

**Annexe à la délibération du conseil Général en date du ...../...../.....**

**Caractéristiques des emprunts réaménagés par la Caisse des dépôts et consignations**

**Emprunteur : 000107611 - SOCIETE MULHOUISIENNE DES CITES OUVRIERES**

| N° Contrat initial (3) | N° Avenant | N° Ligne du prêt | Montants réaménagés hors stock d'intérêts (1) | Intérêt compensateur ou différé Réamencé (1) | Intérêt compensateur ou différé Maintenu (1) | Intérêt garanti (en %) | Durée différée d'amortissement (nb Mois) | Remboursement (nb Années) : Durée Phase amort 1 / amort 2 | Date prochaine échéance | Périodicité des échéances | Taux d'intérêt actuariel annuel en % phase amort 1 / phase amort 2 (2) | Nature du taux ou index | Marge fixe sur index phase amort 1 / phase amort 2 (3) | Modalité de révision (3) | Taux de progressivité d'échéance appliqué (3) | Taux de progressivité d'échéance calculé (3) | Taux de progressivité d'amortissement (3) | Taux prog. annuel plancher des échéances (3) |
|------------------------|------------|------------------|---|--|--|------------------------|--|---|-------------------------|---------------------------|--|-------------------------|--|--------------------------|---|--|---|--|
| -                      | 79170      | 1266984          | 31 780,84                                     | 0,00   | 0,00   | 15,00                  | 0,00                                     | 21,00 : 11,000 / 10,000                                   | 01/05/2019              | A                         | LA+1,200 / LA+0,600  | Livret A                | 1,200 / 0,600  | DR                       | -1,664  | ---  | ---                                       | ---  |
| -                      | 79173      | 1266973          | 277 194,07                                    | 0,00   | 0,00   | 49,70                  | 0,00                                     | 21,00 : 11,000 / 10,000                                   | 01/05/2019              | A                         | LA+1,200 / LA+0,600  | Livret A                | 1,200 / 0,600  | DR                       | -1,664  | ---  | ---                                       | ---  |
| -                      | 79188      | 1267039          | 918 263,60                                    | 0,00   | 0,00   | 77,35                  | 0,00                                     | 25,00 : 15,000 / 10,000                                   | 01/07/2019              | A                         | LA+1,200 / LA+0,600  | Livret A                | 1,200 / 0,600  | DR                       | -1,449  | ---  | ---                                       | ---  |
| -                      | 79186      | 1267035          | 510 654,32                                    | 0,00   | 0,00   | 55,70                  | 0,00                                     | 24,00 : 14,000 / 10,000                                   | 01/03/2019              | A                         | LA+1,200 / LA+0,600  | Livret A                | 1,200 / 0,600  | DR                       | -1,179  | ---  | ---                                       | ---  |
| -                      | 79175      | 1043815          | 534 747,32                                    | 0,00   | 0,00   | 76,63                  | 0,00                                     | 34,00 : 24,000 / 10,000                                   | 01/12/2018              | A                         | LA+1,150 / LA+0,600  | Livret A                | 1,150 / 0,600  | DL                       | 0,000   | -1,451                                       | ---                                       | 0,000  |
| -                      | 79195      | 1158727          | 2 083 792,54                                  | 0,00   | 0,00   | 100,00                 | 0,00                                     | 37,00 : 37,000 / -  | 01/04/2019              | A                         | LA+0,600 / -   | Livret A                | 0,600 / -  | DL                       | 0,000   | -0,491                                       | ---                                       | 0,000  |
| 13499                  | 79195      | 5066262          | 610 577,03                                    | 0,00   | 0,00   | 100,00                 | 0,00                                     | 32,00 : 32,000 / -  | 01/12/2018              | A                         | LA+0,600 / -   | Livret A                | 0,600 / -  | DL                       | 0,000   | -0,246                                       | ---                                       | 0,000  |



ÉTABLISSEMENT PUBLIC  
DIRECTION DES FONDS D'ÉPARGNE

Emprunteur : 000107611 - SOCIETE MULHOUSIENNE DES CITES OUVRIERES

| N° Contrat initial (3) | N° Avenant | N° Ligne du prêt | Montants réaménagés hors stock d'intérêts (1) | Intérêt compensateur ou différé Refinancé (1) | Intérêt compensateur ou différé Maintenu (1) | Quotité garantie (en %) | Durée différée (nb Mois) | Durée de Remboursement (nb Années) : Durée Phase amort 1 / phase amort 2 | Date prochaine échéance | Périodicité des échéances | Taux d'intérêt actuariel annuel en % phase amort 1 / phase amort 2 (2) | Nature du taux, phase amort ou index | Marque fixe sur index 1/ phase amort 2 (3) | Modalité de révision (3) | Taux de progressivité d'échéance appliquée (3) | Taux de progressivité d'amortissement (3) | Taux prog. annuel plancher des échéances (3) |     |
|------------------------|------------|------------------|---|---|--|-------------------------|--------------------------|--|-------------------------|---------------------------|--|--------------------------------------|--|--------------------------|--|---|--|-----|
| -                      | 79194      | 1266964          | 323 907,84                                    | 0,00  | 0,00   | 65,00                   | 0,00                     | 19,00 : 9,000 / 10,000   | 01/11/2018              | A                         | LA+1,200 / LA+0,600  | Livret A                             | 1,200 / 0,600                              | DR                       | -1,664   | ---                                       | 5,300  | --- |
| Total                  |            |                  | 5 290 917,57                                  | 0,00  | 0,00   |                         |                          |  |                         |                           |  |                                      |  |                          |  |   |  |     |

Ce tableau comporte 8 Ligne(s) du Prêt Réaménagée(s) dont le montant total garanti s'élève à : **5 290 917,57€**  
Montants exprimés en euros  
Périodicité : A (annuelle), S (semestrielle), T (trimestrielle)

(1) Montants donnés à titre indicatif sous réserve de la comptabilisation des opérations en cours

(2) Concernant les prêts à taux révisibles, les taux indiqués sont susceptibles d'évoluer à la date de valeur du réaménagement dans l'hypothèse d'une variation de leur index de référence entre la date d'établissement du présent document et la date de valeur du réaménagement

(3) - : Si sans objet

SR : le taux d'intérêt est révisé à chaque échéance en fonction de la variation de l'index

DR : les taux d'intérêts et de progressivité sont révisés à chaque échéance en fonction de la variation de l'index

DL : les taux d'intérêts et de progressivité sont révisés à chaque échéance en fonction de la variation de l'index sans que le taux de progressivité révisé puisse être inférieur au taux de progressivité plancher indiqué dans le tableau

Date d'établissement du présent document : 12/06/2018

Date de valeur du réaménagement : 01/07/2018

**GROUPE**



[www.groupecaisseledesdepots.fr](http://www.groupecaisseledesdepots.fr)

**ÉTABLISSEMENT PUBLIC  
DIRECTION DES FONDS D'ÉPARGNE**

**AVENANT DE REAMENAGEMENT**

**N° 79170**

**ENTRE**

**000107611 - SOCIETE MULHOUSIENNE DES CITES OUVRIERES**

**ET**

**LA CAISSE DES DÉPÔTS ET CONSIGNATIONS**

PR0084-PR0076 V1.22.3 page 1/17  
Dossier réaménagement n° R066748 Emprunteur n° 000107611

**MK AG**

Caisse des dépôts et consignations  
27 RUE JEAN WENGER VALENTIN - BP 20017 - 67080 STRASBOURG CEDEX - Tél : 03 88 52 45 46 -  
Télécopie : 03 88 52 92 50  
grand-est@caissedesdepots.fr

1/17



ÉTABLISSEMENT PUBLIC  
DIRECTION DES FONDS D'ÉPARGNE

**AVENANT DE REAMENAGEMENT N° 79170**

Entre

**SOCIETE MULHOUSIENNE DES CITES OUVRIERES**, SIREN n°: 945753531, sis(e) 20  
PORTE DU MIROIR BP 1271 68055 MULHOUSE CEDEX 1,

Ci-après indifféremment dénommé(e) « » ou « **l'Emprunteur** »,

**DE PREMIÈRE PART,**

et :

**LA CAISSE DES DÉPÔTS ET CONSIGNATIONS**, établissement spécial créé par la loi du 28  
avril 1816, codifiée aux articles L. 518-2 et suivants du Code monétaire et financier, sise 56 rue  
de Lille, 75007 PARIS,

Ci-après indifféremment dénommée « **la Caisse des Dépôts** », « **la CDC** » ou « **le Prêteur** »

**DE DEUXIÈME PART,**

Indifféremment dénommé(e)s « **les Parties** » ou « **la Partie** »



ÉTABLISSEMENT PUBLIC  
DIRECTION DES FONDS D'ÉPARGNE

## SOMMAIRE

|                   |   |             |
|-------------------|---|-------------|
| <b>PREAMBULE</b>  |   | <b>P.4</b>  |
| <b>ARTICLE 1</b>  | <b>OBJET DE L'AVENANT</b>   | <b>P.4</b>  |
| <b>ARTICLE 2</b>  | <b>DUREE</b>  | <b>P.4</b>  |
| <b>ARTICLE 3</b>  | <b>CONDITIONS DE PRISE D'EFFET, DATE LIMITE DE VALIDITE DE L'AVENANT ET DATE DE VALEUR DU REAMENAGEMENT</b> | <b>P.4</b>  |
| <b>ARTICLE 4</b>  | <b>MODIFICATION DES CARACTERISTIQUES FINANCIERES INITIALES</b>  | <b>P.5</b>  |
| <b>ARTICLE 5</b>  | <b>DEFINITIONS</b>  | <b>P.5</b>  |
| <b>ARTICLE 6</b>  | <b>DETERMINATION DES TAUX</b>   | <b>P.8</b>  |
| <b>ARTICLE 7</b>  | <b>CALCUL ET PAIEMENT DES INTERETS</b>  | <b>P.9</b>  |
| <b>ARTICLE 8</b>  | <b>AMORTISSEMENT ET REMBOURSEMENT DU CAPITAL</b>  | <b>P.9</b>  |
| <b>ARTICLE 9</b>  | <b>REGLEMENT DES ECHEANCES</b>  | <b>P.10</b> |
| <b>ARTICLE 10</b> | <b>COMMISSIONS, FRAIS ET ACCESSOIRES</b>  | <b>P.10</b> |
| <b>ARTICLE 11</b> | <b>DECLARATIONS ET ENGAGEMENTS DE L'EMPRUNTEUR</b>  | <b>P.10</b> |
| <b>ARTICLE 12</b> | <b>GARANTIES</b>  | <b>P.13</b> |
| <b>ARTICLE 13</b> | <b>REMBOURSEMENTS ANTICIPES ET LEURS CONDITIONS FINANCIERES</b>   | <b>P.13</b> |
| <b>ARTICLE 14</b> | <b>RETARD DE PAIEMENT - INTERETS MORATOIRES</b>   | <b>P.16</b> |
| <b>ARTICLE 15</b> | <b>ELECTION DE DOMICILE ET ATTRIBUTION DE COMPETENCE</b>  | <b>P.16</b> |

**ANNEXE 1** **MODIFICATION DES CARACTERISTIQUES FINANCIERES DES LIGNES DU PRET REAMENAGEES**

**ANNEXE 2** **COMMISSION, FRAIS ET ACCESSOIRES**

**LES ANNEXES SONT UNE PARTIE INDISSOCIABLE DU PRESENT AVENANT**

**MK** *AG*



ÉTABLISSEMENT PUBLIC  
DIRECTION DES FONDS D'ÉPARGNE

## **PREAMBULE**

Il est préalablement rappelé ce qui suit :

L'Emprunteur sollicite du Prêteur le réaménagement de chaque Ligne du Prêt référencée dans l'Annexe « **Modification des Caractéristiques Financières des Lignes du Prêt Réaménagées** ».

Les parties aux présentes déclarent parfaitement connaître chaque Contrat de Prêt Initial et se dispensent mutuellement d'en rappeler plus amplement les termes.

Les dispositions du présent avenant se substituent aux dispositions de chaque Contrat de Prêt Initial sans qu'il y ait toutefois novation des obligations qui en résultent pour les Parties.

Les autres clauses et conditions de chaque Contrat de Prêt Initial non modifiées par le présent avenant demeurent valables et en vigueur jusqu'à l'expiration ou la résiliation de ceux-ci.

En cas de contradiction entre les stipulations de chaque Contrat de Prêt Initial et celles du présent avenant, les stipulations du présent avenant prévalent.

## **ARTICLE 1 OBJET DE L'AVENANT**

Le présent avenant consiste à réaménager, selon les nouvelles caractéristiques et modalités financières fixées ci-après, chaque Ligne du Prêt référencée aux Annexes « **Modification des Caractéristiques Financières des Lignes du Prêt Réaménagées** » et « **Commissions, Frais et Accessoires** ».

## **ARTICLE 2 DUREE**

Le présent avenant entre en vigueur suivant les dispositions de l'Article « **Conditions de Prise d'Effet, Date Limite de Validité de l'Avenant et Date de Valeur du Réaménagement** » pour une durée totale allant jusqu'au complet remboursement des sommes contractuellement dues.

## **ARTICLE 3 CONDITIONS DE PRISE D'EFFET, DATE LIMITE DE VALIDITE DE L'AVENANT ET DATE DE VALEUR DU REAMENAGEMENT**

Le présent avenant et ses annexes devront être retournés dûment complétés, paraphés et signés au Prêteur.

L'Avenant prendra effet à la date de réception, par le Prêteur, de l'Avenant signé par l'ensemble des Parties et après réalisation, à la satisfaction du Prêteur, des conditions ci-après mentionnées.

A défaut de réalisation de ces conditions à la date du **12/06/2019**, le Prêteur pourra considérer le présent avenant comme nul et non avenu.

La prise d'effet du présent avenant est donc subordonnée à la réalisation de(s) condition(s) suivante(s) :

- la production de(s) acte(s) conforme(s) habilitant le représentant de l'Emprunteur à intervenir au présent avenant ;

**MK AG**



ÉTABLISSEMENT PUBLIC  
DIRECTION DES FONDS D'ÉPARGNE

- la production de la ou des pièces relatives aux garanties d'emprunt telles que prévues à l'article « **Garanties** » ;

Sous réserve de la prise d'effet du présent avenant, les Parties conviennent que la Date de Valeur du Réaménagement est fixée au **01/07/2018**.

#### **ARTICLE 4 MODIFICATION DES CARACTERISTIQUES FINANCIERES INITIALES**

Les caractéristiques financières initiales de chaque Ligne du Prêt Réaménagée, dont le détail figure à l'Annexe « **Modification des Caractéristiques Financières des Lignes du Prêt Réaménagées** », ont fait l'objet du réaménagement suivant :

- modification de la durée résiduelle à date de valeur
- modification de la marge sur Index
- modification du taux plancher de la progressivité des échéances
- modification du taux plafond de la progressivité des échéances

Les caractéristiques financières ainsi réaménagées s'appliquent à compter de la Date de Valeur du Réaménagement, pour chaque Ligne du Prêt référencée à l'Annexe « **Modification des Caractéristiques Financières des Lignes du Prêt Réaménagées** », au montant des capitaux restant dus et, le cas échéant, au stock d'intérêts et ce, jusqu'au complet remboursement des sommes dues.

Le détail de ces sommes pour chaque Ligne du Prêt Réaménagée figure à l'Annexe « **Commissions, Frais et Accessoires** » du présent avenant.

#### **ARTICLE 5 DEFINITIONS**

Pour l'interprétation et l'application du présent avenant, les termes et expressions ci-après auront la signification suivante :

L'« **Avenant** » désigne le présent avenant de réaménagement avec ses annexes, qui en font partie intégrante.

Le « **Contrat de Prêt Initial** » désigne le contrat de prêt, ses annexes et ses avenants éventuels en vigueur.

La « **Courbe de Taux de Swap Euribor** » désigne la courbe formée par la structure par termes des taux de swap Euribor. Ces taux sont (i) publiés pour différentes maturités sur la page Bloomberg <IRSB 19> (taux swap « mid » correspondant à la moyenne entre le taux demandé ou « bid » et le taux offert ou « ask »), taux composites Bloomberg pour la Zone euro, disponibles pour les maturités allant de 1 à 50 ans, ou en cas de cessation de publication sur cette page, toute autre page Bloomberg [ou Reuters ou autres contributeurs financiers agréés] qui serait notifiée par le Prêteur à l'Emprunteur ou (ii), en cas d'absence de publication pour une maturité donnée, déterminés par interpolation linéaire réalisée à partir du taux de swap publié pour une durée immédiatement inférieure et de celui publié pour une durée immédiatement supérieure.

MK AG



ÉTABLISSEMENT PUBLIC  
DIRECTION DES FONDS D'ÉPARGNE

La « **Courbe de Taux de Swap Inflation** » désigne la courbe formée par la structure par termes des taux de swap inflation. Ces taux sont (i) publiés pour différentes maturités sur les pages Bloomberg (taux de swap « mid » correspondant à la moyenne entre le taux demandé ou « bid » et le taux offert ou « ask ») à l'aide des codes <FRSWI1 Index> à <FRSWI50 Index> (taux London composite swap zéro coupon pour l'inflation hors tabac, disponibles pour des maturités allant de 1 à 50 ans) ou en cas de cessation de publication sur ces pages, toutes autres pages Bloomberg [ou Reuters ou autres contributeurs financiers agréés] ; qui seraient notifiées par le Prêteur à l'Emprunteur ou (ii), en cas d'absence de publication pour une maturité donnée, déterminés par interpolation linéaire réalisée à partir du taux de swap publié pour une durée immédiatement inférieure et de celui publié pour une durée immédiatement supérieure.

La « **Date de Première Echéance de la Ligne du Prêt Réaménagée** » correspond à la date de première échéance directement postérieure à la Date de Valeur du Réaménagement.

La « **Date de Valeur du Réaménagement** » correspond à la date à laquelle les nouvelles caractéristiques financières de la (ou des) Ligne(s) du Prêt Réaménagée(s) s'appliquent.

Les « **Dates d'Echéances** » correspondent, pour une Ligne du Prêt Réaménagée, aux dates de paiement des intérêts et/ou de remboursement du capital pendant la Phase d'Amortissement.

La « **Date d'Effet** » du présent avenant est la date de réception par le Prêteur, de l'Avenant signé par l'ensemble des Parties et ce, dès lors que la (ou les) condition(s) stipulée(s) à l'Article « **Conditions de Prise d'Effet, Date Limite de Validité de l'Avenant et Date de Valeur du Réaménagement** » a (ont) été remplie(s).

La « **Durée Résiduelle de la Ligne du Prêt Réaménagée** » désigne la durée comprise entre la Date de Valeur du Réaménagement et la dernière Date d'Echéance.

La « **Garantie** » est une sûreté accordée au Prêteur qui lui permet d'obtenir le paiement de sa créance en cas de défaillance de l'Emprunteur.

La « **Garantie publique** » désigne l'engagement par lequel une collectivité publique accorde sa caution à l'Emprunteur en garantissant au Prêteur le remboursement de la Ligne du Prêt Réaménagée en cas de défaillance de sa part.

L'« **Index** » désigne, pour une Ligne du Prêt Réaménagée, l'index de référence appliqué en vue de déterminer le taux d'intérêt.

L'« **Index Livret A** » désigne le taux du Livret A, exprimé sous forme de taux annuel, calculé par les pouvoirs publics sur la base de la formule en vigueur, décrite à l'article 3 du règlement n°86-13 modifié du 14 mai 1986 du Comité de la Réglementation Bancaire et Financière relatif à la rémunération des fonds reçus par les établissements de crédit.

A chaque Révision de l'Index, l'Emprunteur aura la faculté de solliciter du Prêteur la communication des informations utiles concernant la nouvelle valeur applicable à la prochaine date d'échéance. En cas de disparition ou de non-publication de l'Index, l'Emprunteur ne pourra remettre en cause ou retarder le paiement des échéances. Celles-ci continueront à être appelées aux Dates d'Echéances contractuelles, sur la base du dernier Index publié et seront révisées lorsque les nouvelles modalités de révision seront connues.

AG MK





ÉTABLISSEMENT PUBLIC  
DIRECTION DES FONDS D'ÉPARGNE

Si le Livret A servant de base aux modalités de révision de taux vient à disparaître avant le complet remboursement de la Ligne du Prêt Réaménagée, de nouvelles modalités de révision seront déterminées par le Prêteur en accord avec les pouvoirs publics. Dans ce cas, tant que les nouvelles modalités de révision ne seront pas définies, l'Emprunteur ne pourra user de la faculté de rembourser par anticipation qu'à titre provisionnel; le décompte de remboursement définitif sera établi dès détermination des modalités de révision de remplacement.

Le « **Jour Ouvré** » désigne tout jour de la semaine autre que le samedi, le dimanche ou jour férié légal.

La « **Ligne du Prêt Réaménagée** » désigne le financement affecté à la réalisation d'une opération ou à une composante de celle-ci et qui fait l'objet du présent avenant de réaménagement. Son montant correspond au capital restant dû à la Date de Valeur du Réaménagement, et majoré, le cas échéant du stock d'intérêts.

Le « **Livret A** » désigne le produit d'épargne prévu par les articles L221-1 et suivants du Code monétaire et financier.

La « **Phase d'Amortissement pour une Ligne du Prêt Réaménagée** » désigne, pour chaque Ligne du Prêt Réaménagée, la période débutant à la Date de Valeur du Réaménagement, durant laquelle l'Emprunteur rembourse le capital prêté dans les conditions définies à l'Article « **Règlement des Echéances** » et allant jusqu'à la dernière Date d'Echéance.

La « **Révision** » consiste à prendre en compte la nouvelle valeur de l'index de référence selon les modalités de révision ci-dessous :

La « **Double Révisibilité (DR)** » signifie que, pour une Ligne du Prêt Réaménagée, en cas de variation de l'Index, le taux d'intérêt actuariel annuel ainsi que le taux de progressivité des échéances sont révisés.

Le « **Taux de Swap EURIBOR** » désigne à un moment donné, en euro et pour une maturité donnée, le taux fixe in fine qui sera échangé contre l'Index EURIBOR constaté. Les Taux de Swap EURIBOR sont publiés pour différentes maturités sur la page Bloomberg <IRSB 19> (taux swap « ask » pour une cotation, « bid » dans les autres cas), taux composites Bloomberg pour la Zone euro, disponibles pour les maturités allant de 1 à 50 ans, ou en cas de cessation de publication sur cette page, toute autre page Bloomberg ou Reuters ou toute autre page publiée par un fournisseur de données financières qui serait notifiée par le Prêteur à l'Emprunteur.

Le « **Taux de Swap Inflation** » désigne, à un moment donné et pour une maturité donnée, le taux (exprimé en pourcentage ou en points de base par an) fixe zéro coupon (déterminé lors de la conclusion d'un Contrat de swap) qui sera échangé contre l'inflation cumulée sur la durée du swap (l'indice d'inflation est identique à celui servant de référence aux OATi, tel que publié sur les pages de l'Agence France Trésor). Les Taux de Swaps Inflation sont publiés pour différentes maturités sur les pages Bloomberg (taux de swap zéro coupon « ask » pour une cotation, « bid » dans les autres cas) à l'aide des codes <FRSWI1 Index> à <FRSWI50 Index> (taux London composite swap zéro coupon pour l'inflation hors tabac, disponibles pour des maturités allant de 1 à 50 ans) ou en cas de cessation de publication sur ces pages, toutes autres pages Bloomberg ou Reuters ou toute autre page publiée par un fournisseur de données financières qui seraient notifiées par le Prêteur à l'Emprunteur.

La « **Valeur de Marché de la Ligne du Prêt Réaménagée** » désigne, pour une Ligne du Prêt Réaménagée, à une date donnée, la valeur actualisée de chacun des flux de Versements et de remboursements en principal et intérêts restant à courir.

Dans le cas d'un index révisable ou variable, les échéances seront recalculées sur la base de scénarios déterminés :

- sur la Courbe de Taux de Swap Euribor dans le cas de l'Index Euribor ;

**MK AG**



ÉTABLISSEMENT PUBLIC  
DIRECTION DES FONDS D'ÉPARGNE

- sur la Courbe de Taux de Swap Inflation dans le cas de l'Index Inflation ;
- sur une combinaison de la Courbe de Taux de Swap Euribor et de la Courbe de Taux de Swap Inflation, dans le cas des Index Livret A ou LEP.

Les échéances calculées sur la base du taux fixe ou des scénarios définis ci-dessus, sont actualisées sur la Courbe de Taux de Swap Euribor zéro coupon.

Les courbes utilisées sont celles en vigueur le jour du calcul des sommes dues.

## **ARTICLE 6 DETERMINATION DES TAUX**

### **TAUX EFFECTIF GLOBAL DE CHAQUE LIGNE DU PRÊT REAMENAGEE**

Le Taux Effectif Global (TEG), figurant à l'Annexe « **Commissions, Frais et Accessoires** », est donné en respect des dispositions de l'Article L. 313-4 du Code monétaire et financier.

Le TEG de chaque Ligne du Prêt Réaménagée est calculé pour leur durée totale sans remboursement anticipé, sur la base du taux d'intérêt initial auquel s'ajoutent les frais, commissions ou rémunérations de toute nature nécessaires à l'octroi du Prêt.

### **MODALITES D'ACTUALISATION DU TAUX VARIABLE**

A chaque variation de l'Index, l'Emprunteur aura la faculté de solliciter du Prêteur la communication des informations utiles concernant les nouvelles valeurs applicables à la prochaine Date d'Echéance de chaque Ligne du Prêt Réaménagée.

Selon les caractéristiques propres à chaque Ligne du Prêt Réaménagée, l'actualisation du(des) taux applicables(s) s'effectue selon les modalités de révisions ci-après.

Le taux d'intérêt, et le cas échéant, les taux de progressivité de l'échéance indiqués à l'Annexe « **Modification des Caractéristiques Financières des Lignes du Prêt Réaménagées** », font l'objet d'une actualisation, à la Date de Valeur du Réaménagement, en cas de variation de l'Index.

La valeur actualisée est calculée par application des formules de Révision indiquées ci-après.

### **MODALITES DE REVISION DU TAUX VARIABLE**

Pour chaque Ligne du Prêt Réaménagée révisée selon la modalité « Double Révisibilité », le taux d'intérêt actuariel annuel (I) et le taux annuel de progressivité calculé (P) indiqués à l'Annexe « **Modification des Caractéristiques Financières des Lignes du Prêt Réaménagées** » et actualisés comme indiqué ci-dessus, sont révisés à la date de début de la Phase d'Amortissement puis à chaque Date d'Echéance de la Ligne du Prêt Réaménagée, dans les conditions ci-après définies :

- le taux d'intérêt révisé (I') de la Ligne du Prêt Réaménagée est déterminé selon la formule :  $I' = T + M$   
Où T désigne le taux de l'Index en vigueur à la date de Révision et M la marge fixe sur Index prévue à l'Annexe « **Modification des Caractéristiques Financières des Lignes du Prêt Réaménagées** » en vigueur à la Date d'Echéance de la Ligne du Prêt Réaménagée.

AG MK



ÉTABLISSEMENT PUBLIC  
DIRECTION DES FONDS D'ÉPARGNE

Le taux ainsi calculé correspond au taux actuariel annuel pour la durée de la Ligne du Prêt Réaménagée restant à courir. Il s'applique au capital restant dû et, le cas échéant, à la part des intérêts dont le règlement a été différé.

- Le taux annuel de progressivité révisé (P') des échéances est déterminé selon la formule :  
 $P' = (1+I')(1+P)/(1+I) - 1$

Le taux révisé s'applique au calcul des échéances relatives à la Phase d'Amortissement restant à courir. En tout état de cause le taux d'intérêt de chaque Ligne du Prêt Réaménagée ne saurait être négatif, le cas échéant il sera ramené à 0%.

## **ARTICLE 7 CALCUL ET PAIEMENT DES INTERETS**

Pour chaque Ligne du Prêt Réaménagée, les intérêts dus au titre de la période comprise entre deux Dates d'Echéances sont déterminés selon la ou les méthodes de calcul décrites ci-après.

Où (I) désigne les intérêts calculés à terme échu, (K) le capital restant dû au début de la période majoré, le cas échéant, du stock d'intérêts et (t) le taux d'intérêt annuel sur la période et *nbm* le nombre de mois compris entre deux Dates d'échéances.

- Méthode de calcul selon un mode équivalent et une base « Base 365 » :

$$I = K \times [(1 + t) (nbm / 12) - 1]$$

La base de calcul « Base 365 » suppose que l'on considère que tous les mois comportent 365/12<sup>ème</sup> jours et que l'année comporte 365 jours.

Lors de la Date de Première Echéance de la Ligne du Prêt Réaménagée, les intérêts dus seront déterminés prorata temporis pour tenir compte, en considérant que l'année comporte le nombre de jours décrit dans la base de calcul des intérêts, du nombre de jours exact écoulé entre la Date de Valeur du Réaménagement et ladite Date de Première Echéance.

De la même manière, les intérêts dus au titre de la période comprise entre deux Dates d'Echéances de chaque Ligne du Prêt Réaménagée seront déterminés selon les méthodes de calcul décrites ci-dessus et compte tenu des modalités définies à l'Annexe « **Modification des Caractéristiques Financières des Lignes du Prêt Réaménagées** ».

## **ARTICLE 8 AMORTISSEMENT ET REMBOURSEMENT DU CAPITAL**

Pour chaque Ligne du Prêt Réaménagée, l'amortissement du capital se fera selon le(s) profil(s) d'amortissement ci-après.

Lors de l'établissement du tableau d'amortissement d'une Ligne du Prêt Réaménagée avec un profil « Amortissement déduit (intérêts différés) », les intérêts et l'échéance sont prioritaires sur l'amortissement de la Ligne du Prêt Réaménagée. Ce dernier se voit déduit et son montant correspond à la différence entre le montant de l'échéance et celui des intérêts.

La séquence d'échéance est fonction du taux de progressivité calculé des échéances mentionné à l'Annexe « **Modification des Caractéristiques Financières des Lignes du Prêt Réaménagées** » et de l'Article « **Détermination des Taux** ».

**MK Ag**



ÉTABLISSEMENT PUBLIC  
DIRECTION DES FONDS D'ÉPARGNE

Si les intérêts sont supérieurs à l'échéance, alors la différence entre le montant des intérêts et de l'échéance constitue les intérêts différés. Le montant amorti au titre de la période est donc nul.

## **ARTICLE 9 REGLEMENT DES ECHEANCES**

L'emprunteur paie, à chaque Date d'Echéance, le montant correspondant au remboursement du capital et au paiement des intérêts dus. Ce montant est déterminé selon les modalités définies à l'Annexe « **Modification des Caractéristiques Financières des Lignes du Prêt Réaménagées** ».

Le tableau d'amortissement de chaque Ligne du Prêt Réaménagée indique le capital restant dû et la répartition des échéances entre capital et intérêts, et le cas échéant du stock d'intérêts.

Les paiements font l'objet d'un prélèvement automatique au bénéfice du Prêteur. Ce prélèvement est effectué conformément à l'autorisation signée par l'Emprunteur à cet effet.

Les sommes dues par les Emprunteurs ayant l'obligation d'utiliser le réseau des comptables publics font l'objet d'un prélèvement selon la procédure du débit d'office. Elles sont acquittées auprès du Caissier Général de la Caisse des Dépôts à Paris.

Les paiements sont effectués de sorte que les fonds parviennent effectivement au Caissier Général au plus tard le jour de l'échéance ou le premier Jour Ouvré suivant celui de l'échéance si ce jour n'est pas un Jour Ouvré.

## **ARTICLE 10 COMMISSIONS, FRAIS ET ACCESSOIRES**

Au titre du présent réaménagement, l'Emprunteur sera redevable d'une commission de réaménagement de 0,03% calculée sur le capital restant dû à la Date de Valeur du Réaménagement, y compris sur le stock d'intérêts, avec un minimum de 300 € et dans la limite de 50 000 €.

Cette commission de réaménagement, exigible à la Date de Valeur du Réaménagement, sera prélevée intégralement et restera définitivement acquise au Prêteur.

Tous les commissions, frais et accessoires dus au titre du présent réaménagement sont détaillés à l'Annexe « **Commission, Frais et Accessoires** » et seront exigibles lors de la prise d'effet de l'Avenant de réaménagement.

## **ARTICLE 11 DECLARATIONS ET ENGAGEMENTS DE L'EMPRUNTEUR**

Les déclarations et engagements de l'Emprunteur énoncés au sein de chaque Contrat de Prêt Initial et non modifiés par le présent avenant demeurent valables et en vigueur jusqu'à l'expiration ou la résiliation de ceux-ci.

### **Déclarations de l'Emprunteur :**

L'Emprunteur déclare et garantit au Prêteur :

- avoir pris connaissance de toutes les dispositions et pièces formant le présent Avenant et les accepter ;
- la sincérité des documents transmis et notamment de la certification des documents comptables fournis et l'absence de toute contestation à leur égard ;

**AG MK**



ÉTABLISSEMENT PUBLIC  
DIRECTION DES FONDS D'ÉPARGNE

- qu'il n'est pas en état de cessation de paiement et ne fait pas l'objet d'aucune procédure collective ;
- la conformité des décisions jointes aux originaux ;
- qu'il a été informé que le Prêteur pourra céder et/ou transférer tout ou partie de ses droits et obligations sans que son accord ne soit préalablement requis.

#### Engagements de l'Emprunteur:

Sous peine de déchéance du terme et jusqu'au complet remboursement de chaque Contrat de Prêt Initial, l'Emprunteur s'engage à :

- rembourser chaque Contrat de Prêt Initial, aux Dates d'Echéances convenues ;
- présenter au Prêteur un exemplaire des polices d'assurance en cours couvrant le bien financé au moyen de chaque Contrat de Prêt Initial, et ce à première réquisition ;
- ne pas consentir, sans l'accord préalable du Prêteur, de Garantie sur le foncier et les immeubles financés, pendant toute la durée de remboursement de chaque Contrat de Prêt Initial, à l'exception de celles qui pourraient être prises, le cas échéant, par le(s) garant(s) en contrepartie de l'engagement constaté par l'Article « Garanties » du présent avenant ;
- apporter, le cas échéant, les fonds propres nécessaires à l'équilibre financier de l'opération ;
- informer préalablement (et au plus tard dans le mois précédant l'évènement) le Prêteur et obtenir son accord sur tout projet :
  - de transformation de son statut, ou de fusion, absorption, scission, apport partiel d'actif, transfert universel de patrimoine ou toute autre opération assimilée ;
  - de modification relative à son actionariat de référence et à la répartition de son capital social telle que cession de droits sociaux ou entrée au capital d'un nouvel associé/actionnaire ;
  - de signature ou de modification d'un pacte d'associés ou d'actionnaires, et plus spécifiquement s'agissant des SA d'HLM au sens des dispositions de l'article L.422-2-1 du Code de la construction et de l'habitation ;
- maintenir, pendant toute la durée de chaque Contrat de Prêt Initial, la vocation sociale de la ou les opérations financées et justifier du respect de cet engagement par l'envoi, au Prêteur, d'un rapport annuel d'activité ;
- produire à tout moment au Prêteur, sur sa demande, les documents financiers et comptables des trois derniers exercices clos ainsi que, le cas échéant, un prévisionnel budgétaire ou tout ratio financier que le Prêteur jugera utile d'obtenir ;
- fournir, soit sur sa situation, soit sur les projets financés, tout renseignement et document budgétaire ou comptable à jour que le Prêteur peut être amené à lui réclamer notamment, une prospective actualisée mettant en évidence sa capacité à moyen et long terme à faire face aux charges générées par le projet, et à permettre aux représentants du Prêteur de procéder à toutes vérifications qu'ils jugeraient utiles ;
- informer, le cas échéant, le Prêteur sans délai, de toute décision tendant à déferer les délibérations de l'assemblée délibérante de l'Emprunteur autorisant le réaménagement de la Ligne du Prêt et ses modalités devant toute juridiction, de même que du dépôt de tout recours à l'encontre d'un acte détachable du présent avenant ;

MK AG

GROUPE



www.groupecaisdesdepots.fr

ÉTABLISSEMENT PUBLIC  
DIRECTION DES FONDS D'ÉPARGNE

- informer, le cas échéant, le Prêteur, sans délai, de la survenance de toute procédure précontentieuse, contentieuse, arbitrale ou administrative devant toute juridiction ou autorité quelconque ;
- informer préalablement, le cas échéant, le Prêteur de tout objet de nantissement de ses parts sociales ou actions ;
- informer, dès qu'il en a connaissance, le Prêteur de la survenance de tout événement visé à l'Article « Remboursements Anticipés et Leurs Conditions Financières ».

PR0094-PR0076 V1.22.3 page 12/17  
Dossier relèvement n° R066748 Emprunteur n° 000107611

AG MK

Caisse des dépôts et consignations  
27 RUE JEAN WENGER VALENTIN - BP 20017 - 67080 STRASBOURG CEDEX - Tél : 03 88 52 45 46 -  
Télécopie : 03 88 52 92 50  
grand-est@caissedesdepots.fr 12/17



ÉTABLISSEMENT PUBLIC  
DIRECTION DES FONDS D'ÉPARGNE

## ARTICLE 12 GARANTIES

Le remboursement du capital et le paiement des intérêts ainsi que toutes les sommes contractuellement dues ou devenues exigibles au titre du présent avenant sont garanties comme suit :

| N° Ligne du Prêt           | Type de garantie      | Dénomination du garant ou Désignation de la garantie | Quotité garantie en % |
|----------------------------|-----------------------|--|-----------------------|
| <b>Avant réaménagement</b> |                       |  |                       |
| 1266984                    | Collectivités locales | COMMUNE D'ILLFURTH                                   | 85,00                 |
|                            | Collectivités locales | DEPARTEMENT DU HAUT RHIN                             | 15,00                 |
| <b>Après réaménagement</b> |                       |  |                       |
| 1266984                    | Collectivités locales | COMMUNE D'ILLFURTH                                   | 85,00                 |
|                            | Collectivités locales | DEPARTEMENT DU HAUT RHIN                             | 15,00                 |

Les Garants s'engagent, pendant toute la durée du(des) Contrat(s) de Prêt Initial(Initiaux), au cas où l'Emprunteur, pour quelque motif que ce soit, ne s'acquitterait pas de toutes sommes contractuellement dues ou devenues exigibles, à en effectuer le paiement en ses lieu et place et sur simple demande du Prêteur, sans pouvoir exiger que celui-ci discute au préalable les biens de l'Emprunteur défaillant.

Les engagements de ces derniers sont réputés conjoints, de telle sorte que la Garantie de chaque Garant est due pour la totalité du présent avenant et de chaque Contrat de Prêt Initial, à hauteur de sa quote-part expressément fixée aux termes de l'acte portant Garantie.

## ARTICLE 13 REMBOURSEMENTS ANTICIPES ET LEURS CONDITIONS FINANCIERES

Les remboursements anticipés et leurs conditions financières prévus au sein de chaque Contrat de Prêt Initial non modifiés par le présent avenant demeurent valables et en vigueur jusqu'à l'expiration ou la résiliation de ceux-ci.

Tout remboursement anticipé devra être accompagné du paiement, le cas échéant, du stock d'intérêts correspondants. Ce montant sera calculé au prorata des capitaux remboursés en cas de remboursement partiel.

Tout remboursement anticipé doit être accompagné du paiement des intérêts courus contractuels correspondants.

Le paiement des intérêts courus sur les sommes ainsi remboursées par anticipation, sera effectué dans les conditions définies à l'Article « Calcul et Paiement des Intérêts ».

Le remboursement anticipé partiel ou total du Prêt, qu'il soit volontaire ou obligatoire, donnera lieu, au règlement par l'Emprunteur d'une indemnité dont les modalités de calcul sont détaillées selon les différents cas, au sein du présent Article.

L'indemnité perçue par le Prêteur est destinée à compenser le préjudice financier résultant du remboursement anticipé du Prêt avant son terme, au regard de la spécificité de la ressource prêtée et de son remplacement sur les marchés financiers.

**MK Ag**



ÉTABLISSEMENT PUBLIC  
DIRECTION DES FONDS D'ÉPARGNE

L'Emprunteur reconnaît avoir été informé des conditions financières des remboursements anticipés et en accepte les dispositions.

### 13.1 REMBOURSEMENTS ANTICIPES VOLONTAIRES

#### 13.1.1 Conditions des demandes de remboursements anticipés volontaires

Pour chaque Ligne du Prêt Réaménagée comportant une indemnité actuarielle, dont les modalités de calculs sont stipulées ci-après, l'Emprunteur a la faculté d'effectuer, en Phase d'Amortissement, des remboursements anticipés volontaires totaux ou partiels à chaque Date d'Echéance moyennant un préavis de quarante-cinq (45) jours calendaires avant la date de remboursement anticipé volontaire souhaitée. Les remboursements anticipés volontaires sont pris en compte pour l'échéance suivante si le Versement effectif des sommes est constaté par le Prêteur auprès du Caissier Général au moins deux mois avant cette échéance.

La date du jour de calcul des sommes dues est fixée quarante (40) jours calendaires avant la date de remboursement anticipé volontaire souhaitée.

Toute demande de remboursement anticipé volontaire doit indiquer, pour chaque Ligne du Prêt Réaménagée, la date à laquelle doit intervenir le remboursement anticipé volontaire, le montant devant être remboursé par anticipation et préciser la ou les Lignes du Prêt Réaménagées sur lesquelles ce(s) remboursement(s) anticipé(s) doit(doivent) intervenir.

Le Prêteur lui adressera, trente-cinq (35) jours calendaires avant la date souhaitée pour le remboursement anticipé volontaire, le montant de l'indemnité de remboursement anticipé volontaire calculé selon les modalités détaillées ci-après au présent article.

L'Emprunteur devra confirmer le remboursement anticipé volontaire par courriel ou par télécopie dans les cinq (5) jours calendaires qui suivent la réception du calcul de l'indemnité de remboursement anticipé volontaire.

Sa confirmation vaut accord irrévocable des Parties sur le montant total du remboursement anticipé volontaire et du montant de l'indemnité.

#### 13.1.2 Conditions financières des remboursements anticipés volontaires

Durant la Phase d'Amortissement, les remboursements anticipés volontaires donnent également lieu à la perception, par le Prêteur, d'une indemnité actuarielle dont le montant sera égal à la différence, uniquement lorsque celle-ci est positive, entre la Valeur de Marché de la Ligne du Prêt Réaménagée et le montant du capital remboursé par anticipation, augmenté des intérêts courus non échus dus à la date du remboursement anticipé.

### 13.2 REMBOURSEMENTS ANTICIPES OBLIGATOIRES

#### 13.2.1 Premier cas entraînant un remboursement anticipé obligatoire

Toutes sommes contractuellement dues au Prêteur au titre de chaque Contrat de Prêt Initial deviendront immédiatement exigibles en cas de :

- tous impayés à Date d'Echéance, ces derniers entraineront également l'exigibilité d'intérêts moratoires ;
- perte par l'Emprunteur de sa qualité le rendant éligible au(x) Contrat(s) de Prêt Initial(Initiaux) ;
- dévolution du bien financé à une personne non éligible au(x) Contrat(s) de Prêt Initial(Initiaux) et/ou non agréée par le Prêteur en raison de la dissolution, pour quelque cause que ce soit, de l'organisme Emprunteur ;

**MKA**





ÉTABLISSEMENT PUBLIC  
DIRECTION DES FONDS D'ÉPARGNE

- vente de logement faite par l'Emprunteur au profit de personnes morales ne contractualisant pas avec la Caisse des Dépôts pour l'acquisition desdits logements ;
- non-respect par l'Emprunteur des dispositions réglementaires applicables aux logements locatifs sociaux définies, en métropole, par les articles R. 331-1 à R. 331-25 du Code de la construction et de l'habitation, et dans les départements d'outre-mer par les articles R. 372-2 à R. 372-19 dudit Code ;
- non-respect de l'un des engagements de l'Emprunteur énumérés à l'Article « **Déclarations et Engagements de l'Emprunteur** », ou en cas de survenance de l'un des événements suivants :
  - dissolution, liquidation judiciaire ou amiable, plan de cession de l'Emprunteur ou de l'un des associés de l'Emprunteur dans le cadre d'une procédure collective ;
  - la(les) Garantie(s) octroyée(s) ou réitérée(s) dans le cadre du présent avenant, cesse(nt) d'être valable(s) ou pleinement efficace(s), pour quelque cause que ce soit.

Les cas de remboursements anticipés obligatoires ci-dessus donneront lieu au paiement par l'Emprunteur, d'une pénalité égale à 7% du montant total des sommes exigibles par anticipation.

### 13.2.2 Deuxième cas entraînant un remboursement anticipé obligatoire

Toutes sommes contractuellement dues au Prêteur au titre de chaque Contrat de Prêt Initial deviendront immédiatement exigibles dans les cas suivants :

- démolition du bien immobilier financé par le(s) Contrat(s) de Prêt Initial(Initiaux), sauf dispositions législatives ou réglementaires contraires. Toutefois sous réserve de l'accord du Prêteur, le(s) Contrat(s) de Prêt Initial(Initiaux) pourra(pourront), le cas échéant, être transféré(s) à l'acquéreur ;
- extinction, pour quelque motif que ce soit, du titre conférant à l'Emprunteur des droits réels immobiliers sur le bien financé ;
- action judiciaire ou administrative tendant à modifier ou à annuler les autorisations administratives nécessaires à la réalisation de l'opération ;
- modification du statut juridique, du capital (dans son montant ou dans sa répartition), de l'actionnaire de référence, du pacte d'actionnaires ou de la gouvernance de l'Emprunteur, n'ayant pas obtenu l'accord préalable du Prêteur ;
- nantissement des parts sociales ou actions de l'Emprunteur.

Les cas de remboursements anticipés obligatoires ci-dessus donneront lieu au paiement par l'Emprunteur, dans toute la mesure permise par la loi, d'une indemnité égale à un semestre d'intérêts sur les sommes remboursées par anticipation, calculée au taux de chaque Ligne du Prêt Réaménagée en vigueur à la date du remboursement anticipé.

### 13.2.3 Troisième cas entraînant un remboursement anticipé obligatoire

Donnent lieu au seul paiement des intérêts contractuels courus correspondants, les cas de remboursements anticipés suivants :

- vente de logement faite par l'Emprunteur au profit de personnes physiques ;

**MK AG**



ÉTABLISSEMENT PUBLIC  
DIRECTION DES FONDS D'ÉPARGNE

- vente de logement faite par l'Emprunteur au profit de personnes morales contractualisant avec la Caisse des Dépôts, dans les conditions d'octrois de cette dernière, pour l'acquisition desdits logements ;

- démolition pour vétusté et/ou dans le cadre de la politique de la ville (Zone ANRU).

Les cas de remboursements anticipés obligatoires ci-dessus ne donneront lieu au paiement d'aucune indemnité.

#### **ARTICLE 14 RETARD DE PAIEMENT - INTERETS MORATOIRES**

Toute somme due au titre de chaque Ligne de Prêt Réaménagée indexée sur le Livret A, non versée à la date d'exigibilité, porte intérêt de plein droit, à compter de cette date, au taux du Livret A majoré de 6% (600 points de base).

La date d'exigibilité des sommes remboursables par anticipation s'entend de la date du fait générateur de l'obligation de remboursement, quelle que soit la date à laquelle ce fait générateur a été constaté par le Prêteur.

La perception des intérêts de retard mentionnés au présent article ne constituera en aucun cas un octroi de délai de paiement ou une renonciation à un droit quelconque du Prêteur au titre de l'Avenant.

Sans préjudice de leur exigibilité à tout moment, les intérêts de retard échus et non-payés seront capitalisés avec le montant des impayés, s'ils sont dus pour au moins une année entière au sens de l'article 1154 du Code civil.

#### **ARTICLE 15 ELECTION DE DOMICILE ET ATTRIBUTION DE COMPETENCE**

Le présent Avenant est soumis au droit français.

Pour l'entière exécution des présentes et de leur suite, les Parties font élection de domicile, à leurs adresses ci-dessus mentionnées.

En cas de différends sur l'interprétation ou l'exécution des présentes, les Parties s'efforceront de trouver de bonne foi un accord amiable.

A défaut d'accord trouvé, tout litige sera porté devant les juridictions civiles parisiennes.

GR O U P E



www.groupecaisdesdepots.fr

ÉTABLISSEMENT PUBLIC  
DIRECTION DES FONDS D'ÉPARGNE

Fait en autant d'originaux que de signataires,

Le, 31/07/2018

Pour l'Emprunteur,

Civilité :

Nom / Prénom : André GIRONA

Qualité : Directeur Général

Dûment habilité(e) aux présentes

Le, 06/07/18

Pour la Caisse des Dépôts,

Civilité :

Nom / Prénom :

**Muriel KLINGLER**  
Directrice territoriale Haut-Rhin

Qualité :

Dûment habilité(e) aux présentes

Cachet et Signature :



Cachet et Signature :

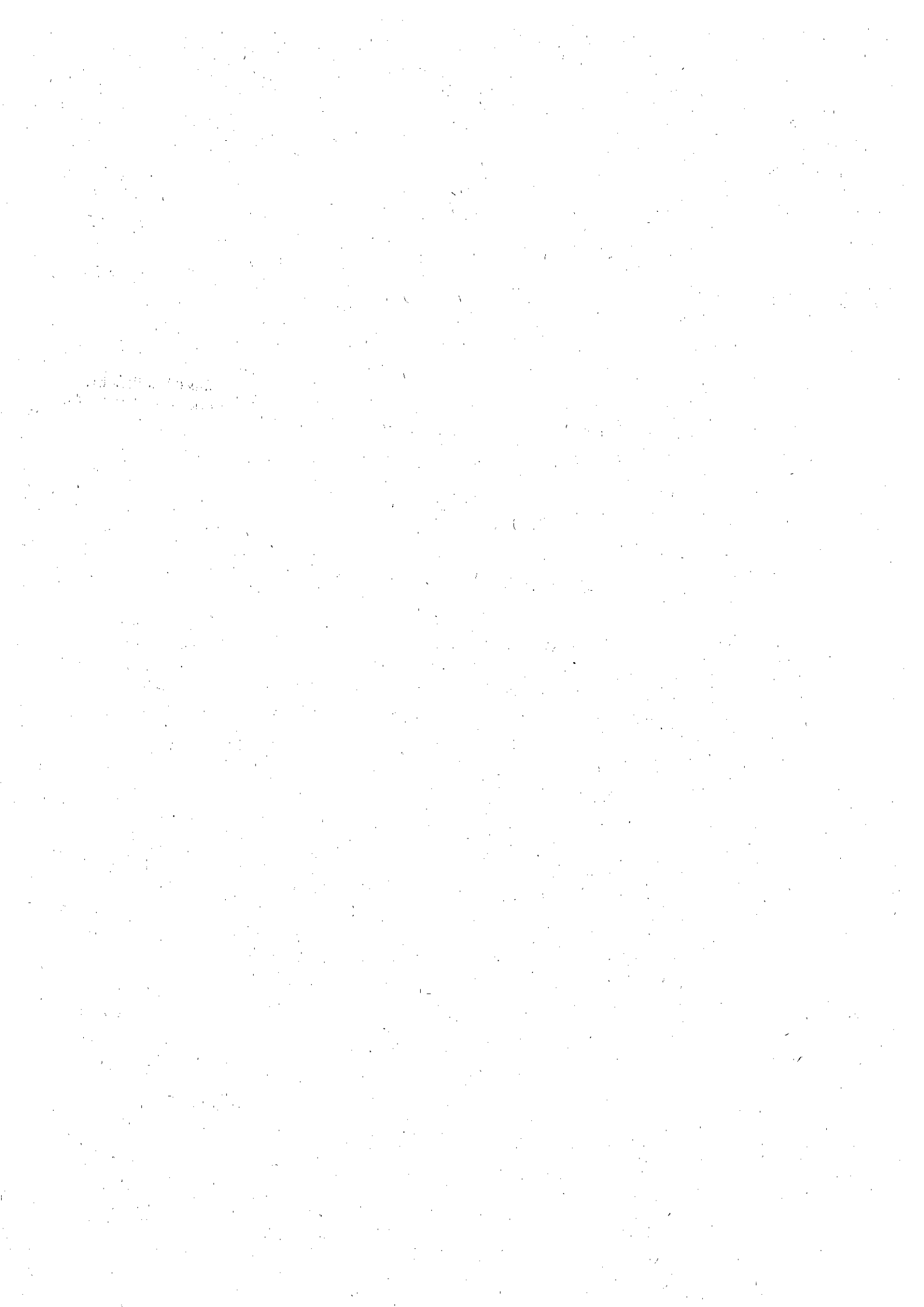



**MODIFICATION DES CARACTERISTIQUES FINANCIERES DES LIGNES DU PRET REAMENAGEES**

Ref.: Avenant de réaménagement n° 79170  
Nombre de lignes du prêt réaménagées : 1

| N° Ligne<br>du Prêt /<br>N° Contrat<br>(initial) | Monte sur<br>index<br>phase<br>amort /<br>phase<br>amort | Taux d'intérêt<br>(%)<br>phase amort /<br>phase amort | Date de<br>première<br>entrée | Durée<br>réelle ou<br>durée<br>amort / phase<br>amort / phase<br>amort | Précatif | Profil Amortissement   | Tx<br>Contrat<br>(%) | Date<br>planche<br>(année) | Date<br>révision<br>(année) | Base<br>calcul<br>(euros) | Base<br>calcul<br>(euros) | Base de<br>calcul des<br>intérêts | Base de<br>calcul des<br>intérêts |
|--|--|---|-------------------------------|--|----------|--|----------------------|----------------------------|-----------------------------|---------------------------|---------------------------|-----------------------------------|-----------------------------------|
| 128984 /   | Lynx A<br>1.200 /<br>0.800                               | LA+1.200 /<br>LA+0.800                                | 01/05/2019<br>01/05/2019      | 21.00 /<br>11.000 / 10.000   | A<br>A   | Amortissement décalé (réf. 1)<br>Amortissement décalé (réf. 1) | -                    | -                          | -                           | 0,000                     | 0,000                     | Base 365                          | Base 365                          |
|  |  |   |                               |  |          |  |                      |                            |                             | -1,864                    | -1,864                    | E                                 | E                                 |
|  |  |   |                               |  |          |  |                      |                            |                             | 211 872,30                | 211 872,30                | 0,00                              | 0,00                              |
|  |  |   |                               |  |          |  |                      |                            |                             | 211 872,30                | 211 872,30                | 0,00                              | 0,00                              |
|  |  |   |                               |  |          |  |                      |                            |                             | 211 872,30                | 211 872,30                | 0,00                              | 0,00                              |

Caractéristiques financières avant réaménagement

Caractéristiques financières après réaménagement

MK AG



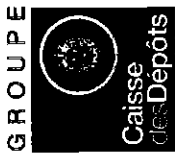

ÉTABLISSEMENT PUBLIC  
DIRECTION DES FONDS D'ÉPARGNE  
DIRECTION REGIONALE GRAND EST  
Délégation de STRASBOURG



### COMMISSIONS, FRAIS ET ACCESSOIRES

Réf.: Avenant de réaménagement n° 79170

Nombre de lignes du prêt réaménagées : 1

| N° ligne du Prêt | Durée de la période | Taux de période (en %) | TEG (%) | ICME 1 (a)    | Commission (b) | (c)         | (d)         | (e)         | (f)         | (g)         | (h)         |
|------------------|---------------------|------------------------|---------|---------------|----------------|-------------|-------------|-------------|-------------|-------------|-------------|
| 1266984          | A                   | 1,83                   | 1,83    | 684,93        | 0,00           | 0,00        | 0,00        | 0,00        | 0,00        | 0,00        | 0,00        |
| <b>Total</b>     |                     |                        |         | <b>684,93</b> | <b>0,00</b>    | <b>0,00</b> | <b>0,00</b> | <b>0,00</b> | <b>0,00</b> | <b>0,00</b> | <b>0,00</b> |

**Total à payer pour le présent avenant (a+b+c+d+e) : 684,93**

(1) Le montant des intérêts courus non échus des prêts révisibles réaménagés peut donner lieu à recalcul en cas de variation de leur(s) index d'ici à la date de valeur du réaménagement.

MK AG





GROUPE



www.groupecaisseledesdepots.fr

ÉTABLISSEMENT PUBLIC  
DIRECTION DES FONDS D'ÉPARGNE

**AVENANT DE REAMENAGEMENT**

**N° 79173**

**ENTRE**

**000107611 - SOCIETE MULHOUSIENNE DES CITES OUVRIERES**

**ET**

**LA CAISSE DES DÉPÔTS ET CONSIGNATIONS**

**AG MK**

GROUPE



www.groupecaisdesdepots.fr

ÉTABLISSEMENT PUBLIC  
DIRECTION DES FONDS D'ÉPARGNE

**AVENANT DE REAMENAGEMENT N° 79173**

Entre

**SOCIETE MULHOUSIENNE DES CITES OUVRIERES**, SIREN n°: 945753531, sis(e) 20  
PORTE DU MIROIR BP 1271 68055 MULHOUSE CEDEX 1,

Ci-après indifféremment dénommé(e) « » ou « **l'Emprunteur** »,

**DE PREMIÈRE PART,**

et :

**LA CAISSE DES DÉPÔTS ET CONSIGNATIONS**, établissement spécial créé par la loi du 28  
avril 1816, codifiée aux articles L. 518-2 et suivants du Code monétaire et financier, sise 56 rue  
de Lille, 75007 PARIS,

Ci-après indifféremment dénommée « **la Caisse des Dépôts** », « **la CDC** » ou « **le Prêteur** »

**DE DEUXIÈME PART,**

Indifféremment dénommé(e)s « **les Parties** » ou « **la Partie** »

**MK AG**



ÉTABLISSEMENT PUBLIC  
DIRECTION DES FONDS D'ÉPARGNE

## SOMMAIRE

|                   |   |             |
|-------------------|---|-------------|
| <b>PREAMBULE</b>  |   | <b>P.4</b>  |
| <b>ARTICLE 1</b>  | <b>OBJET DE L'AVENANT</b>   | <b>P.4</b>  |
| <b>ARTICLE 2</b>  | <b>DUREE</b>  | <b>P.4</b>  |
| <b>ARTICLE 3</b>  | <b>CONDITIONS DE PRISE D'EFFET, DATE LIMITE DE VALIDITE DE L'AVENANT ET DATE DE VALEUR DU REAMENAGEMENT</b> | <b>P.4</b>  |
| <b>ARTICLE 4</b>  | <b>MODIFICATION DES CARACTERISTIQUES FINANCIERES INITIALES</b>  | <b>P.5</b>  |
| <b>ARTICLE 5</b>  | <b>DEFINITIONS</b>  | <b>P.5</b>  |
| <b>ARTICLE 6</b>  | <b>DETERMINATION DES TAUX</b>   | <b>P.8</b>  |
| <b>ARTICLE 7</b>  | <b>CALCUL ET PAIEMENT DES INTERETS</b>  | <b>P.9</b>  |
| <b>ARTICLE 8</b>  | <b>AMORTISSEMENT ET REMBOURSEMENT DU CAPITAL</b>  | <b>P.9</b>  |
| <b>ARTICLE 9</b>  | <b>REGLEMENT DES ECHEANCES</b>  | <b>P.10</b> |
| <b>ARTICLE 10</b> | <b>COMMISSIONS, FRAIS ET ACCESSOIRES</b>  | <b>P.10</b> |
| <b>ARTICLE 11</b> | <b>DECLARATIONS ET ENGAGEMENTS DE L'EMPRUNTEUR</b>  | <b>P.10</b> |
| <b>ARTICLE 12</b> | <b>GARANTIES</b>  | <b>P.13</b> |
| <b>ARTICLE 13</b> | <b>REMBOURSEMENTS ANTICIPES ET LEURS CONDITIONS FINANCIERES</b>   | <b>P.13</b> |
| <b>ARTICLE 14</b> | <b>RETARD DE PAIEMENT - INTERETS MORATOIRES</b>   | <b>P.16</b> |
| <b>ARTICLE 15</b> | <b>ELECTION DE DOMICILE ET ATTRIBUTION DE COMPETENCE</b>  | <b>P.16</b> |
| <b>ANNEXE 1</b>   | <b>MODIFICATION DES CARACTERISTIQUES FINANCIERES DES LIGNES DU PRET REAMENAGEES</b>                         |             |
| <b>ANNEXE 2</b>   | <b>COMMISSION, FRAIS ET ACCESSOIRES</b>   |             |

**LES ANNEXES SONT UNE PARTIE INDISSOCIABLE DU PRESENT AVENANT**



ÉTABLISSEMENT PUBLIC  
DIRECTION DES FONDS D'ÉPARGNE

## **PREAMBULE**

Il est préalablement rappelé ce qui suit :

L'Emprunteur sollicite du Prêteur le réaménagement de chaque Ligne du Prêt référencée dans l'Annexe « **Modification des Caractéristiques Financières des Lignes du Prêt Réaménagées** ».

Les parties aux présentes déclarent parfaitement connaître chaque Contrat de Prêt Initial et se dispensent mutuellement d'en rappeler plus amplement les termes.

Les dispositions du présent avenant se substituent aux dispositions de chaque Contrat de Prêt Initial sans qu'il y ait toutefois novation des obligations qui en résultent pour les Parties.

Les autres clauses et conditions de chaque Contrat de Prêt Initial non modifiées par le présent avenant demeurent valables et en vigueur jusqu'à l'expiration ou la résiliation de ceux-ci.

En cas de contradiction entre les stipulations de chaque Contrat de Prêt Initial et celles du présent avenant, les stipulations du présent avenant prévalent.

## **ARTICLE 1 OBJET DE L'AVENANT**

Le présent avenant consiste à réaménager, selon les nouvelles caractéristiques et modalités financières fixées ci-après, chaque Ligne du Prêt référencée aux Annexes « **Modification des Caractéristiques Financières des Lignes du Prêt Réaménagées** » et « **Commissions, Frais et Accessoires** ».

## **ARTICLE 2 DUREE**

Le présent avenant entre en vigueur suivant les dispositions de l'Article « **Conditions de Prise d'Effet, Date Limite de Validité de l'Avenant et Date de Valeur du Réaménagement** » pour une durée totale allant jusqu'au complet remboursement des sommes contractuellement dues.

## **ARTICLE 3 CONDITIONS DE PRISE D'EFFET, DATE LIMITE DE VALIDITE DE L'AVENANT ET DATE DE VALEUR DU REAMENAGEMENT**

Le présent avenant et ses annexes devront être retournés dûment complétés, paraphés et signés au Prêteur.

L'Avenant prendra effet à la date de réception, par le Prêteur, de l'Avenant signé par l'ensemble des Parties et après réalisation, à la satisfaction du Prêteur, des conditions ci-après mentionnées.

A défaut de réalisation de ces conditions à la date du **12/06/2019**, le Prêteur pourra considérer le présent avenant comme nul et non avvenu.

La prise d'effet du présent avenant est donc subordonnée à la réalisation de(s) condition(s) suivante(s) :

- la production de(s) acte(s) conforme(s) habilitant le représentant de l'Emprunteur à intervenir au présent avenant ;

AG MK



ÉTABLISSEMENT PUBLIC  
DIRECTION DES FONDS D'ÉPARGNE

- la production de la ou des pièces relatives aux garanties d'emprunt telles que prévues à l'article « **Garanties** » ;

Sous réserve de la prise d'effet du présent avenant, les Parties conviennent que la Date de Valeur du Réaménagement est fixée au **01/07/2018**.

#### **ARTICLE 4 MODIFICATION DES CARACTERISTIQUES FINANCIERES INITIALES**

Les caractéristiques financières initiales de chaque Ligne du Prêt Réaménagée, dont le détail figure à l'Annexe « **Modification des Caractéristiques Financières des Lignes du Prêt Réaménagées** », ont fait l'objet du réaménagement suivant :

- modification de la durée résiduelle à date de valeur
- modification de la marge sur Index
- modification du taux plancher de la progressivité des échéances
- modification du taux plafond de la progressivité des échéances

Les caractéristiques financières ainsi réaménagées s'appliquent à compter de la Date de Valeur du Réaménagement, pour chaque Ligne du Prêt référencée à l'Annexe « **Modification des Caractéristiques Financières des Lignes du Prêt Réaménagées** », au montant des capitaux restant dus et, le cas échéant, au stock d'intérêts et ce, jusqu'au complet remboursement des sommes dues.

Le détail de ces sommes pour chaque Ligne du Prêt Réaménagée figure à l'Annexe « **Commissions, Frais et Accessoires** » du présent avenant.

#### **ARTICLE 5 DEFINITIONS**

Pour l'interprétation et l'application du présent avenant, les termes et expressions ci-après auront la signification suivante :

L' « **Avenant** » désigne le présent avenant de réaménagement avec ses annexes, qui en font partie intégrante.

Le « **Contrat de Prêt Initial** » désigne le contrat de prêt, ses annexes et ses avenants éventuels en vigueur.

La « **Courbe de Taux de Swap Euribor** » désigne la courbe formée par la structure par termes des taux de swap Euribor. Ces taux sont (i) publiés pour différentes maturités sur la page Bloomberg <IRSB 19> (taux swap « mid » correspondant à la moyenne entre le taux demandé ou « bid » et le taux offert ou « ask »), taux composites Bloomberg pour la Zone euro, disponibles pour les maturités allant de 1 à 50 ans, ou en cas de cessation de publication sur cette page, toute autre page Bloomberg [ou Reuters ou autres contributeurs financiers agréés] qui serait notifiée par le Prêteur à l'Emprunteur ou (ii), en cas d'absence de publication pour une maturité donnée, déterminés par interpolation linéaire réalisée à partir du taux de swap publié pour une durée immédiatement inférieure et de celui publié pour une durée immédiatement supérieure.

AG MK



ÉTABLISSEMENT PUBLIC

DIRECTION DES FONDS D'ÉPARGNE

La « **Courbe de Taux de Swap Inflation** » désigne la courbe formée par la structure par termes des taux de swap inflation. Ces taux sont (i) publiés pour différentes maturités sur les pages Bloomberg (taux de swap « mid » correspondant à la moyenne entre le taux demandé ou « bid » et le taux offert ou « ask ») à l'aide des codes <FRSW1 Index> à <FRSW150 Index> (taux London composite swap zéro coupon pour l'inflation hors tabac, disponibles pour des maturités allant de 1 à 50 ans) ou en cas de cessation de publication sur ces pages, toutes autres pages Bloomberg [ou Reuters ou autres contributeurs financiers agréés] ; qui seraient notifiées par le Prêteur à l'Emprunteur ou (ii), en cas d'absence de publication pour une maturité donnée, déterminés par interpolation linéaire réalisée à partir du taux de swap publié pour une durée immédiatement inférieure et de celui publié pour une durée immédiatement supérieure.

La « **Date de Première Echéance de la Ligne du Prêt Réaménagée** » correspond à la date de première échéance directement postérieure à la Date de Valeur du Réaménagement.

La « **Date de Valeur du Réaménagement** » correspond à la date à laquelle les nouvelles caractéristiques financières de la (ou des) Ligne(s) du Prêt Réaménagée(s) s'appliquent.

Les « **Dates d'Echéances** » correspondent, pour une Ligne du Prêt Réaménagée, aux dates de paiement des intérêts et/ou de remboursement du capital pendant la Phase d'Amortissement.

La « **Date d'Effet** » du présent avenant est la date de réception par le Prêteur, de l'Avenant signé par l'ensemble des Parties et ce, dès lors que la (ou les) condition(s) stipulée(s) à l'Article « **Conditions de Prise d'Effet, Date Limite de Validité de l'Avenant et Date de Valeur du Réaménagement** » a (ont) été remplie(s).

La « **Durée Résiduelle de la Ligne du Prêt Réaménagée** » désigne la durée comprise entre la Date de Valeur du Réaménagement et la dernière Date d'Echéance.

La « **Garantie** » est une sureté accordée au Prêteur qui lui permet d'obtenir le paiement de sa créance en cas de défaillance de l'Emprunteur.

La « **Garantie publique** » désigne l'engagement par lequel une collectivité publique accorde sa caution à l'Emprunteur en garantissant au Prêteur le remboursement de la Ligne du Prêt Réaménagée en cas de défaillance de sa part.

L'« **Index** » désigne, pour une Ligne du Prêt Réaménagée, l'index de référence appliqué en vue de déterminer le taux d'intérêt.

L'« **Index Livret A** » désigne le taux du Livret A, exprimé sous forme de taux annuel, calculé par les pouvoirs publics sur la base de la formule en vigueur, décrite à l'article 3 du règlement n°86-13 modifié du 14 mai 1986 du Comité de la Réglementation Bancaire et Financière relatif à la rémunération des fonds reçus par les établissements de crédit.

A chaque Révision de l'Index, l'Emprunteur aura la faculté de solliciter du Prêteur la communication des informations utiles concernant la nouvelle valeur applicable à la prochaine date d'échéance. En cas de disparition ou de non-publication de l'Index, l'Emprunteur ne pourra remettre en cause ou retarder le paiement des échéances. Celles-ci continueront à être appelées aux Dates d'Echéances contractuelles, sur la base du dernier Index publié et seront révisées lorsque les nouvelles modalités de révision seront connues.

A07 MK



ÉTABLISSEMENT PUBLIC

DIRECTION DES FONDS D'ÉPARGNE

Si le Livret A servant de base aux modalités de révision de taux vient à disparaître avant le complet remboursement de la Ligne du Prêt Réaménagée, de nouvelles modalités de révision seront déterminées par le Prêteur en accord avec les pouvoirs publics. Dans ce cas, tant que les nouvelles modalités de révision ne seront pas définies, l'Emprunteur ne pourra user de la faculté de rembourser par anticipation qu'à titre provisionnel; le décompte de remboursement définitif sera établi dès détermination des modalités de révision de remplacement.

Le « **Jour Ouvré** » désigne tout jour de la semaine autre que le samedi, le dimanche ou jour férié légal.

La « **Ligne du Prêt Réaménagée** » désigne le financement affecté à la réalisation d'une opération ou à une composante de celle-ci et qui fait l'objet du présent avenant de réaménagement. Son montant correspond au capital restant dû à la Date de Valeur du Réaménagement, et majoré, le cas échéant, du stock d'intérêts.

Le « **Livret A** » désigne le produit d'épargne prévu par les articles L221-1 et suivants du Code monétaire et financier.

La « **Phase d'Amortissement pour une Ligne du Prêt Réaménagée** » désigne, pour chaque Ligne du Prêt Réaménagée, la période débutant à la Date de Valeur du Réaménagement, durant laquelle l'Emprunteur rembourse le capital prêté dans les conditions définies à l'Article « **Règlement des Echéances** » et allant jusqu'à la dernière Date d'Echéance.

La « **Révision** » consiste à prendre en compte la nouvelle valeur de l'index de référence selon les modalités de révision ci-dessous :

La « **Double Révisibilité (DR)** » signifie que, pour une Ligne du Prêt Réaménagée, en cas de variation de l'Index, le taux d'intérêt actuariel annuel ainsi que le taux de progressivité des échéances sont révisés.

Le « **Taux de Swap EURIBOR** » désigne à un moment donné, en euro et pour une maturité donnée, le taux fixe in fine qui sera échangé contre l'Index EURIBOR constaté. Les Taux de Swap EURIBOR sont publiés pour différentes maturités sur la page Bloomberg <IRSB 19> (taux swap « ask » pour une cotation, « bid » dans les autres cas), taux composites Bloomberg pour la Zone euro, disponibles pour les maturités allant de 1 à 50 ans, ou en cas de cessation de publication sur cette page, toute autre page Bloomberg ou Reuters ou toute autre page publiée par un fournisseur de données financières qui serait notifiée par le Prêteur à l'Emprunteur.

Le « **Taux de Swap Inflation** » désigne, à un moment donné et pour une maturité donnée, le taux (exprimé en pourcentage ou en points de base par an) fixe zéro coupon (déterminé lors de la conclusion d'un Contrat de swap) qui sera échangé contre l'inflation cumulée sur la durée du swap (l'indice d'inflation est identique à celui servant de référence aux OATi, tel que publié sur les pages de l'Agence France Trésor). Les Taux de Swaps Inflation sont publiés pour différentes maturités sur les pages Bloomberg (taux de swap zéro coupon « ask » pour une cotation, « bid » dans les autres cas) à l'aide des codes <FRSWI1 Index> à <FRSWI50 Index> (taux London composite swap zéro coupon pour l'inflation hors tabac, disponibles pour des maturités allant de 1 à 50 ans) ou en cas de cessation de publication sur ces pages, toutes autres pages Bloomberg ou Reuters ou toute autre page publiée par un fournisseur de données financières qui seraient notifiées par le Prêteur à l'Emprunteur.

La « **Valeur de Marché de la Ligne du Prêt Réaménagée** » désigne, pour une Ligne du Prêt Réaménagée, à une date donnée, la valeur actualisée de chacun des flux de Versements et de remboursements en principal et intérêts restant à courir.

Dans le cas d'un index révisable ou variable, les échéances seront recalculées sur la base de scénarios déterminés :

- sur la Courbe de Taux de Swap Euribor dans le cas de l'Index Euribor ;

|       |
|-------|
| AG MK |
|-------|



ÉTABLISSEMENT PUBLIC  
DIRECTION DES FONDS D'ÉPARGNE

- sur la Courbe de Taux de Swap Inflation dans le cas de l'Index Inflation ;
- sur une combinaison de la Courbe de Taux de Swap Euribor et de la Courbe de Taux de Swap Inflation, dans le cas des Index Livret A ou LEP.

Les échéances calculées sur la base du taux fixe ou des scénarios définis ci-dessus, sont actualisées sur la Courbe de Taux de Swap Euribor zéro coupon.

Les courbes utilisées sont celles en vigueur le jour du calcul des sommes dues.

## **ARTICLE 6 DETERMINATION DES TAUX**

### **TAUX EFFECTIF GLOBAL DE CHAQUE LIGNE DU PRÊT REAMENAGEE**

Le Taux Effectif Global (TEG), figurant à l'Annexe « **Commissions, Frais et Accessoires** », est donné en respect des dispositions de l'Article L. 313-4 du Code monétaire et financier.

Le TEG de chaque Ligne du Prêt Réaménagée est calculé pour leur durée totale sans remboursement anticipé, sur la base du taux d'intérêt initial auquel s'ajoutent les frais, commissions ou rémunérations de toute nature nécessaires à l'octroi du Prêt.

### **MODALITES D'ACTUALISATION DU TAUX VARIABLE**

A chaque variation de l'Index, l'Emprunteur aura la faculté de solliciter du Prêteur la communication des informations utiles concernant les nouvelles valeurs applicables à la prochaine Date d'Echéance de chaque Ligne du Prêt Réaménagée.

Selon les caractéristiques propres à chaque Ligne du Prêt Réaménagée, l'actualisation du(des) taux applicables(s) s'effectue selon les modalités de révisions ci-après.

Le taux d'intérêt, et le cas échéant, les taux de progressivité de l'échéance indiqués à l'Annexe « **Modification des Caractéristiques Financières des Lignes du Prêt Réaménagées** », font l'objet d'une actualisation, à la Date de Valeur du Réaménagement, en cas de variation de l'Index.

La valeur actualisée est calculée par application des formules de Révision indiquées ci-après.

### **MODALITES DE REVISION DU TAUX VARIABLE**

Pour chaque Ligne du Prêt Réaménagée révisée selon la modalité « Double Révisibilité », le taux d'intérêt actuariel annuel (I) et le taux annuel de progressivité calculé (P) indiqués à l'Annexe « **Modification des Caractéristiques Financières des Lignes du Prêt Réaménagées** » et actualisés comme indiqué ci-dessus, sont révisés à la date de début de la Phase d'Amortissement puis à chaque Date d'Echéance de la Ligne du Prêt Réaménagée, dans les conditions ci-après définies :

- le taux d'intérêt révisé (I') de la Ligne du Prêt Réaménagée est déterminé selon la formule :  $I' = T + M$   
Où T désigne le taux de l'Index en vigueur à la date de Révision et M la marge fixe sur Index prévue à l'Annexe « **Modification des Caractéristiques Financières des Lignes du Prêt Réaménagées** » en vigueur à la Date d'Echéance de la Ligne du Prêt Réaménagée.

AG MK





ÉTABLISSEMENT PUBLIC  
DIRECTION DES FONDS D'ÉPARGNE

Le taux ainsi calculé correspond au taux actuariel annuel pour la durée de la Ligne du Prêt Réaménagée restant à courir. Il s'applique au capital restant dû et, le cas échéant, à la part des intérêts dont le règlement a été différé.

- Le taux annuel de progressivité révisé (P') des échéances est déterminé selon la formule :  
 $P' = (1+I')(1+P) / (1+I) - 1$

Le taux révisé s'applique au calcul des échéances relatives à la Phase d'Amortissement restant à courir. En tout état de cause le taux d'intérêt de chaque Ligne du Prêt Réaménagée ne saurait être négatif, le cas échéant il sera ramené à 0%.

## **ARTICLE 7 CALCUL ET PAIEMENT DES INTERETS**

Pour chaque Ligne du Prêt Réaménagée, les intérêts dus au titre de la période comprise entre deux Dates d'Echéances sont déterminés selon la ou les méthodes de calcul décrites ci-après.

Où (I) désigne les intérêts calculés à terme échu, (K) le capital restant dû au début de la période majoré, le cas échéant, du stock d'intérêts et (t) le taux d'intérêt annuel sur la période et *nbm* le nombre de mois compris entre deux Dates d'échéances.

- Méthode de calcul selon un mode équivalent et une base « Base 365 » :

$$I = K \times [(1 + t) (nbm / 12) - 1]$$

La base de calcul « Base 365 » suppose que l'on considère que tous les mois comportent 365/12<sup>ème</sup> jours et que l'année comporte 365 jours.

Lors de la Date de Première Echéance de la Ligne du Prêt Réaménagée, les intérêts dus seront déterminés prorata temporis pour tenir compte, en considérant que l'année comporte le nombre de jours décrit dans la base de calcul des intérêts, du nombre de jours exact écoulé entre la Date de Valeur du Réaménagement et ladite Date de Première Echéance.

De la même manière, les intérêts dus au titre de la période comprise entre deux Dates d'Echéances de chaque Ligne du Prêt Réaménagée seront déterminés selon les méthodes de calcul décrites ci-dessus et compte tenu des modalités définies à l'Annexe « **Modification des Caractéristiques Financières des Lignes du Prêt Réaménagées** ».

## **ARTICLE 8 AMORTISSEMENT ET REMBOURSEMENT DU CAPITAL**

Pour chaque Ligne du Prêt Réaménagée, l'amortissement du capital se fera selon le(s) profil(s) d'amortissement ci-après.

Lors de l'établissement du tableau d'amortissement d'une Ligne du Prêt Réaménagée avec un profil « Amortissement déduit (intérêts différés) », les intérêts et l'échéance sont prioritaires sur l'amortissement de la Ligne du Prêt Réaménagée. Ce dernier se voit déduit et son montant correspond à la différence entre le montant de l'échéance et celui des intérêts.

La séquence d'échéance est fonction du taux de progressivité calculé des échéances mentionné à l'Annexe « **Modification des Caractéristiques Financières des Lignes du Prêt Réaménagées** » et de l'Article « **Détermination des Taux** ».

AG MK



ÉTABLISSEMENT PUBLIC  
DIRECTION DES FONDS D'ÉPARGNE

Si les intérêts sont supérieurs à l'échéance, alors la différence entre le montant des intérêts et de l'échéance constitue les intérêts différés. Le montant amorti au titre de la période est donc nul.

## **ARTICLE 9 REGLEMENT DES ECHEANCES**

L'emprunteur paie, à chaque Date d'Echéance, le montant correspondant au remboursement du capital et au paiement des intérêts dus. Ce montant est déterminé selon les modalités définies à l'Annexe « **Modification des Caractéristiques Financières des Lignes du Prêt Réaménagées** ».

Le tableau d'amortissement de chaque Ligne du Prêt Réaménagée indique le capital restant dû et la répartition des échéances entre capital et intérêts, et le cas échéant du stock d'intérêts.

Les paiements font l'objet d'un prélèvement automatique au bénéfice du Prêteur. Ce prélèvement est effectué conformément à l'autorisation signée par l'Emprunteur à cet effet.

Les sommes dues par les Emprunteurs ayant l'obligation d'utiliser le réseau des comptes publics font l'objet d'un prélèvement selon la procédure du débit d'office. Elles sont acquittées auprès du Caissier Général de la Caisse des Dépôts à Paris.

Les paiements sont effectués de sorte que les fonds parviennent effectivement au Caissier Général au plus tard le jour de l'échéance ou le premier Jour Ouvré suivant celui de l'échéance si ce jour n'est pas un Jour Ouvré.

## **ARTICLE 10 COMMISSIONS, FRAIS ET ACCESSOIRES**

Au titre du présent réaménagement, l'Emprunteur sera redevable d'une commission de réaménagement de 0,03% calculée sur le capital restant dû à la Date de Valeur du Réaménagement, y compris sur le stock d'intérêts, avec un minimum de 300 € et dans la limite de 50 000 €.

Cette commission de réaménagement, exigible à la Date de Valeur du Réaménagement, sera prélevée intégralement et restera définitivement acquise au Prêteur.

Tous les commissions, frais et accessoires dus au titre du présent réaménagement sont détaillés à l'Annexe « **Commission, Frais et Accessoires** » et seront exigibles lors de la prise d'effet de l'Avenant de réaménagement.

## **ARTICLE 11 DECLARATIONS ET ENGAGEMENTS DE L'EMPRUNTEUR**

Les déclarations et engagements de l'Emprunteur énoncés au sein de chaque Contrat de Prêt Initial et non modifiés par le présent avenant demeurent valables et en vigueur jusqu'à l'expiration ou la résiliation de ceux-ci.

### **Déclarations de l'Emprunteur :**

L'Emprunteur déclare et garantit au Prêteur :

- avoir pris connaissance de toutes les dispositions et pièces formant le présent Avenant et les accepter ;
- la sincérité des documents transmis et notamment de la certification des documents comptables fournis et l'absence de toute contestation à leur égard ;

**AG MK**



ÉTABLISSEMENT PUBLIC  
DIRECTION DES FONDS D'ÉPARGNE

- qu'il n'est pas en état de cessation de paiement et ne fait pas l'objet d'aucune procédure collective ;
- la conformité des décisions jointes aux originaux ;
- qu'il a été informé que le Prêteur pourra céder et/ou transférer tout ou partie de ses droits et obligations sans que son accord ne soit préalablement requis.

#### Engagements de l'Emprunteur:

Sous peine de déchéance du terme et jusqu'au complet remboursement de chaque Contrat de Prêt Initial, l'Emprunteur s'engage à :

- rembourser chaque Contrat de Prêt Initial, aux Dates d'Echéances convenues ;
- présenter au Prêteur un exemplaire des polices d'assurance en cours couvrant le bien financé au moyen de chaque Contrat de Prêt Initial, et ce à première réquisition ;
- ne pas consentir, sans l'accord préalable du Prêteur, de Garantie sur le foncier et les immeubles financés, pendant toute la durée de remboursement de chaque Contrat de Prêt Initial, à l'exception de celles qui pourraient être prises, le cas échéant, par le(s) garant(s) en contrepartie de l'engagement constaté par l'Article « **Garanties** » du présent avenant ;
- apporter, le cas échéant, les fonds propres nécessaires à l'équilibre financier de l'opération ;
- informer préalablement (et au plus tard dans le mois précédant l'évènement) le Prêteur et obtenir son accord sur tout projet :
  - de transformation de son statut, ou de fusion, absorption, scission, apport partiel d'actif, transfert universel de patrimoine ou toute autre opération assimilée ;
  - de modification relative à son actionariat de référence et à la répartition de son capital social telle que cession de droits sociaux ou entrée au capital d'un nouvel associé/actionnaire ;
  - de signature ou de modification d'un pacte d'associés ou d'actionnaires, et plus spécifiquement s'agissant des SA d'HLM au sens des dispositions de l'article L.422-2-1 du Code de la construction et de l'habitation ;
- maintenir, pendant toute la durée de chaque Contrat de Prêt Initial, la vocation sociale de la ou les opérations financées et justifier du respect de cet engagement par l'envoi, au Prêteur, d'un rapport annuel d'activité ;
- produire à tout moment au Prêteur, sur sa demande, les documents financiers et comptables des trois derniers exercices clos ainsi que, le cas échéant, un prévisionnel budgétaire ou tout ratio financier que le Prêteur jugera utile d'obtenir ;
- fournir, soit sur sa situation, soit sur les projets financés, tout renseignement et document budgétaire ou comptable à jour que le Prêteur peut être amené à lui réclamer notamment, une prospective actualisée mettant en évidence sa capacité à moyen et long terme à faire face aux charges générées par le projet, et à permettre aux représentants du Prêteur de procéder à toutes vérifications qu'ils jugeraient utiles ;
- informer, le cas échéant, le Prêteur sans délai, de toute décision tendant à déferer les délibérations de l'assemblée délibérante de l'Emprunteur autorisant le réaménagement de la Ligne du Prêt et ses modalités devant toute juridiction, de même que du dépôt de tout recours à l'encontre d'un acte détachable du présent avenant ;

AG MK



ÉTABLISSEMENT PUBLIC  
DIRECTION DES FONDS D'ÉPARGNE

- informer, le cas échéant, le Prêteur, sans délai, de la survenance de toute procédure précontentieuse, contentieuse, arbitrale ou administrative devant toute juridiction ou autorité quelconque ;
- informer préalablement, le cas échéant, le Prêteur de tout objet de nantissement de ses parts sociales ou actions ;
- informer, dès qu'il en a connaissance, le Prêteur de la survenance de tout évènement visé à l'Article « **Remboursements Anticipés et Leurs Conditions Financières** ».



ÉTABLISSEMENT PUBLIC  
DIRECTION DES FONDS D'ÉPARGNE

## ARTICLE 12 GARANTIES

Le remboursement du capital et le paiement des intérêts ainsi que toutes les sommes contractuellement dues ou devenues exigibles au titre du présent avenant sont garanties comme suit :

| N° Ligne du Prêt           | Type de garantie      | Dénomination du garant ou Désignation de la garantie | Quotité garantie en % |
|----------------------------|-----------------------|--|-----------------------|
| <b>Avant réaménagement</b> |                       |  |                       |
| 1266973                    | Collectivités locales | COMMUNE DE BOLLWILLER                                | 50,30                 |
|                            | Collectivités locales | DEPARTEMENT DU HAUT RHIN                             | 49,70                 |
| <b>Après réaménagement</b> |                       |  |                       |
| 1266973                    | Collectivités locales | COMMUNE DE BOLLWILLER                                | 50,30                 |
|                            | Collectivités locales | DEPARTEMENT DU HAUT RHIN                             | 49,70                 |

Les Garants s'engagent, pendant toute la durée du(des) Contrat(s) de Prêt Initial(Initiaux), au cas où l'Emprunteur, pour quelque motif que ce soit, ne s'acquitterait pas de toutes sommes contractuellement dues ou devenues exigibles, à en effectuer le paiement en ses lieu et place et sur simple demande du Prêteur, sans pouvoir exiger que celui-ci discute au préalable les biens de l'Emprunteur défaillant.

Les engagements de ces derniers sont réputés conjoints, de telle sorte que la Garantie de chaque Garant est due pour la totalité du présent avenant et de chaque Contrat de Prêt Initial, à hauteur de sa quote-part expressément fixée aux termes de l'acte portant Garantie.

## ARTICLE 13 REMBOURSEMENTS ANTICIPES ET LEURS CONDITIONS FINANCIERES

Les remboursements anticipés et leurs conditions financières prévus au sein de chaque Contrat de Prêt Initial non modifiés par le présent avenant demeurent valables et en vigueur jusqu'à l'expiration ou la résiliation de ceux-ci.

Tout remboursement anticipé devra être accompagné du paiement, le cas échéant, du stock d'intérêts correspondants. Ce montant sera calculé au prorata des capitaux remboursés en cas de remboursement partiel.

Tout remboursement anticipé doit être accompagné du paiement des intérêts courus contractuels correspondants.

Le paiement des intérêts courus sur les sommes ainsi remboursées par anticipation, sera effectué dans les conditions définies à l'Article « Calcul et Paiement des Intérêts ».

Le remboursement anticipé partiel ou total du Prêt, qu'il soit volontaire ou obligatoire, donnera lieu, au règlement par l'Emprunteur d'une indemnité dont les modalités de calcul sont détaillées selon les différents cas, au sein du présent Article.

L'indemnité perçue par le Prêteur est destinée à compenser le préjudice financier résultant du remboursement anticipé du Prêt avant son terme, au regard de la spécificité de la ressource prêtée et de son remplacement sur les marchés financiers.

AG MK



ÉTABLISSEMENT PUBLIC  
DIRECTION DES FONDS D'ÉPARGNE

L'Emprunteur reconnaît avoir été informé des conditions financières des remboursements anticipés et en accepte les dispositions.

### 13.1 REMBOURSEMENTS ANTICIPES VOLONTAIRES

#### 13.1.1 Conditions des demandes de remboursements anticipés volontaires

Pour chaque Ligne du Prêt Réaménagée comportant une indemnité actuarielle, dont les modalités de calculs sont stipulées ci-après, l'Emprunteur a la faculté d'effectuer, en Phase d'Amortissement, des remboursements anticipés volontaires totaux ou partiels à chaque Date d'Echéance moyennant un préavis de quarante-cinq (45) jours calendaires avant la date de remboursement anticipé volontaire souhaitée. Les remboursements anticipés volontaires sont pris en compte pour l'échéance suivante si le Versement effectif des sommes est constaté par le Prêteur auprès du Caissier Général au moins deux mois avant cette échéance.

La date du jour de calcul des sommes dues est fixée quarante (40) jours calendaires avant la date de remboursement anticipé volontaire souhaitée.

Toute demande de remboursement anticipé volontaire doit indiquer, pour chaque Ligne du Prêt Réaménagée, la date à laquelle doit intervenir le remboursement anticipé volontaire, le montant devant être remboursé par anticipation et préciser la ou les Lignes du Prêt Réaménagées sur lesquelles ce(s) remboursement(s) anticipé(s) doit(doivent) intervenir.

Le Prêteur lui adressera, trente-cinq (35) jours calendaires avant la date souhaitée pour le remboursement anticipé volontaire, le montant de l'indemnité de remboursement anticipé volontaire calculé selon les modalités détaillées ci-après au présent article.

L'Emprunteur devra confirmer le remboursement anticipé volontaire par courriel ou par télécopie dans les cinq (5) jours calendaires qui suivent la réception du calcul de l'indemnité de remboursement anticipé volontaire.

Sa confirmation vaut accord irrévocable des Parties sur le montant total du remboursement anticipé volontaire et du montant de l'indemnité.

#### 13.1.2 Conditions financières des remboursements anticipés volontaires

Durant la Phase d'Amortissement, les remboursements anticipés volontaires donnent également lieu à la perception, par le Prêteur, d'une indemnité actuarielle dont le montant sera égal à la différence, uniquement lorsque celle-ci est positive, entre la Valeur de Marché de la Ligne du Prêt Réaménagée et le montant du capital remboursé par anticipation, augmenté des intérêts courus non échus dus à la date du remboursement anticipé.

### 13.2 REMBOURSEMENTS ANTICIPES OBLIGATOIRES

#### 13.2.1 Premier cas entraînant un remboursement anticipé obligatoire

Toutes sommes contractuellement dues au Prêteur au titre de chaque Contrat de Prêt Initial deviendront immédiatement exigibles en cas de:

- tous impayés à Date d'Echéance, ces derniers entraîneront également l'exigibilité d'intérêts moratoires ;
- perte par l'Emprunteur de sa qualité le rendant éligible au(x) Contrat(s) de Prêt Initial(Initiaux) ;
- dévolution du bien financé à une personne non éligible au(x) Contrat(s) de Prêt Initial(Initiaux) et/ou non agréée par le Prêteur en raison de la dissolution, pour quelque cause que ce soit, de l'organisme Emprunteur ;

AG MK



ÉTABLISSEMENT PUBLIC  
DIRECTION DES FONDS D'ÉPARGNE

- vente de logement faite par l'Emprunteur au profit de personnes morales ne contractualisant pas avec la Caisse des Dépôts pour l'acquisition desdits logements ;
- non-respect par l'Emprunteur des dispositions réglementaires applicables aux logements locatifs sociaux définies, en métropole, par les articles R. 331-1 à R. 331-25 du Code de la construction et de l'habitation, et dans les départements d'outre-mer par les articles R. 372-2 à R. 372-19 dudit Code ;
- non-respect de l'un des engagements de l'Emprunteur énumérés à l'Article « **Déclarations et Engagements de l'Emprunteur** », ou en cas de survenance de l'un des événements suivants :
  - dissolution, liquidation judiciaire ou amiable, plan de cession de l'Emprunteur ou de l'un des associés de l'Emprunteur dans le cadre d'une procédure collective ;
  - la(les) Garantie(s) octroyée(s) ou réitérée(s) dans le cadre du présent avenant, cesse(nt) d'être valable(s) ou pleinement efficace(s), pour quelque cause que ce soit.

Les cas de remboursements anticipés obligatoires ci-dessus donneront lieu au paiement par l'Emprunteur, d'une pénalité égale à 7% du montant total des sommes exigibles par anticipation.

### 13.2.2 Deuxième cas entraînant un remboursement anticipé obligatoire

Toutes sommes contractuellement dues au Prêteur au titre de chaque Contrat de Prêt Initial deviendront immédiatement exigibles dans les cas suivants :

- démolition du bien immobilier financé par le(s) Contrat(s) de Prêt Initial(Initiaux), sauf dispositions législatives ou réglementaires contraires. Toutefois sous réserve de l'accord du Prêteur, le(s) Contrat(s) de Prêt Initial(Initiaux) pourra(pourront), le cas échéant, être transféré(s) à l'acquéreur ;
- extinction, pour quelque motif que ce soit, du titre conférant à l'Emprunteur des droits réels immobiliers sur le bien financé ;
- action judiciaire ou administrative tendant à modifier ou à annuler les autorisations administratives nécessaires à la réalisation de l'opération ;
- modification du statut juridique, du capital (dans son montant ou dans sa répartition), de l'actionnaire de référence, du pacte d'actionnaires ou de la gouvernance de l'Emprunteur, n'ayant pas obtenu l'accord préalable du Prêteur ;
- nantissement des parts sociales ou actions de l'Emprunteur.

Les cas de remboursements anticipés obligatoires ci-dessus donneront lieu au paiement par l'Emprunteur, dans toute la mesure permise par la loi, d'une indemnité égale à un semestre d'intérêts sur les sommes remboursées par anticipation, calculée au taux de chaque Ligne du Prêt Réaménagée en vigueur à la date du remboursement anticipé.

### 13.2.3 Troisième cas entraînant un remboursement anticipé obligatoire

Donnent lieu au seul paiement des intérêts contractuels courus correspondants, les cas de remboursements anticipés suivants :

- vente de logement faite par l'Emprunteur au profit de personnes physiques ;

AG MK



ÉTABLISSEMENT PUBLIC  
DIRECTION DES FONDS D'ÉPARGNE

- vente de logement faite par l'Emprunteur au profit de personnes morales contractualisant avec la Caisse des Dépôts, dans les conditions d'octroies de cette dernière, pour l'acquisition desdits logements ;

- démolition pour vétusté et/ou dans le cadre de la politique de la ville (Zone ANRU).

Les cas de remboursements anticipés obligatoires ci-dessus ne donneront lieu au paiement d'aucune indemnité.

#### **ARTICLE 14 RETARD DE PAIEMENT - INTERETS MORATOIRES**

Toute somme due au titre de chaque Ligne de Prêt Réaménagée indexée sur le Livret A, non versée à la date d'exigibilité, porte intérêt de plein droit, à compter de cette date, au taux du Livret A majoré de 6% (600 points de base).

La date d'exigibilité des sommes remboursables par anticipation s'entend de la date du fait générateur de l'obligation de remboursement, quelle que soit la date à laquelle ce fait générateur a été constaté par le Prêteur.

La perception des intérêts de retard mentionnés au présent article ne constituera en aucun cas un octroi de délai de paiement ou une renonciation à un droit quelconque du Prêteur au titre de l'Avenant.

Sans préjudice de leur exigibilité à tout moment, les intérêts de retard échus et non-payés seront capitalisés avec le montant des impayés, s'ils sont dus pour au moins une année entière au sens de l'article 1154 du Code civil.

#### **ARTICLE 15 ELECTION DE DOMICILE ET ATTRIBUTION DE COMPETENCE**

Le présent Avenant est soumis au droit français.

Pour l'entière exécution des présentes et de leur suite, les Parties font élection de domicile, à leurs adresses ci-dessus mentionnées.

En cas de différends sur l'interprétation ou l'exécution des présentes, les Parties s'efforceront de trouver de bonne foi un accord amiable.

A défaut d'accord trouvé, tout litige sera porté devant les juridictions civiles parisiennes.

AG MK





ÉTABLISSEMENT PUBLIC  
DIRECTION DES FONDS D'ÉPARGNE

Fait en autant d'originaux que de signataires,

Le, 31.07.2018

Pour l'Emprunteur,

Civilité : Monsieur

Nom / Prénom : Grisona André

Qualité : Directeur général

Dûment habilité(e) aux présentes

Le, 06/07/18

Pour la Caisse des Dépôts,

Civilité :

**Muriel KLINGLER**

Nom / Prénom : Directrice territoriale Haut-Rhin

Qualité :

Dûment habilité(e) aux présentes

Cachet et Signature :

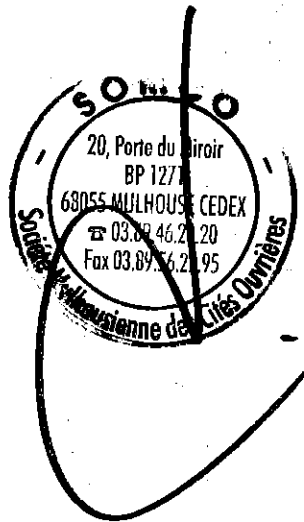

Cachet et Signature :

10/10/10



**MODIFICATION DES CARACTERISTIQUES FINANCIERES DES LIGNES DU PRET REAMENAGEES**

Ref : Avenant de réaménagement n° 79173  
 Nombre de lignes du prêt réaménagées : 1

| N° Ligne au Pré / N° Contrat Initial | Libellé   | Marge sur index phase amort / phase amort L | Taux d'intérêt (%) phase amort / phase amort L | Date de prochaine échéance | Durée résiduelle au 31/12/2019 (années) : Durée phase amort / phase amort L | Périodicité | Profil Amortissement                   | Tx Commission (%) | Durée plancher (années) | Date plancher (année) | Score initial | CRD (€)           | KRD (€)           | Taux de Prog. Exécution calculé (%) | Taux de Prog. Amort. (%) | Méthode de répartition | Commissaire de l'EA | OMI (€) Amort. (mois) | OMI (€) Total (mois) | Bonus de caution des bénéficiaires | Bonus de caution des bénéficiaires |
|--------------------------------------|-----------|---|--|----------------------------|---|-------------|--|-------------------|-------------------------|-----------------------|---------------|-------------------|-------------------|-------------------------------------|--------------------------|------------------------|---------------------|-----------------------|----------------------|------------------------------------|------------------------------------|
| 126873 / -                           | Libellé A | 1,200 / -                                   | LA+1,200 / -                                   | 01/05/2019                 | 11,200 / 11,000 / -   | A           | Amortissement dégressif (différentiel) | -                 | -                       | -                     | 0,00          | 557 734,54        | 557 734,54        | -                                   | 0,000                    | DR                     | LA SWAP (L+0)       | 0,00                  | 0,00                 | E                                  | Bono 365                           |
|                                      | Libellé A | 0,000                                       | LA+1,200 / LA+0,000                            | 01/05/2019                 | 21,000 / 11,000 / 10,000  | A           | Amortissement dégressif (différentiel) | -                 | -                       | -                     | 0,00          | 557 734,54        | 557 734,54        | -                                   | -                        | DR                     | LA SWAP (L+0)       | 0,00                  | 0,00                 | E                                  | Bono 365                           |
|                                      |           |   |  |                            |   |             |  |                   |                         |                       | <b>0,00</b>   | <b>557 734,54</b> | <b>557 734,54</b> |                                     |                          |                        |                     |                       |                      |                                    |                                    |

Caractéristiques financières avant réaménagement

Caractéristiques financières après réaménagement

MK AG



ÉTABLISSEMENT PUBLIC  
 DIRECTION DES FONDS D'ÉPARGNE  
 DIRECTION REGIONALE GRAND EST  
 Délégation de STRASBOURG



**COMMISSIONS, FRAIS ET ACCESSOIRES**

Réf.: Avenant de réaménagement n° 79173

Nombre de lignes du prêt réaménagées : 1

| N° ligne du Prêt | Durée de la période | Taux de période (en %) | TEG (%) | ICNE 1 (€) (a)  | Commission (€) (b) | Frais de gestion | Revenant à l'emprunteur | Montants déduits | Montants à payer | Montants à payer (€) |
|------------------|---------------------|------------------------|---------|-----------------|--------------------|------------------|-------------------------|------------------|------------------|----------------------|
| 1266973          | A                   | 1,83                   | 1,83    | 1 803,02        | 0,00               | 0,00             | 0,00                    | 0,00             | 0,00             | 0,00                 |
| <b>Total</b>     |                     |                        |         | <b>1 803,02</b> | <b>0,00</b>        | <b>0,00</b>      | <b>0,00</b>             | <b>0,00</b>      | <b>0,00</b>      | <b>0,00</b>          |

**Total à payer pour le présent avenant (a+b+c+d+e) : 1 803,02**

(1) Le montant des Intérêts courus non échus des prêts révisibles réaménagés peut donner lieu à recalcul en cas de variation de leur(s) index d'ici à la date de valeur du réaménagement.

**MK AG**



GROUPE



www.groupecaisseledesdepots.fr

ÉTABLISSEMENT PUBLIC  
DIRECTION DES FONDS D'ÉPARGNE

**AVENANT DE REAMENAGEMENT**

**N° 79188**

**ENTRE**

**000107611 - SOCIETE MULHOUSIENNE DES CITES OUVRIERES**

**ET**

**LA CAISSE DES DÉPÔTS ET CONSIGNATIONS**

PR0084-PR0076 V1.22.3 page 1/17  
Dossier réaménagement n° R066746 Emprunteur n° 000107611

AG MK

Caisse des dépôts et consignations  
27 RUE JEAN WENGER VALENTIN - BP 20017 - 67080 STRASBOURG CEDEX - Tél : 03 88 52 45 46 -  
Télécopie : 03 88 52 92 50  
grand-est@caissedesdepots.fr 1/17

GROUPE



www.groupecaissedesdepots.fr

ÉTABLISSEMENT PUBLIC  
DIRECTION DES FONDS D'ÉPARGNE

**AVENANT DE REAMENAGEMENT N° 79188**

Entre

**SOCIETE MULHOUSIENNE DES CITES OUVRIERES**, SIREN n°: 945753531, sis(e) 20  
PORTE DU MIROIR BP 1271 68055 MULHOUSE CEDEX 1,

Ci-après indifféremment dénommé(e) « » ou « **l'Emprunteur** »,

**DE PREMIÈRE PART,**

et :

**LA CAISSE DES DÉPÔTS ET CONSIGNATIONS**, établissement spécial créé par la loi du 28  
avril 1816, codifiée aux articles L. 518-2 et suivants du Code monétaire et financier, sise 56 rue  
de Lille, 75007 PARIS,

Ci-après indifféremment dénommée « **la Caisse des Dépôts** », « **la CDC** » ou « **le Prêteur** »

**DE DEUXIÈME PART,**

Indifféremment dénommé(e)s « **les Parties** » ou « **la Partie** »

AK MK





ÉTABLISSEMENT PUBLIC  
DIRECTION DES FONDS D'ÉPARGNE

## SOMMAIRE

|   |             |
|---|-------------|
| <b>PREAMBULE</b>  | <b>P.4</b>  |
| <b>ARTICLE 1 OBJET DE L'AVENANT</b>   | <b>P.4</b>  |
| <b>ARTICLE 2 DUREE</b>  | <b>P.4</b>  |
| <b>ARTICLE 3 CONDITIONS DE PRISE D'EFFET, DATE LIMITE DE VALIDITE DE L'AVENANT ET DATE DE VALEUR DU REAMENAGEMENT</b> | <b>P.4</b>  |
| <b>ARTICLE 4 MODIFICATION DES CARACTERISTIQUES FINANCIERES INITIALES</b>  | <b>P.5</b>  |
| <b>ARTICLE 5 DEFINITIONS</b>  | <b>P.5</b>  |
| <b>ARTICLE 6 DETERMINATION DES TAUX</b>   | <b>P.8</b>  |
| <b>ARTICLE 7 CALCUL ET PAIEMENT DES INTERETS</b>  | <b>P.9</b>  |
| <b>ARTICLE 8 AMORTISSEMENT ET REMBOURSEMENT DU CAPITAL</b>  | <b>P.9</b>  |
| <b>ARTICLE 9 REGLEMENT DES ECHEANCES</b>  | <b>P.10</b> |
| <b>ARTICLE 10 COMMISSIONS, FRAIS ET ACCESSOIRES</b>   | <b>P.10</b> |
| <b>ARTICLE 11 DECLARATIONS ET ENGAGEMENTS DE L'EMPRUNTEUR</b>   | <b>P.10</b> |
| <b>ARTICLE 12 GARANTIES</b>   | <b>P.13</b> |
| <b>ARTICLE 13 REMBOURSEMENTS ANTICIPES ET LEURS CONDITIONS FINANCIERES</b>  | <b>P.13</b> |
| <b>ARTICLE 14 RETARD DE PAIEMENT - INTERETS MORATOIRES</b>  | <b>P.16</b> |
| <b>ARTICLE 15 ELECTION DE DOMICILE ET ATTRIBUTION DE COMPETENCE</b>   | <b>P.16</b> |
| <b>ANNEXE 1 MODIFICATION DES CARACTERISTIQUES FINANCIERES DES LIGNES DU PRET REAMENAGEES</b>                          |             |
| <b>ANNEXE 2 COMMISSION, FRAIS ET ACCESSOIRES</b>  |             |

LES ANNEXES SONT UNE PARTIE INDISSOCIABLE DU PRESENT AVENANT



ÉTABLISSEMENT PUBLIC  
DIRECTION DES FONDS D'ÉPARGNE

## **PREAMBULE**

Il est préalablement rappelé ce qui suit :

L'Emprunteur sollicite du Prêteur le réaménagement de chaque Ligne du Prêt référencée dans l'Annexe « **Modification des Caractéristiques Financières des Lignes du Prêt Réaménagées** ».

Les parties aux présentes déclarent parfaitement connaître chaque Contrat de Prêt Initial et se dispensent mutuellement d'en rappeler plus amplement les termes.

Les dispositions du présent avenant se substituent aux dispositions de chaque Contrat de Prêt Initial sans qu'il y ait toutefois novation des obligations qui en résultent pour les Parties.

Les autres clauses et conditions de chaque Contrat de Prêt Initial non modifiées par le présent avenant demeurent valables et en vigueur jusqu'à l'expiration ou la résiliation de ceux-ci.

En cas de contradiction entre les stipulations de chaque Contrat de Prêt Initial et celles du présent avenant, les stipulations du présent avenant prévalent.

## **ARTICLE 1 OBJET DE L'AVENANT**

Le présent avenant consiste à réaménager, selon les nouvelles caractéristiques et modalités financières fixées ci-après, chaque Ligne du Prêt référencée aux Annexes « **Modification des Caractéristiques Financières des Lignes du Prêt Réaménagées** » et « **Commissions, Frais et Accessoires** ».

## **ARTICLE 2 DUREE**

Le présent avenant entre en vigueur suivant les dispositions de l'Article « **Conditions de Prise d'Effet, Date Limite de Validité de l'Avenant et Date de Valeur du Réaménagement** » pour une durée totale allant jusqu'au complet remboursement des sommes contractuellement dues.

## **ARTICLE 3 CONDITIONS DE PRISE D'EFFET, DATE LIMITE DE VALIDITE DE L'AVENANT ET DATE DE VALEUR DU REAMENAGEMENT**

Le présent avenant et ses annexes devront être retournés dûment complétés, paraphés et signés au Prêteur.

L'Avenant prendra effet à la date de réception, par le Prêteur, de l'Avenant signé par l'ensemble des Parties et après réalisation, à la satisfaction du Prêteur, des conditions ci-après mentionnées.

A défaut de réalisation de ces conditions à la date du **12/06/2019**, le Prêteur pourra considérer le présent avenant comme nul et non avvenu.

La prise d'effet du présent avenant est donc subordonnée à la réalisation de(s) condition(s) suivante(s) :

- la production de(s) acte(s) conforme(s) habilitant le représentant de l'Emprunteur à intervenir au présent avenant ;

AG MK



ÉTABLISSEMENT PUBLIC  
DIRECTION DES FONDS D'ÉPARGNE

- la production de la ou des pièces relatives aux garanties d'emprunt telles que prévues à l'article « **Garanties** » ;

Sous réserve de la prise d'effet du présent avenant, les Parties conviennent que la Date de Valeur du Réaménagement est fixée au **01/07/2018**.

#### **ARTICLE 4 MODIFICATION DES CARACTERISTIQUES FINANCIERES INITIALES**

Les caractéristiques financières initiales de chaque Ligne du Prêt Réaménagée, dont le détail figure à l'Annexe « **Modification des Caractéristiques Financières des Lignes du Prêt Réaménagées** », ont fait l'objet du réaménagement suivant :

- modification de la durée résiduelle à date de valeur
- modification de la marge sur Index
- modification du taux plancher de la progressivité des échéances
- modification du taux plafond de la progressivité des échéances

Les caractéristiques financières ainsi réaménagées s'appliquent à compter de la Date de Valeur du Réaménagement, pour chaque Ligne du Prêt référencée à l'Annexe « **Modification des Caractéristiques Financières des Lignes du Prêt Réaménagées** », au montant des capitaux restant dus et, le cas échéant, au stock d'intérêts et ce, jusqu'au complet remboursement des sommes dues.

Le détail de ces sommes pour chaque Ligne du Prêt Réaménagée figure à l'Annexe « **Commissions, Frais et Accessoires** » du présent avenant.

#### **ARTICLE 5 DEFINITIONS**

Pour l'interprétation et l'application du présent avenant, les termes et expressions ci-après auront la signification suivante :

L' « **Avenant** » désigne le présent avenant de réaménagement avec ses annexes, qui en font partie intégrante.

Le « **Contrat de Prêt Initial** » désigne le contrat de prêt, ses annexes et ses avenants éventuels en vigueur.

La « **Courbe de Taux de Swap Euribor** » désigne la courbe formée par la structure par termes des taux de swap Euribor. Ces taux sont (i) publiés pour différentes maturités sur la page Bloomberg <IRSB 19> (taux swap « mid » correspondant à la moyenne entre le taux demandé ou « bid » et le taux offert ou « ask »), taux composites Bloomberg pour la Zone euro, disponibles pour les maturités allant de 1 à 50 ans, ou en cas de cessation de publication sur cette page, toute autre page Bloomberg [ou Reuters ou autres contributeurs financiers agréés] qui serait notifiée par le Prêteur à l'Emprunteur ou (ii), en cas d'absence de publication pour une maturité donnée, déterminés par interpolation linéaire réalisée à partir du taux de swap publié pour une durée immédiatement inférieure et de celui publié pour une durée immédiatement supérieure.

AG MK



ÉTABLISSEMENT PUBLIC

DIRECTION DES FONDS D'ÉPARGNE

La « **Courbe de Taux de Swap Inflation** » désigne la courbe formée par la structure par termes des taux de swap inflation. Ces taux sont (i) publiés pour différentes maturités sur les pages Bloomberg (taux de swap « mid » correspondant à la moyenne entre le taux demandé ou « bid » et le taux offert ou « ask ») à l'aide des codes <FRSWI1 Index> à <FRSWI50 Index> (taux London composite swap zéro coupon pour l'inflation hors tabac, disponibles pour des maturités allant de 1 à 50 ans) ou en cas de cessation de publication sur ces pages, toutes autres pages Bloomberg [ou Reuters ou autres contributeurs financiers agréés]; qui seraient notifiées par le Prêteur à l'Emprunteur ou (ii), en cas d'absence de publication pour une maturité donnée, déterminés par interpolation linéaire réalisée à partir du taux de swap publié pour une durée immédiatement inférieure et de celui publié pour une durée immédiatement supérieure.

La « **Date de Première Échéance de la Ligne du Prêt Réaménagée** » correspond à la date de première échéance directement postérieure à la Date de Valeur du Réaménagement.

La « **Date de Valeur du Réaménagement** » correspond à la date à laquelle les nouvelles caractéristiques financières de la (ou des) Ligne(s) du Prêt Réaménagée(s) s'appliquent.

Les « **Dates d'Échéances** » correspondent, pour une Ligne du Prêt Réaménagée, aux dates de paiement des intérêts et/ou de remboursement du capital pendant la Phase d'Amortissement.

La « **Date d'Effet** » du présent avenant est la date de réception par le Prêteur, de l'Avenant signé par l'ensemble des Parties et ce, dès lors que la (ou les) condition(s) stipulée(s) à l'Article « **Conditions de Prise d'Effet, Date Limite de Validité de l'Avenant et Date de Valeur du Réaménagement** » a (ont) été remplie(s).

La « **Durée Résiduelle de la Ligne du Prêt Réaménagée** » désigne la durée comprise entre la Date de Valeur du Réaménagement et la dernière Date d'Échéance.

La « **Garantie** » est une sureté accordée au Prêteur qui lui permet d'obtenir le paiement de sa créance en cas de défaillance de l'Emprunteur.

La « **Garantie publique** » désigne l'engagement par lequel une collectivité publique accorde sa caution à l'Emprunteur en garantissant au Prêteur le remboursement de la Ligne du Prêt Réaménagée en cas de défaillance de sa part.

L'« **Index** » désigne, pour une Ligne du Prêt Réaménagée, l'index de référence appliqué en vue de déterminer le taux d'intérêt.

L'« **Index Livret A** » désigne le taux du Livret A, exprimé sous forme de taux annuel, calculé par les pouvoirs publics sur la base de la formule en vigueur, décrite à l'article 3 du règlement n°86-13 modifié du 14 mai 1986 du Comité de la Réglementation Bancaire et Financière relatif à la rémunération des fonds reçus par les établissements de crédit.

A chaque Révision de l'Index, l'Emprunteur aura la faculté de solliciter du Prêteur la communication des informations utiles concernant la nouvelle valeur applicable à la prochaine date d'échéance. En cas de disparition ou de non-publication de l'Index, l'Emprunteur ne pourra remettre en cause ou retarder le paiement des échéances. Celles-ci continueront à être appelées aux Dates d'Échéances contractuelles, sur la base du dernier Index publié et seront révisées lorsque les nouvelles modalités de révision seront connues.

AG MK



## ÉTABLISSEMENT PUBLIC

## DIRECTION DES FONDS D'ÉPARGNE

Si le Livret A servant de base aux modalités de révision de taux vient à disparaître avant le complet remboursement de la Ligne du Prêt Réaménagée, de nouvelles modalités de révision seront déterminées par le Prêteur en accord avec les pouvoirs publics. Dans ce cas, tant que les nouvelles modalités de révision ne seront pas définies, l'Emprunteur ne pourra user de la faculté de rembourser par anticipation qu'à titre provisionnel; le décompte de remboursement définitif sera établi dès détermination des modalités de révision de remplacement.

Le « **Jour Ouvré** » désigne tout jour de la semaine autre que le samedi, le dimanche ou jour férié légal.

La « **Ligne du Prêt Réaménagée** » désigne le financement affecté à la réalisation d'une opération ou à une composante de celle-ci et qui fait l'objet du présent avenant de réaménagement. Son montant correspond au capital restant dû à la Date de Valeur du Réaménagement, et majoré, le cas échéant du stock d'intérêts.

Le « **Livret A** » désigne le produit d'épargne prévu par les articles L221-1 et suivants du Code monétaire et financier.

La « **Phase d'Amortissement pour une Ligne du Prêt Réaménagée** » désigne, pour chaque Ligne du Prêt Réaménagée, la période débutant à la Date de Valeur du Réaménagement, durant laquelle l'Emprunteur rembourse le capital prêté dans les conditions définies à l'Article « **Règlement des Echéances** » et allant jusqu'à la dernière Date d'Echéance.

La « **Révision** » consiste à prendre en compte la nouvelle valeur de l'index de référence selon les modalités de révision ci-dessous :

La « **Double Révisibilité (DR)** » signifie que, pour une Ligne du Prêt Réaménagée, en cas de variation de l'Index, le taux d'intérêt actuariel annuel ainsi que le taux de progressivité des échéances sont révisés.

Le « **Taux de Swap EURIBOR** » désigne à un moment donné, en euro et pour une maturité donnée, le taux fixe in fine qui sera échangé contre l'Index EURIBOR constaté. Les Taux de Swap EURIBOR sont publiés pour différentes maturités sur la page Bloomberg <IRSB 19> (taux swap « ask » pour une cotation, « bid » dans les autres cas), taux composites Bloomberg pour la Zone euro, disponibles pour les maturités allant de 1 à 50 ans, ou en cas de cessation de publication sur cette page, toute autre page Bloomberg ou Reuters ou toute autre page publiée par un fournisseur de données financières qui serait notifiée par le Prêteur à l'Emprunteur.

Le « **Taux de Swap Inflation** » désigne, à un moment donné et pour une maturité donnée, le taux (exprimé en pourcentage ou en points de base par an) fixe zéro coupon (déterminé lors de la conclusion d'un Contrat de swap) qui sera échangé contre l'inflation cumulée sur la durée du swap (l'indice d'inflation est identique à celui servant de référence aux OATi, tel que publié sur les pages de l'Agence France Trésor). Les Taux de Swaps Inflation sont publiés pour différentes maturités sur les pages Bloomberg (taux de swap zéro coupon « ask » pour une cotation, « bid » dans les autres cas) à l'aide des codes <FRSWI1 Index> à <FRSWI50 Index> (taux London composite swap zéro coupon pour l'inflation hors tabac, disponibles pour des maturités allant de 1 à 50 ans) ou en cas de cessation de publication sur ces pages, toutes autres pages Bloomberg ou Reuters ou toute autre page publiée par un fournisseur de données financières qui seraient notifiées par le Prêteur à l'Emprunteur.

La « **Valeur de Marché de la Ligne du Prêt Réaménagée** » désigne, pour une Ligne du Prêt Réaménagée, à une date donnée, la valeur actualisée de chacun des flux de Versements et de remboursements en principal et intérêts restant à courir.

Dans le cas d'un index révisable ou variable, les échéances seront recalculées sur la base de scénarios déterminés :

- sur la Courbe de Taux de Swap Euribor dans le cas de l'Index Euribor ;

AG MK



ÉTABLISSEMENT PUBLIC

DIRECTION DES FONDS D'ÉPARGNE

- sur la Courbe de Taux de Swap Inflation dans le cas de l'Index Inflation ;
- sur une combinaison de la Courbe de Taux de Swap Euribor et de la Courbe de Taux de Swap Inflation, dans le cas des Index Livret A ou LEP.

Les échéances calculées sur la base du taux fixe ou des scénarios définis ci-dessus, sont actualisées sur la Courbe de Taux de Swap Euribor zéro coupon.

Les courbes utilisées sont celles en vigueur le jour du calcul des sommes dues.

## **ARTICLE 6 DETERMINATION DES TAUX**

### **TAUX EFFECTIF GLOBAL DE CHAQUE LIGNE DU PRÊT REAMENAGEE**

Le Taux Effectif Global (TEG), figurant à l'Annexe « **Commissions, Frais et Accessoires** », est donné en respect des dispositions de l'Article L. 313-4 du Code monétaire et financier.

Le TEG de chaque Ligne du Prêt Réaménagée est calculé pour leur durée totale sans remboursement anticipé, sur la base du taux d'intérêt initial auquel s'ajoutent les frais, commissions ou rémunérations de toute nature nécessaires à l'octroi du Prêt.

### **MODALITES D'ACTUALISATION DU TAUX VARIABLE**

A chaque variation de l'Index, l'Emprunteur aura la faculté de solliciter du Prêteur la communication des informations utiles concernant les nouvelles valeurs applicables à la prochaine Date d'Echéance de chaque Ligne du Prêt Réaménagée.

Selon les caractéristiques propres à chaque Ligne du Prêt Réaménagée, l'actualisation du(des) taux applicables(s) s'effectue selon les modalités de révisions ci-après.

Le taux d'intérêt, et le cas échéant, les taux de progressivité de l'échéance indiqués à l'Annexe « **Modification des Caractéristiques Financières des Lignes du Prêt Réaménagées** », font l'objet d'une actualisation, à la Date de Valeur du Réaménagement, en cas de variation de l'Index.

La valeur actualisée est calculée par application des formules de Révision indiquées ci-après.

### **MODALITES DE REVISION DU TAUX VARIABLE**

Pour chaque Ligne du Prêt Réaménagée révisée selon la modalité « Double Révisibilité », le taux d'intérêt actuariel annuel (I) et le taux annuel de progressivité calculé (P) indiqués à l'Annexe « **Modification des Caractéristiques Financières des Lignes du Prêt Réaménagées** » et actualisés comme indiqué ci-dessus, sont révisés à la date de début de la Phase d'Amortissement puis à chaque Date d'Echéance de la Ligne du Prêt Réaménagée, dans les conditions ci-après définies :

- le taux d'intérêt révisé (I') de la Ligne du Prêt Réaménagée est déterminé selon la formule :  $I' = T + M$   
Où T désigne le taux de l'Index en vigueur à la date de Révision et M la marge fixe sur Index prévue à l'Annexe « **Modification des Caractéristiques Financières des Lignes du Prêt Réaménagées** » en vigueur à la Date d'Echéance de la Ligne du Prêt Réaménagée.

AG MK



ÉTABLISSEMENT PUBLIC  
DIRECTION DES FONDS D'ÉPARGNE

Le taux ainsi calculé correspond au taux actuariel annuel pour la durée de la Ligne du Prêt Réaménagée restant à courir. Il s'applique au capital restant dû et, le cas échéant, à la part des intérêts dont le règlement a été différé.

- Le taux annuel de progressivité révisé (P') des échéances est déterminé selon la formule :  
 $P' = (1+i')(1+P) / (1+i) - 1$

Le taux révisé s'applique au calcul des échéances relatives à la Phase d'Amortissement restant à courir. En tout état de cause le taux d'intérêt de chaque Ligne du Prêt Réaménagée ne saurait être négatif, le cas échéant il sera ramené à 0%.

## **ARTICLE 7 CALCUL ET PAIEMENT DES INTERETS**

Pour chaque Ligne du Prêt Réaménagée, les intérêts dus au titre de la période comprise entre deux Dates d'Echéances sont déterminés selon la ou les méthodes de calcul décrites ci-après.

Où (I) désigne les intérêts calculés à terme échu, (K) le capital restant dû au début de la période majoré, le cas échéant, du stock d'intérêts et (t) le taux d'intérêt annuel sur la période et *nbm* le nombre de mois compris entre deux Dates d'échéances.

- Méthode de calcul selon un mode équivalent et une base « Base 365 » :

$$I = K \times [(1 + t) (nbm / 12) - 1]$$

La base de calcul « Base 365 » suppose que l'on considère que tous les mois comportent 365/12<sup>ème</sup> jours et que l'année comporte 365 jours.

Lors de la Date de Première Echéance de la Ligne du Prêt Réaménagée, les intérêts dus seront déterminés prorata temporis pour tenir compte, en considérant que l'année comporte le nombre de jours décrit dans la base de calcul des intérêts, du nombre de jours exact écoulé entre la Date de Valeur du Réaménagement et ladite Date de Première Echéance.

De la même manière, les intérêts dus au titre de la période comprise entre deux Dates d'Echéances de chaque Ligne du Prêt Réaménagée seront déterminés selon les méthodes de calcul décrites ci-dessus et compte tenu des modalités définies à l'Annexe « **Modification des Caractéristiques Financières des Lignes du Prêt Réaménagées** ».

## **ARTICLE 8 AMORTISSEMENT ET REMBOURSEMENT DU CAPITAL**

Pour chaque Ligne du Prêt Réaménagée, l'amortissement du capital se fera selon le(s) profil(s) d'amortissement ci-après.

Lors de l'établissement du tableau d'amortissement d'une Ligne du Prêt Réaménagée avec un profil « Amortissement déduit (intérêts différés) », les intérêts et l'échéance sont prioritaires sur l'amortissement de la Ligne du Prêt Réaménagée. Ce dernier se voit déduit et son montant correspond à la différence entre le montant de l'échéance et celui des intérêts.

La séquence d'échéance est fonction du taux de progressivité calculé des échéances mentionné à l'Annexe « **Modification des Caractéristiques Financières des Lignes du Prêt Réaménagées** » et de l'Article « **Détermination des Taux** ».

AG MK



ÉTABLISSEMENT PUBLIC  
DIRECTION DES FONDS D'ÉPARGNE

Si les intérêts sont supérieurs à l'échéance, alors la différence entre le montant des intérêts et de l'échéance constitue les intérêts différés. Le montant amorti au titre de la période est donc nul.

## **ARTICLE 9 REGLEMENT DES ECHEANCES**

L'emprunteur paie, à chaque Date d'Echéance, le montant correspondant au remboursement du capital et au paiement des intérêts dus. Ce montant est déterminé selon les modalités définies à l'Annexe « **Modification des Caractéristiques Financières des Lignes du Prêt Réaménagées** ».

Le tableau d'amortissement de chaque Ligne du Prêt Réaménagée indique le capital restant dû et la répartition des échéances entre capital et intérêts, et le cas échéant du stock d'intérêts.

Les paiements font l'objet d'un prélèvement automatique au bénéfice du Prêteur. Ce prélèvement est effectué conformément à l'autorisation signée par l'Emprunteur à cet effet.

Les sommes dues par les Emprunteurs ayant l'obligation d'utiliser le réseau des comptables publics font l'objet d'un prélèvement selon la procédure du débit d'office. Elles sont acquittées auprès du Caissier Général de la Caisse des Dépôts à Paris.

Les paiements sont effectués de sorte que les fonds parviennent effectivement au Caissier Général au plus tard le jour de l'échéance ou le premier Jour Ouvré suivant celui de l'échéance si ce jour n'est pas un Jour Ouvré.

## **ARTICLE 10 COMMISSIONS, FRAIS ET ACCESSOIRES**

Au titre du présent réaménagement, l'Emprunteur sera redevable d'une commission de réaménagement de 0,03% calculée sur le capital restant dû à la Date de Valeur du Réaménagement, y compris sur le stock d'intérêts, avec un minimum de 300 € et dans la limite de 50 000 €.

Cette commission de réaménagement, exigible à la Date de Valeur du Réaménagement, sera prélevée intégralement et restera définitivement acquise au Prêteur.

Tous les commissions, frais et accessoires dus au titre du présent réaménagement sont détaillés à l'Annexe « **Commission, Frais et Accessoires** » et seront exigibles lors de la prise d'effet de l'Avenant de réaménagement.

## **ARTICLE 11 DECLARATIONS ET ENGAGEMENTS DE L'EMPRUNTEUR**

Les déclarations et engagements de l'Emprunteur énoncés au sein de chaque Contrat de Prêt Initial et non modifiés par le présent avenant demeurent valables et en vigueur jusqu'à l'expiration ou la résiliation de ceux-ci.

### **Déclarations de l'Emprunteur :**

L'Emprunteur déclare et garantit au Prêteur :

- avoir pris connaissance de toutes les dispositions et pièces formant le présent Avenant et les accepter ;
- la sincérité des documents transmis et notamment de la certification des documents comptables fournis et l'absence de toute contestation à leur égard ;

AG MK





ÉTABLISSEMENT PUBLIC  
DIRECTION DES FONDS D'ÉPARGNE

- qu'il n'est pas en état de cessation de paiement et ne fait pas l'objet d'aucune procédure collective ;
- la conformité des décisions jointes aux originaux ;
- qu'il a été informé que le Prêteur pourra céder et/ou transférer tout ou partie de ses droits et obligations sans que son accord ne soit préalablement requis.

#### Engagements de l'Emprunteur:

Sous peine de déchéance du terme et jusqu'au complet remboursement de chaque Contrat de Prêt Initial, l'Emprunteur s'engage à :

- rembourser chaque Contrat de Prêt Initial, aux Dates d'Echéances convenues ;
- présenter au Prêteur un exemplaire des polices d'assurance en cours couvrant le bien financé au moyen de chaque Contrat de Prêt Initial, et ce à première réquisition ;
- ne pas consentir, sans l'accord préalable du Prêteur, de Garantie sur le foncier et les immeubles financés, pendant toute la durée de remboursement de chaque Contrat de Prêt Initial, à l'exception de celles qui pourraient être prises, le cas échéant, par le(s) garant(s) en contrepartie de l'engagement constaté par l'Article « **Garanties** » du présent avenant ;
- apporter, le cas échéant, les fonds propres nécessaires à l'équilibre financier de l'opération ;
- informer préalablement (et au plus tard dans le mois précédant l'évènement) le Prêteur et obtenir son accord sur tout projet :
  - de transformation de son statut, ou de fusion, absorption, scission, apport partiel d'actif, transfert universel de patrimoine ou toute autre opération assimilée ;
  - de modification relative à son actionnariat de référence et à la répartition de son capital social telle que cession de droits sociaux ou entrée au capital d'un nouvel associé/actionnaire ;
  - de signature ou de modification d'un pacte d'associés ou d'actionnaires, et plus spécifiquement s'agissant des SA d'HLM au sens des dispositions de l'article L.422-2-1 du Code de la construction et de l'habitation ;
- maintenir, pendant toute la durée de chaque Contrat de Prêt Initial, la vocation sociale de la ou les opérations financées et justifier du respect de cet engagement par l'envoi, au Prêteur, d'un rapport annuel d'activité ;
- produire à tout moment au Prêteur, sur sa demande, les documents financiers et comptables des trois derniers exercices clos ainsi que, le cas échéant, un prévisionnel budgétaire ou tout ratio financier que le Prêteur jugera utile d'obtenir ;
- fournir, soit sur sa situation, soit sur les projets financés, tout renseignement et document budgétaire ou comptable à jour que le Prêteur peut être amené à lui réclamer notamment, une prospective actualisée mettant en évidence sa capacité à moyen et long terme à faire face aux charges générées par le projet, et à permettre aux représentants du Prêteur de procéder à toutes vérifications qu'ils jugeraient utiles ;
- informer, le cas échéant, le Prêteur sans délai, de toute décision tendant à déferer les délibérations de l'assemblée délibérante de l'Emprunteur autorisant le réaménagement de la Ligne du Prêt et ses modalités devant toute juridiction, de même que du dépôt de tout recours à l'encontre d'un acte détachable du présent avenant ;

AG MK



## ÉTABLISSEMENT PUBLIC

## DIRECTION DES FONDS D'ÉPARGNE

- informer, le cas échéant, le Prêteur, sans délai, de la survenance de toute procédure précontentieuse, contentieuse, arbitrale ou administrative devant toute juridiction ou autorité quelconque ;
- informer préalablement, le cas échéant, le Prêteur de tout objet de nantissement de ses parts sociales ou actions ;
- informer, dès qu'il en a connaissance, le Prêteur de la survenance de tout évènement visé à l'Article « **Remboursements Anticipés et Leurs Conditions Financières** ».



ÉTABLISSEMENT PUBLIC  
DIRECTION DES FONDS D'ÉPARGNE

## ARTICLE 12 GARANTIES

Le remboursement du capital et le paiement des intérêts ainsi que toutes les sommes contractuellement dues ou devenues exigibles au titre du présent avenant sont garanties comme suit :

| N° Ligne du Prêt           | Type de garantie      | Dénomination du garant ou Désignation de la garantie | Quotité garantie en % |
|----------------------------|-----------------------|--|-----------------------|
| <b>Avant réaménagement</b> |                       |  |                       |
| 1267039                    | Collectivités locales | DEPARTEMENT DU HAUT RHIN                             | 77,35                 |
|                            | Collectivités locales | COMMUNE DE SIERENTZ                                  | 22,65                 |
| <b>Après réaménagement</b> |                       |  |                       |
| 1267039                    | Collectivités locales | DEPARTEMENT DU HAUT RHIN                             | 77,35                 |
|                            | Collectivités locales | COMMUNE DE SIERENTZ                                  | 22,65                 |

Les Garants s'engagent, pendant toute la durée du(des) Contrat(s) de Prêt Initial(Initiaux), au cas où l'Emprunteur, pour quelque motif que ce soit, ne s'acquitterait pas de toutes sommes contractuellement dues ou devenues exigibles, à en effectuer le paiement en ses lieu et place et sur simple demande du Prêteur, sans pouvoir exiger que celui-ci discute au préalable les biens de l'Emprunteur défaillant.

Les engagements de ces derniers sont réputés conjoints, de telle sorte que la Garantie de chaque Garant est due pour la totalité du présent avenant et de chaque Contrat de Prêt Initial, à hauteur de sa quote-part expressément fixée aux termes de l'acte portant Garantie.

## ARTICLE 13 REMBOURSEMENTS ANTICIPES ET LEURS CONDITIONS FINANCIERES

Les remboursements anticipés et leurs conditions financières prévus au sein de chaque Contrat de Prêt Initial non modifiés par le présent avenant demeurent valables et en vigueur jusqu'à l'expiration ou la résiliation de ceux-ci.

Tout remboursement anticipé devra être accompagné du paiement, le cas échéant, du stock d'intérêts correspondants. Ce montant sera calculé au prorata des capitaux remboursés en cas de remboursement partiel.

Tout remboursement anticipé doit être accompagné du paiement des intérêts courus contractuels correspondants.

Le paiement des intérêts courus sur les sommes ainsi remboursées par anticipation, sera effectué dans les conditions définies à l'Article « Calcul et Paiement des Intérêts ».

Le remboursement anticipé partiel ou total du Prêt, qu'il soit volontaire ou obligatoire, donnera lieu, au règlement par l'Emprunteur d'une indemnité dont les modalités de calcul sont détaillées selon les différents cas, au sein du présent Article.

L'indemnité perçue par le Prêteur est destinée à compenser le préjudice financier résultant du remboursement anticipé du Prêt avant son terme, au regard de la spécificité de la ressource prêtée et de son remplacement sur les marchés financiers.

ALG MK



ÉTABLISSEMENT PUBLIC  
DIRECTION DES FONDS D'ÉPARGNE

L'Emprunteur reconnaît avoir été informé des conditions financières des remboursements anticipés et en accepte les dispositions.

### 13.1 REMBOURSEMENTS ANTICIPES VOLONTAIRES

#### 13.1.1 Conditions des demandes de remboursements anticipés volontaires

Pour chaque Ligne du Prêt Réaménagée comportant une indemnité actuarielle, dont les modalités de calculs sont stipulées ci-après, l'Emprunteur a la faculté d'effectuer, en Phase d'Amortissement, des remboursements anticipés volontaires totaux ou partiels à chaque Date d'Echéance moyennant un préavis de quarante-cinq (45) jours calendaires avant la date de remboursement anticipé volontaire souhaitée. Les remboursements anticipés volontaires sont pris en compte pour l'échéance suivante si le Versement effectif des sommes est constaté par le Prêteur auprès du Caissier Général au moins deux mois avant cette échéance.

La date du jour de calcul des sommes dues est fixée quarante (40) jours calendaires avant la date de remboursement anticipé volontaire souhaitée.

Toute demande de remboursement anticipé volontaire doit indiquer, pour chaque Ligne du Prêt Réaménagée, la date à laquelle doit intervenir le remboursement anticipé volontaire, le montant devant être remboursé par anticipation et préciser la ou les Lignes du Prêt Réaménagées sur lesquelles ce(s) remboursement(s) anticipé(s) doit(doivent) intervenir.

Le Prêteur lui adressera, trente-cinq (35) jours calendaires avant la date souhaitée pour le remboursement anticipé volontaire, le montant de l'indemnité de remboursement anticipé volontaire calculé selon les modalités détaillées ci-après au présent article.

L'Emprunteur devra confirmer le remboursement anticipé volontaire par courriel ou par télécopie dans les cinq (5) jours calendaires qui suivent la réception du calcul de l'indemnité de remboursement anticipé volontaire.

Sa confirmation vaut accord irrévocable des Parties sur le montant total du remboursement anticipé volontaire et du montant de l'indemnité.

#### 13.1.2 Conditions financières des remboursements anticipés volontaires

Durant la Phase d'Amortissement, les remboursements anticipés volontaires donnent également lieu à la perception, par le Prêteur, d'une indemnité actuarielle dont le montant sera égal à la différence, uniquement lorsque celle-ci est positive, entre la Valeur de Marché de la Ligne du Prêt Réaménagée et le montant du capital remboursé par anticipation, augmenté des intérêts courus non échus dus à la date du remboursement anticipé.

### 13.2 REMBOURSEMENTS ANTICIPES OBLIGATOIRES

#### 13.2.1 Premier cas entraînant un remboursement anticipé obligatoire

Toutes sommes contractuellement dues au Prêteur au titre de chaque Contrat de Prêt Initial deviendront immédiatement exigibles en cas de:

- tous impayés à Date d'Echéance, ces derniers entraîneront également l'exigibilité d'intérêts moratoires ;
- perte par l'Emprunteur de sa qualité le rendant éligible au(x) Contrat(s) de Prêt Initial(Initiaux) ;
- dévolution du bien financé à une personne non éligible au(x) Contrat(s) de Prêt Initial(Initiaux) et/ou non agréée par le Prêteur en raison de la dissolution, pour quelque cause que ce soit, de l'organisme Emprunteur ;

AG MK



ÉTABLISSEMENT PUBLIC  
DIRECTION DES FONDS D'ÉPARGNE

- vente de logement faite par l'Emprunteur au profit de personnes morales ne contractualisant pas avec la Caisse des Dépôts pour l'acquisition desdits logements ;
- non-respect par l'Emprunteur des dispositions réglementaires applicables aux logements locatifs sociaux définies, en métropole, par les articles R. 331-1 à R. 331-25 du Code de la construction et de l'habitation, et dans les départements d'outre-mer par les articles R. 372-2 à R. 372-19 dudit Code ;
- non-respect de l'un des engagements de l'Emprunteur énumérés à l'Article « **Déclarations et Engagements de l'Emprunteur** », ou en cas de survenance de l'un des événements suivants :
  - dissolution, liquidation judiciaire ou amiable, plan de cession de l'Emprunteur ou de l'un des associés de l'Emprunteur dans le cadre d'une procédure collective ;
  - la(les) Garantie(s) octroyée(s) ou réitérée(s) dans le cadre du présent avenant, cesse(nt) d'être valable(s) ou pleinement efficace(s), pour quelque cause que ce soit.

Les cas de remboursements anticipés obligatoires ci-dessus donneront lieu au paiement par l'Emprunteur, d'une pénalité égale à 7% du montant total des sommes exigibles par anticipation.

### 13.2.2 Deuxième cas entraînant un remboursement anticipé obligatoire

Toutes sommes contractuellement dues au Prêteur au titre de chaque Contrat de Prêt Initial deviendront immédiatement exigibles dans les cas suivants :

- démolition du bien immobilier financé par le(s) Contrat(s) de Prêt Initial(Initiaux), sauf dispositions législatives ou réglementaires contraires. Toutefois sous réserve de l'accord du Prêteur, le(s) Contrat(s) de Prêt Initial(Initiaux) pourra(pourront), le cas échéant, être transféré(s) à l'acquéreur ;
- extinction, pour quelque motif que ce soit, du titre conférant à l'Emprunteur des droits réels immobiliers sur le bien financé ;
- action judiciaire ou administrative tendant à modifier ou à annuler les autorisations administratives nécessaires à la réalisation de l'opération ;
- modification du statut juridique, du capital (dans son montant ou dans sa répartition), de l'actionnaire de référence, du pacte d'actionnaires ou de la gouvernance de l'Emprunteur, n'ayant pas obtenu l'accord préalable du Prêteur ;
- nantissement des parts sociales ou actions de l'Emprunteur.

Les cas de remboursements anticipés obligatoires ci-dessus donneront lieu au paiement par l'Emprunteur, dans toute la mesure permise par la loi, d'une indemnité égale à un semestre d'intérêts sur les sommes remboursées par anticipation, calculée au taux de chaque Ligne du Prêt Réaménagée en vigueur à la date du remboursement anticipé.

### 13.2.3 Troisième cas entraînant un remboursement anticipé obligatoire

Donnent lieu au seul paiement des intérêts contractuels courus correspondants, les cas de remboursements anticipés suivants :

- vente de logement faite par l'Emprunteur au profit de personnes physiques ;

AG MK



ÉTABLISSEMENT PUBLIC  
DIRECTION DES FONDS D'ÉPARGNE

- vente de logement faite par l'Emprunteur au profit de personnes morales contractualisant avec la Caisse des Dépôts, dans les conditions d'octroies de cette dernière, pour l'acquisition desdits logements ;
- démolition pour vétusté et/ou dans le cadre de la politique de la ville (Zone ANRU).

Les cas de remboursements anticipés obligatoires ci-dessus ne donneront lieu au paiement d'aucune indemnité.

#### **ARTICLE 14 RETARD DE PAIEMENT - INTERETS MORATOIRES**

Toute somme due au titre de chaque Ligne de Prêt Réaménagée indexée sur le Livret A, non versée à la date d'exigibilité, porte intérêt de plein droit, à compter de cette date, au taux du Livret A majoré de 6% (600 points de base).

La date d'exigibilité des sommes remboursables par anticipation s'entend de la date du fait générateur de l'obligation de remboursement, quelle que soit la date à laquelle ce fait générateur a été constaté par le Prêteur.

La perception des intérêts de retard mentionnés au présent article ne constituera en aucun cas un octroi de délai de paiement ou une renonciation à un droit quelconque du Prêteur au titre de l'Avenant.

Sans préjudice de leur exigibilité à tout moment, les intérêts de retard échus et non-payés seront capitalisés avec le montant des impayés, s'ils sont dus pour au moins une année entière au sens de l'article 1154 du Code civil.

#### **ARTICLE 15 ELECTION DE DOMICILE ET ATTRIBUTION DE COMPETENCE**

Le présent Avenant est soumis au droit français.

Pour l'entière exécution des présentes et de leur suite, les Parties font élection de domicile, à leurs adresses ci-dessus mentionnées.

En cas de différends sur l'interprétation ou l'exécution des présentes, les Parties s'efforceront de trouver de bonne foi un accord amiable.

A défaut d'accord trouvé, tout litige sera porté devant les juridictions civiles parisiennes.

AG MK



ÉTABLISSEMENT PUBLIC  
DIRECTION DES FONDS D'ÉPARGNE

Fait en autant d'originaux que de signataires,

Le, 31.07.2018

Pour l'Emprunteur,

Civilité : Monsieur

Nom / Prénom : Girone André

Qualité : Directeur Général

Dûment habilité(e) aux présentes

Le, 06/07/18

Pour la Caisse des Dépôts,

Civilité :

Nom / Prénom : **Muriel KLINGLER**  
Directrice territoriale Haut-Rhin

Qualité :

Dûment habilité(e) aux présentes

Cachet et Signature :



Cachet et Signature :

10/10/10

10/10/10

10/10/10

10/10/10

10/10/10

10/10/10

10/10/10

10/10/10

10/10/10

10/10/10

10/10/10

10/10/10

10/10/10

10/10/10

10/10/10

10/10/10

10/10/10

10/10/10

10/10/10

10/10/10

10/10/10

10/10/10

10/10/10

10/10/10

10/10/10

10/10/10

10/10/10

10/10/10

10/10/10

10/10/10

10/10/10

10/10/10

10/10/10

10/10/10

10/10/10

10/10/10

10/10/10

10/10/10

10/10/10

10/10/10

10/10/10

10/10/10

10/10/10

10/10/10

10/10/10

10/10/10

10/10/10

10/10/10

10/10/10

10/10/10

10/10/10





**MODIFICATION DES CARACTÉRISTIQUES FINANCIÈRES DES LIGNES DU PRÊT RÉAMÉNAGÉES**

Ref. : Avenant de réaménagement n° 79188  
Nombre de lignes du prêt réaménagées : 1

| N° Ligne du Prêt / n° Contrat initial | Index  | Marge sur Index phase amort / phase amort L3 | Taux d'intérêt (%) phase amort / phase amort L3 | Date de prochaine échéance | Durée résiduelle ou durée (années) / Durée phase amort / phase amort L3 | Périodicité | Profil Amortissement                     | Tx Commission (%) | Durée plancher (années) | Durée plafond (années) | Montant initial (€) | CRD (€)      | KOD (€)      | Taux de Prog Echéances appliqué (€) | Taux de Prog Echéances calculé (€) | Taux de Prog Amort (€) | Méthode de Réajustement | Quantité de SWAP (€) | SWAP financ. (mont.) | SWAP total (mont.) | Mode de calcul des intérêts | Base de calcul des intérêts |
|---------------------------------------|--------|--|---|----------------------------|---|-------------|--|-------------------|-------------------------|------------------------|---------------------|--------------|--------------|-------------------------------------|------------------------------------|------------------------|-------------------------|----------------------|----------------------|--------------------|-----------------------------|-----------------------------|
| 1287239 / -                           | Live-A | 1,200 / -                                    | LA+1,200 / -                                    | 01/07/2019                 | 15,000 / -  | A           | Amortissement décalé (intérêts différés) | -                 | -                       | -                      | 0,00                | 1 187 153,98 | 1 187 153,98 | -1,448                              | -                                  | 0,000                  | DR                      | 14 SWAP (€40)        | 0,00                 | 0,00               | E                           | Base 365                    |
|                                       | Live-A | 1,200 / 0,600                                | LA+1,200 / LA+0,600                             | 01/07/2019                 | 25,000 / 10,000   | A           | Amortissement décalé (intérêts différés) | -                 | -                       | -                      | 0,00                | 1 187 153,98 | 1 187 153,98 | -1,448                              | -                                  | -                      | DR                      | 14 SWAP (€40)        | 0,00                 | 0,00               | E                           | Base 365                    |

Caractéristiques financières avant réaménagement

Caractéristiques financières après réaménagement

MK Ag



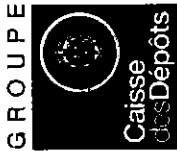

ÉTABLISSEMENT PUBLIC  
 DIRECTION DES FONDS D'ÉPARGNE  
 DIRECTION REGIONALE GRAND EST  
 Délégation de STRASBOURG



**COMMISSIONS, FRAIS ET ACCESSOIRES**

Réf.: Avenant de réaménagement n° 79188

Nombre de lignes du prêt réaménagées : 1

| N° ligne du Prêt | Durée de la période | Taux de période (en %) | TEG (%) | ICME 1 (€) (a) | Commission (€) (b) | Pays (c) | Montants (€) (d) | Pages (e)   | Montants (€) (f) | Pages (g)   | Montants (€) (h) | Pages (i)   | Montants (€) (j) | Pages (k)   |
|------------------|---------------------|------------------------|---------|----------------|--------------------|----------|------------------|-------------|------------------|-------------|------------------|-------------|------------------|-------------|
| 1267039          | A                   | 1,87                   | 1,87    | 0,00           | 0,00               |          | 0,00             | 0,00        | 0,00             | 0,00        | 0,00             | 0,00        | 0,00             | 0,00        |
| <b>Total</b>     |                     |                        |         |                |                    |          |                  |             |                  |             |                  |             |                  |             |
|                  |                     |                        |         | <b>0,00</b>    | <b>0,00</b>        |          | <b>0,00</b>      | <b>0,00</b> | <b>0,00</b>      | <b>0,00</b> | <b>0,00</b>      | <b>0,00</b> | <b>0,00</b>      | <b>0,00</b> |

**Total à payer pour le présent avenant (a+b+c+d+e) : 0,00**

(1) Le montant des intérêts courus non échus des prêts révisibles réaménagés peut donner lieu à recalcul en cas de variation de leur(s) Index d'ici à la date de valeur du réaménagement.

MK AG



GROUPE



www.groupecaisdesdepots.fr

ÉTABLISSEMENT PUBLIC  
DIRECTION DES FONDS D'ÉPARGNE

**AVENANT DE REAMENAGEMENT**

**N° 79186**

**ENTRE**

**000107611 - SOCIETE MULHOUSIENNE DES CITES OUVRIERES**

**ET**

**LA CAISSE DES DÉPÔTS ET CONSIGNATIONS**

**AG MK**

GROUPE



www.groupecaissedesdepots.fr

ÉTABLISSEMENT PUBLIC  
DIRECTION DES FONDS D'ÉPARGNE

**AVENANT DE REAMENAGEMENT N° 79186**

Entre

**SOCIETE MULHOUSIENNE DES CITES OUVRIERES**, SIREN n°: 945753531, sis(e) 20  
PORTE DU MIROIR BP 1271 68055 MULHOUSE CEDEX 1,

Ci-après indifféremment dénommé(e) « » ou « **l'Emprunteur** »,

**DE PREMIÈRE PART,**

et :

**LA CAISSE DES DÉPÔTS ET CONSIGNATIONS**, établissement spécial créé par la loi du 28  
avril 1816, codifiée aux articles L. 518-2 et suivants du Code monétaire et financier, sise 56 rue  
de Lille, 75007 PARIS,

Ci-après indifféremment dénommée « **la Caisse des Dépôts** », « **la CDC** » ou « **le Prêteur** »

**DE DEUXIÈME PART,**

Indifféremment dénommé(e)s « **les Parties** » ou « **la Partie** »



ÉTABLISSEMENT PUBLIC  
DIRECTION DES FONDS D'ÉPARGNE

## SOMMAIRE

|   |             |
|---|-------------|
| <b>PREAMBULE</b>  | <b>P.4</b>  |
| <b>ARTICLE 1 OBJET DE L'AVENANT</b>   | <b>P.4</b>  |
| <b>ARTICLE 2 DUREE</b>  | <b>P.4</b>  |
| <b>ARTICLE 3 CONDITIONS DE PRISE D'EFFET, DATE LIMITE DE VALIDITE DE L'AVENANT ET DATE DE VALEUR DU REAMENAGEMENT</b> | <b>P.4</b>  |
| <b>ARTICLE 4 MODIFICATION DES CARACTERISTIQUES FINANCIERES INITIALES</b>  | <b>P.5</b>  |
| <b>ARTICLE 5 DEFINITIONS</b>  | <b>P.5</b>  |
| <b>ARTICLE 6 DETERMINATION DES TAUX</b>   | <b>P.8</b>  |
| <b>ARTICLE 7 CALCUL ET PAIEMENT DES INTERETS</b>  | <b>P.9</b>  |
| <b>ARTICLE 8 AMORTISSEMENT ET REMBOURSEMENT DU CAPITAL</b>  | <b>P.9</b>  |
| <b>ARTICLE 9 REGLEMENT DES ECHEANCES</b>  | <b>P.10</b> |
| <b>ARTICLE 10 COMMISSIONS, FRAIS ET ACCESSOIRES</b>   | <b>P.10</b> |
| <b>ARTICLE 11 DECLARATIONS ET ENGAGEMENTS DE L'EMPRUNTEUR</b>   | <b>P.10</b> |
| <b>ARTICLE 12 GARANTIES</b>   | <b>P.13</b> |
| <b>ARTICLE 13 REMBOURSEMENTS ANTICIPES ET LEURS CONDITIONS FINANCIERES</b>  | <b>P.13</b> |
| <b>ARTICLE 14 RETARD DE PAIEMENT - INTERETS MORATOIRES</b>  | <b>P.16</b> |
| <b>ARTICLE 15 ELECTION DE DOMICILE ET ATTRIBUTION DE COMPETENCE</b>   | <b>P.16</b> |
| <b>ANNEXE 1 MODIFICATION DES CARACTERISTIQUES FINANCIERES DES LIGNES DU PRET REAMENAGEES</b>                          |             |
| <b>ANNEXE 2 COMMISSION, FRAIS ET ACCESSOIRES</b>  |             |

LES ANNEXES SONT UNE PARTIE INDISSOCIABLE DU PRESENT AVENANT

AG MK



ÉTABLISSEMENT PUBLIC  
DIRECTION DES FONDS D'ÉPARGNE

## **PREAMBULE**

Il est préalablement rappelé ce qui suit :

L'Emprunteur sollicite du Prêteur le réaménagement de chaque Ligne du Prêt référencée dans l'Annexe « **Modification des Caractéristiques Financières des Lignes du Prêt Réaménagées** ».

Les parties aux présentes déclarent parfaitement connaître chaque Contrat de Prêt Initial et se dispensent mutuellement d'en rappeler plus amplement les termes.

Les dispositions du présent avenant se substituent aux dispositions de chaque Contrat de Prêt Initial sans qu'il y ait toutefois novation des obligations qui en résultent pour les Parties.

Les autres clauses et conditions de chaque Contrat de Prêt Initial non modifiées par le présent avenant demeurent valables et en vigueur jusqu'à l'expiration ou la résiliation de ceux-ci.

En cas de contradiction entre les stipulations de chaque Contrat de Prêt Initial et celles du présent avenant, les stipulations du présent avenant prévalent.

## **ARTICLE 1 OBJET DE L'AVENANT**

Le présent avenant consiste à réaménager, selon les nouvelles caractéristiques et modalités financières fixées ci-après, chaque Ligne du Prêt référencée aux Annexes « **Modification des Caractéristiques Financières des Lignes du Prêt Réaménagées** » et « **Commissions, Frais et Accessoires** ».

## **ARTICLE 2 DUREE**

Le présent avenant entre en vigueur suivant les dispositions de l'Article « **Conditions de Prise d'Effet, Date Limite de Validité de l'Avenant et Date de Valeur du Réaménagement** » pour une durée totale allant jusqu'au complet remboursement des sommes contractuellement dues.

## **ARTICLE 3 CONDITIONS DE PRISE D'EFFET, DATE LIMITE DE VALIDITE DE L'AVENANT ET DATE DE VALEUR DU REAMENAGEMENT**

Le présent avenant et ses annexes devront être retournés dûment complétés, paraphés et signés au Prêteur.

L'Avenant prendra effet à la date de réception, par le Prêteur, de l'Avenant signé par l'ensemble des Parties et après réalisation, à la satisfaction du Prêteur, des conditions ci-après mentionnées.

A défaut de réalisation de ces conditions à la date du **12/06/2019**, le Prêteur pourra considérer le présent avenant comme nul et non avenu.

La prise d'effet du présent avenant est donc subordonnée à la réalisation de(s) condition(s) suivante(s) :

- la production de(s) acte(s) conforme(s) habilitant le représentant de l'Emprunteur à intervenir au présent avenant ;

**AG MK**





ÉTABLISSEMENT PUBLIC  
DIRECTION DES FONDS D'ÉPARGNE

- la production de la ou des pièces relatives aux garanties d'emprunt telles que prévues à l'article « **Garanties** » ;

Sous réserve de la prise d'effet du présent avenant, les Parties conviennent que la Date de Valeur du Réaménagement est fixée au **01/07/2018**.

#### **ARTICLE 4 MODIFICATION DES CARACTERISTIQUES FINANCIERES INITIALES**

Les caractéristiques financières initiales de chaque Ligne du Prêt Réaménagée, dont le détail figure à l'Annexe « **Modification des Caractéristiques Financières des Lignes du Prêt Réaménagées** », ont fait l'objet du réaménagement suivant :

- modification de la durée résiduelle à date de valeur
- modification de la marge sur Index
- modification du taux plancher de la progressivité des échéances
- modification du taux plafond de la progressivité des échéances

Les caractéristiques financières ainsi réaménagées s'appliquent à compter de la Date de Valeur du Réaménagement, pour chaque Ligne du Prêt référencée à l'Annexe « **Modification des Caractéristiques Financières des Lignes du Prêt Réaménagées** », au montant des capitaux restant dus et, le cas échéant, au stock d'intérêts et ce, jusqu'au complet remboursement des sommes dues.

Le détail de ces sommes pour chaque Ligne du Prêt Réaménagée figure à l'Annexe « **Commissions, Frais et Accessoires** » du présent avenant.

#### **ARTICLE 5 DEFINITIONS**

Pour l'interprétation et l'application du présent avenant, les termes et expressions ci-après auront la signification suivante :

L'« **Avenant** » désigne le présent avenant de réaménagement avec ses annexes, qui en font partie intégrante.

Le « **Contrat de Prêt Initial** » désigne le contrat de prêt, ses annexes et ses avenants éventuels en vigueur.

La « **Courbe de Taux de Swap Euribor** » désigne la courbe formée par la structure par termes des taux de swap Euribor. Ces taux sont (i) publiés pour différentes maturités sur la page Bloomberg <IRSB 19> (taux swap « mid » correspondant à la moyenne entre le taux demandé ou « bid » et le taux offert ou « ask »), taux composites Bloomberg pour la Zone euro, disponibles pour les maturités allant de 1 à 50 ans, ou en cas de cessation de publication sur cette page, toute autre page Bloomberg [ou Reuters ou autres contributeurs financiers agréés] qui serait notifiée par le Prêteur à l'Emprunteur ou (ii), en cas d'absence de publication pour une maturité donnée, déterminés par interpolation linéaire réalisée à partir du taux de swap publié pour une durée immédiatement inférieure et de celui publié pour une durée immédiatement supérieure.

AL MK



ÉTABLISSEMENT PUBLIC  
DIRECTION DES FONDS D'ÉPARGNE

La « **Courbe de Taux de Swap Inflation** » désigne la courbe formée par la structure par termes des taux de swap inflation. Ces taux sont (i) publiés pour différentes maturités sur les pages Bloomberg (taux de swap « mid » correspondant à la moyenne entre le taux demandé ou « bid » et le taux offert ou « ask ») à l'aide des codes <FRSWI1 Index> à <FRSWI50 Index> (taux London composite swap zéro coupon pour l'inflation hors tabac, disponibles pour des maturités allant de 1 à 50 ans) ou en cas de cessation de publication sur ces pages, toutes autres pages Bloomberg [ou Reuters ou autres contributeurs financiers agréés] ; qui seraient notifiées par le Prêteur à l'Emprunteur ou (ii), en cas d'absence de publication pour une maturité donnée, déterminés par interpolation linéaire réalisée à partir du taux de swap publié pour une durée immédiatement inférieure et de celui publié pour une durée immédiatement supérieure.

La « **Date de Première Echéance de la Ligne du Prêt Réaménagée** » correspond à la date de première échéance directement postérieure à la Date de Valeur du Réaménagement.

La « **Date de Valeur du Réaménagement** » correspond à la date à laquelle les nouvelles caractéristiques financières de la (ou des) Ligne(s) du Prêt Réaménagée(s) s'appliquent.

Les « **Dates d'Echéances** » correspondent, pour une Ligne du Prêt Réaménagée, aux dates de paiement des intérêts et/ou de remboursement du capital pendant la Phase d'Amortissement.

La « **Date d'Effet** » du présent avenant est la date de réception par le Prêteur, de l'Avenant signé par l'ensemble des Parties et ce, dès lors que la (ou les) condition(s) stipulée(s) à l'Article « **Conditions de Prise d'Effet, Date Limite de Validité de l'Avenant et Date de Valeur du Réaménagement** » a (ont) été remplie(s).

La « **Durée Résiduelle de la Ligne du Prêt Réaménagée** » désigne la durée comprise entre la Date de Valeur du Réaménagement et la dernière Date d'Echéance.

La « **Garantie** » est une sureté accordée au Prêteur qui lui permet d'obtenir le paiement de sa créance en cas de défaillance de l'Emprunteur.

La « **Garantie publique** » désigne l'engagement par lequel une collectivité publique accorde sa caution à l'Emprunteur en garantissant au Prêteur le remboursement de la Ligne du Prêt Réaménagée en cas de défaillance de sa part.

L'« **Index** » désigne, pour une Ligne du Prêt Réaménagée, l'index de référence appliqué en vue de déterminer le taux d'intérêt.

L'« **Index Livret A** » désigne le taux du Livret A, exprimé sous forme de taux annuel, calculé par les pouvoirs publics sur la base de la formule en vigueur, décrite à l'article 3 du règlement n°86-13 modifié du 14 mai 1986 du Comité de la Réglementation Bancaire et Financière relatif à la rémunération des fonds reçus par les établissements de crédit.

A chaque Révision de l'Index, l'Emprunteur aura la faculté de solliciter du Prêteur la communication des informations utiles concernant la nouvelle valeur applicable à la prochaine date d'échéance. En cas de disparition ou de non-publication de l'Index, l'Emprunteur ne pourra remettre en cause ou retarder le paiement des échéances. Celles-ci continueront à être appelées aux Dates d'Echéances contractuelles, sur la base du dernier Index publié et seront révisées lorsque les nouvelles modalités de révision seront connues.

Ala MK



ÉTABLISSEMENT PUBLIC  
DIRECTION DES FONDS D'ÉPARGNE

Si le Livret A servant de base aux modalités de révision de taux vient à disparaître avant le complet remboursement de la Ligne du Prêt Réaménagée, de nouvelles modalités de révision seront déterminées par le Prêteur en accord avec les pouvoirs publics. Dans ce cas, tant que les nouvelles modalités de révision ne seront pas définies, l'Emprunteur ne pourra user de la faculté de rembourser par anticipation qu'à titre provisionnel; le décompte de remboursement définitif sera établi dès détermination des modalités de révision de remplacement.

Le « **Jour Ouvré** » désigne tout jour de la semaine autre que le samedi, le dimanche ou jour férié légal.

La « **Ligne du Prêt Réaménagée** » désigne le financement affecté à la réalisation d'une opération ou à une composante de celle-ci et qui fait l'objet du présent avenant de réaménagement. Son montant correspond au capital restant dû à la Date de Valeur du Réaménagement, et majoré, le cas échéant du stock d'intérêts.

Le « **Livret A** » désigne le produit d'épargne prévu par les articles L221-1 et suivants du Code monétaire et financier.

La « **Phase d'Amortissement pour une Ligne du Prêt Réaménagée** » désigne, pour chaque Ligne du Prêt Réaménagée, la période débutant à la Date de Valeur du Réaménagement, durant laquelle l'Emprunteur rembourse le capital prêté dans les conditions définies à l'Article « **Règlement des Echéances** » et allant jusqu'à la dernière Date d'Echéance.

La « **Révision** » consiste à prendre en compte la nouvelle valeur de l'index de référence selon les modalités de révision ci-dessous :

La « **Double Révisibilité (DR)** » signifie que, pour une Ligne du Prêt Réaménagée, en cas de variation de l'Index, le taux d'intérêt actuariel annuel ainsi que le taux de progressivité des échéances sont révisés.

Le « **Taux de Swap EURIBOR** » désigne à un moment donné, en euro et pour une maturité donnée, le taux fixe in fine qui sera échangé contre l'Index EURIBOR constaté. Les Taux de Swap EURIBOR sont publiés pour différentes maturités sur la page Bloomberg <IRSB 19> (taux swap « ask » pour une cotation, « bid » dans les autres cas), taux composites Bloomberg pour la Zone euro, disponibles pour les maturités allant de 1 à 50 ans, ou en cas de cessation de publication sur cette page, toute autre page Bloomberg ou Reuters ou toute autre page publiée par un fournisseur de données financières qui serait notifiée par le Prêteur à l'Emprunteur.

Le « **Taux de Swap Inflation** » désigne, à un moment donné et pour une maturité donnée, le taux (exprimé en pourcentage ou en points de base par an) fixe zéro coupon (déterminé lors de la conclusion d'un Contrat de swap) qui sera échangé contre l'inflation cumulée sur la durée du swap (l'indice d'inflation est identique à celui servant de référence aux OATi, tel que publié sur les pages de l'Agence France Trésor). Les Taux de Swaps Inflation sont publiés pour différentes maturités sur les pages Bloomberg (taux de swap zéro coupon « ask » pour une cotation, « bid » dans les autres cas) à l'aide des codes <FRSWI1 Index> à <FRSWI50 Index> (taux London composite swap zéro coupon pour l'inflation hors tabac, disponibles pour des maturités allant de 1 à 50 ans) ou en cas de cessation de publication sur ces pages, toutes autres pages Bloomberg ou Reuters ou toute autre page publiée par un fournisseur de données financières qui seraient notifiées par le Prêteur à l'Emprunteur.

La « **Valeur de Marché de la Ligne du Prêt Réaménagée** » désigne, pour une Ligne du Prêt Réaménagée, à une date donnée, la valeur actualisée de chacun des flux de Versements et de remboursements en principal et intérêts restant à courir.

Dans le cas d'un index révisable ou variable, les échéances seront recalculées sur la base de scénarios déterminés :

- sur la Courbe de Taux de Swap Euribor dans le cas de l'Index Euribor ;

AG MK



ÉTABLISSEMENT PUBLIC  
DIRECTION DES FONDS D'ÉPARGNE

- sur la Courbe de Taux de Swap Inflation dans le cas de l'Index Inflation ;
- sur une combinaison de la Courbe de Taux de Swap Euribor et de la Courbe de Taux de Swap Inflation, dans le cas des Index Livret A ou LEP.

Les échéances calculées sur la base du taux fixe ou des scénarios définis ci-dessus, sont actualisées sur la Courbe de Taux de Swap Euribor zéro coupon.

Les courbes utilisées sont celles en vigueur le jour du calcul des sommes dues.

## **ARTICLE 6 DETERMINATION DES TAUX**

### **TAUX EFFECTIF GLOBAL DE CHAQUE LIGNE DU PRÊT REAMENAGEE**

Le Taux Effectif Global (TEG), figurant à l'Annexe « **Commissions, Frais et Accessoires** », est donné en respect des dispositions de l'Article L. 313-4 du Code monétaire et financier.

Le TEG de chaque Ligne du Prêt Réaménagée est calculé pour leur durée totale sans remboursement anticipé, sur la base du taux d'intérêt initial auquel s'ajoutent les frais, commissions ou rémunérations de toute nature nécessaires à l'octroi du Prêt.

### **MODALITES D'ACTUALISATION DU TAUX VARIABLE**

A chaque variation de l'Index, l'Emprunteur aura la faculté de solliciter du Prêteur la communication des informations utiles concernant les nouvelles valeurs applicables à la prochaine Date d'Echéance de chaque Ligne du Prêt Réaménagée.

Selon les caractéristiques propres à chaque Ligne du Prêt Réaménagée, l'actualisation du(des) taux applicables(s) s'effectue selon les modalités de révisions ci-après.

Le taux d'intérêt, et le cas échéant, les taux de progressivité de l'échéance indiqués à l'Annexe « **Modification des Caractéristiques Financières des Lignes du Prêt Réaménagées** », font l'objet d'une actualisation, à la Date de Valeur du Réaménagement, en cas de variation de l'Index.

La valeur actualisée est calculée par application des formules de Révision indiquées ci-après.

### **MODALITES DE REVISION DU TAUX VARIABLE**

Pour chaque Ligne du Prêt Réaménagée révisée selon la modalité « Double Révisibilité », le taux d'intérêt actuariel annuel (I) et le taux annuel de progressivité calculé (P) indiqués à l'Annexe « **Modification des Caractéristiques Financières des Lignes du Prêt Réaménagées** » et actualisés comme indiqué ci-dessus, sont révisés à la date de début de la Phase d'Amortissement puis à chaque Date d'Echéance de la Ligne du Prêt Réaménagée, dans les conditions ci-après définies :

- le taux d'intérêt révisé (I') de la Ligne du Prêt Réaménagée est déterminé selon la formule :  $I' = T + M$   
Où T désigne le taux de l'Index en vigueur à la date de Révision et M la marge fixe sur Index prévue à l'Annexe « **Modification des Caractéristiques Financières des Lignes du Prêt Réaménagées** » en vigueur à la Date d'Echéance de la Ligne du Prêt Réaménagée.

AG MK



ÉTABLISSEMENT PUBLIC  
DIRECTION DES FONDS D'ÉPARGNE

Le taux ainsi calculé correspond au taux actuariel annuel pour la durée de la Ligne du Prêt Réaménagée restant à courir. Il s'applique au capital restant dû et, le cas échéant, à la part des intérêts dont le règlement a été différé.

- Le taux annuel de progressivité révisé (P') des échéances est déterminé selon la formule :  
 $P' = (1+I')(1+P) / (1+I) - 1$

Le taux révisé s'applique au calcul des échéances relatives à la Phase d'Amortissement restant à courir. En tout état de cause le taux d'intérêt de chaque Ligne du Prêt Réaménagée ne saurait être négatif, le cas échéant il sera ramené à 0%.

## **ARTICLE 7 CALCUL ET PAIEMENT DES INTERETS**

Pour chaque Ligne du Prêt Réaménagée, les intérêts dus au titre de la période comprise entre deux Dates d'Echéances sont déterminés selon la ou les méthodes de calcul décrites ci-après.

Où (I) désigne les intérêts calculés à terme échu, (K) le capital restant dû au début de la période majoré, le cas échéant, du stock d'intérêts et (t) le taux d'intérêt annuel sur la période et *nbm* le nombre de mois compris entre deux Dates d'échéances.

- Méthode de calcul selon un mode équivalent et une base « Base 365 » :

$$I = K \times [(1 + t) (nbm / 12) - 1]$$

La base de calcul « Base 365 » suppose que l'on considère que tous les mois comportent 365/12<sup>ème</sup> jours et que l'année comporte 365 jours.

Lors de la Date de Première Echéance de la Ligne du Prêt Réaménagée, les intérêts dus seront déterminés prorata temporis pour tenir compte, en considérant que l'année comporte le nombre de jours décrit dans la base de calcul des intérêts, du nombre de jours exact écoulé entre la Date de Valeur du Réaménagement et ladite Date de Première Echéance.

De la même manière, les intérêts dus au titre de la période comprise entre deux Dates d'Echéances de chaque Ligne du Prêt Réaménagée seront déterminés selon les méthodes de calcul décrites ci-dessus et compte tenu des modalités définies à l'Annexe « **Modification des Caractéristiques Financières des Lignes du Prêt Réaménagées** ».

## **ARTICLE 8 AMORTISSEMENT ET REMBOURSEMENT DU CAPITAL**

Pour chaque Ligne du Prêt Réaménagée, l'amortissement du capital se fera selon le(s) profil(s) d'amortissement ci-après.

Lors de l'établissement du tableau d'amortissement d'une Ligne du Prêt Réaménagée avec un profil «Amortissement déduit (intérêts différés)», les intérêts et l'échéance sont prioritaires sur l'amortissement de la Ligne du Prêt Réaménagée. Ce dernier se voit déduit et son montant correspond à la différence entre le montant de l'échéance et celui des intérêts.

La séquence d'échéance est fonction du taux de progressivité calculé des échéances mentionné à l'Annexe « **Modification des Caractéristiques Financières des Lignes du Prêt Réaménagées** » et de l'Article « **Détermination des Taux** ».

AG MK



ÉTABLISSEMENT PUBLIC  
DIRECTION DES FONDS D'ÉPARGNE

Si les intérêts sont supérieurs à l'échéance, alors la différence entre le montant des intérêts et de l'échéance constitue les intérêts différés. Le montant amorti au titre de la période est donc nul.

## **ARTICLE 9 REGLEMENT DES ECHEANCES**

L'emprunteur paie, à chaque Date d'Echéance, le montant correspondant au remboursement du capital et au paiement des intérêts dus. Ce montant est déterminé selon les modalités définies à l'Annexe « **Modification des Caractéristiques Financières des Lignes du Prêt Réaménagées** ».

Le tableau d'amortissement de chaque Ligne du Prêt Réaménagée indique le capital restant dû et la répartition des échéances entre capital et intérêts, et le cas échéant du stock d'intérêts.

Les paiements font l'objet d'un prélèvement automatique au bénéfice du Prêteur. Ce prélèvement est effectué conformément à l'autorisation signée par l'Emprunteur à cet effet.

Les sommes dues par les Emprunteurs ayant l'obligation d'utiliser le réseau des comptes publics font l'objet d'un prélèvement selon la procédure du débit d'office. Elles sont acquittées auprès du Caissier Général de la Caisse des Dépôts à Paris.

Les paiements sont effectués de sorte que les fonds parviennent effectivement au Caissier Général au plus tard le jour de l'échéance ou le premier Jour Ouvré suivant celui de l'échéance si ce jour n'est pas un Jour Ouvré.

## **ARTICLE 10 COMMISSIONS, FRAIS ET ACCESSOIRES**

Au titre du présent réaménagement, l'Emprunteur sera redevable d'une commission de réaménagement de 0,03% calculée sur le capital restant dû à la Date de Valeur du Réaménagement, y compris sur le stock d'intérêts, avec un minimum de 300 € et dans la limite de 50 000 €.

Cette commission de réaménagement, exigible à la Date de Valeur du Réaménagement, sera prélevée intégralement et restera définitivement acquise au Prêteur.

Tous les commissions, frais et accessoires dus au titre du présent réaménagement sont détaillés à l'Annexe « **Commission, Frais et Accessoires** » et seront exigibles lors de la prise d'effet de l'Avenant de réaménagement.

## **ARTICLE 11 DECLARATIONS ET ENGAGEMENTS DE L'EMPRUNTEUR**

Les déclarations et engagements de l'Emprunteur énoncés au sein de chaque Contrat de Prêt Initial et non modifiés par le présent avenant demeurent valables et en vigueur jusqu'à l'expiration ou la résiliation de ceux-ci.

### **Déclarations de l'Emprunteur :**

L'Emprunteur déclare et garantit au Prêteur :

- avoir pris connaissance de toutes les dispositions et pièces formant le présent Avenant et les accepter ;
- la sincérité des documents transmis et notamment de la certification des documents comptables fournis et l'absence de toute contestation à leur égard ;

**AG MK**



ÉTABLISSEMENT PUBLIC  
DIRECTION DES FONDS D'ÉPARGNE

- qu'il n'est pas en état de cessation de paiement et ne fait pas l'objet d'aucune procédure collective ;
- la conformité des décisions jointes aux originaux ;
- qu'il a été informé que le Prêteur pourra céder et/ou transférer tout ou partie de ses droits et obligations sans que son accord ne soit préalablement requis.

#### Engagements de l'Emprunteur:

Sous peine de déchéance du terme et jusqu'au complet remboursement de chaque Contrat de Prêt Initial, l'Emprunteur s'engage à :

- rembourser chaque Contrat de Prêt Initial, aux Dates d'Echéances convenues ;
- présenter au Prêteur un exemplaire des polices d'assurance en cours couvrant le bien financé au moyen de chaque Contrat de Prêt Initial, et ce à première réquisition ;
- ne pas consentir, sans l'accord préalable du Prêteur, de Garantie sur le foncier et les immeubles financés, pendant toute la durée de remboursement de chaque Contrat de Prêt Initial, à l'exception de celles qui pourraient être prises, le cas échéant, par le(s) garant(s) en contrepartie de l'engagement constaté par l'Article « Garanties » du présent avenant ;
- apporter, le cas échéant, les fonds propres nécessaires à l'équilibre financier de l'opération ;
- informer préalablement (et au plus tard dans le mois précédant l'évènement) le Prêteur et obtenir son accord sur tout projet :
  - de transformation de son statut, ou de fusion, absorption, scission, apport partiel d'actif, transfert universel de patrimoine ou toute autre opération assimilée ;
  - de modification relative à son actionariat de référence et à la répartition de son capital social telle que cession de droits sociaux ou entrée au capital d'un nouvel associé/actionnaire ;
  - de signature ou de modification d'un pacte d'associés ou d'actionnaires, et plus spécifiquement s'agissant des SA d'HLM au sens des dispositions de l'article L.422-2-1 du Code de la construction et de l'habitation ;
- maintenir, pendant toute la durée de chaque Contrat de Prêt Initial, la vocation sociale de la ou les opérations financées et justifier du respect de cet engagement par l'envoi, au Prêteur, d'un rapport annuel d'activité ;
- produire à tout moment au Prêteur, sur sa demande, les documents financiers et comptables des trois derniers exercices clos ainsi que, le cas échéant, un prévisionnel budgétaire ou tout ratio financier que le Prêteur jugera utile d'obtenir ;
- fournir, soit sur sa situation, soit sur les projets financés, tout renseignement et document budgétaire ou comptable à jour que le Prêteur peut être amené à lui réclamer notamment, une prospective actualisée mettant en évidence sa capacité à moyen et long terme à faire face aux charges générées par le projet, et à permettre aux représentants du Prêteur de procéder à toutes vérifications qu'ils jugeraient utiles ;
- informer, le cas échéant, le Prêteur sans délai, de toute décision tendant à déferer les délibérations de l'assemblée délibérante de l'Emprunteur autorisant le réaménagement de la Ligne du Prêt et ses modalités devant toute juridiction, de même que du dépôt de tout recours à l'encontre d'un acte détachable du présent avenant ;

AG MK



ÉTABLISSEMENT PUBLIC

DIRECTION DES FONDS D'ÉPARGNE

- informer, le cas échéant, le Prêteur, sans délai, de la survenance de toute procédure précontentieuse, contentieuse, arbitrale ou administrative devant toute juridiction ou autorité quelconque ;
- informer préalablement, le cas échéant, le Prêteur de tout objet de nantissement de ses parts sociales ou actions ;
- informer, dès qu'il en a connaissance, le Prêteur de la survenance de tout évènement visé à l'Article « **Remboursements Anticipés et Leurs Conditions Financières** ».





ÉTABLISSEMENT PUBLIC  
DIRECTION DES FONDS D'ÉPARGNE

## ARTICLE 12 GARANTIES

Le remboursement du capital et le paiement des intérêts ainsi que toutes les sommes contractuellement dues ou devenues exigibles au titre du présent avenant sont garanties comme suit :

| N° Ligne du Prêt           | Type de garantie      | Dénomination du garant ou Désignation de la garantie | Quotité garantie en % |
|----------------------------|-----------------------|--|-----------------------|
| <b>Avant réaménagement</b> |                       |  |                       |
| 1267035                    | Collectivités locales | DEPARTEMENT DU HAUT RHIN                             | 55,70                 |
|                            | Collectivités locales | COMMUNE DE BOLLWILLER                                | 44,30                 |
| <b>Après réaménagement</b> |                       |  |                       |
| 1267035                    | Collectivités locales | DEPARTEMENT DU HAUT RHIN                             | 55,70                 |
|                            | Collectivités locales | COMMUNE DE BOLLWILLER                                | 44,30                 |

Les Garants s'engagent, pendant toute la durée du(des) Contrat(s) de Prêt Initial(Initiaux), au cas où l'Emprunteur, pour quelque motif que ce soit, ne s'acquitterait pas de toutes sommes contractuellement dues ou devenues exigibles, à en effectuer le paiement en ses lieu et place et sur simple demande du Prêteur, sans pouvoir exiger que celui-ci discute au préalable les biens de l'Emprunteur défaillant.

Les engagements de ces derniers sont réputés conjoints, de telle sorte que la Garantie de chaque Garant est due pour la totalité du présent avenant et de chaque Contrat de Prêt Initial, à hauteur de sa quote-part expressément fixée aux termes de l'acte portant Garantie.

## ARTICLE 13 REMBOURSEMENTS ANTICIPES ET LEURS CONDITIONS FINANCIERES

Les remboursements anticipés et leurs conditions financières prévus au sein de chaque Contrat de Prêt Initial non modifiés par le présent avenant demeurent valables et en vigueur jusqu'à l'expiration ou la résiliation de ceux-ci.

Tout remboursement anticipé devra être accompagné du paiement, le cas échéant, du stock d'intérêts correspondants. Ce montant sera calculé au prorata des capitaux remboursés en cas de remboursement partiel.

Tout remboursement anticipé doit être accompagné du paiement des intérêts courus contractuels correspondants.

Le paiement des intérêts courus sur les sommes ainsi remboursées par anticipation, sera effectué dans les conditions définies à l'Article « Calcul et Paiement des Intérêts ».

Le remboursement anticipé partiel ou total du Prêt, qu'il soit volontaire ou obligatoire, donnera lieu, au règlement par l'Emprunteur d'une indemnité dont les modalités de calcul sont détaillées selon les différents cas, au sein du présent Article.

L'indemnité perçue par le Prêteur est destinée à compenser le préjudice financier résultant du remboursement anticipé du Prêt avant son terme, au regard de la spécificité de la ressource prêtée et de son remplacement sur les marchés financiers.

AG MK



ÉTABLISSEMENT PUBLIC  
DIRECTION DES FONDS D'ÉPARGNE

L'Emprunteur reconnaît avoir été informé des conditions financières des remboursements anticipés et en accepte les dispositions.

### 13.1 REMBOURSEMENTS ANTICIPES VOLONTAIRES

#### 13.1.1 Conditions des demandes de remboursements anticipés volontaires

Pour chaque Ligne du Prêt Réaménagée comportant une indemnité actuarielle, dont les modalités de calculs sont stipulées ci-après, l'Emprunteur a la faculté d'effectuer, en Phase d'Amortissement, des remboursements anticipés volontaires totaux ou partiels à chaque Date d'Echéance moyennant un préavis de quarante-cinq (45) jours calendaires avant la date de remboursement anticipé volontaire souhaitée. Les remboursements anticipés volontaires sont pris en compte pour l'échéance suivante si le Versement effectif des sommes est constaté par le Prêteur auprès du Caissier Général au moins deux mois avant cette échéance.

La date du jour de calcul des sommes dues est fixée quarante (40) jours calendaires avant la date de remboursement anticipé volontaire souhaitée.

Toute demande de remboursement anticipé volontaire doit indiquer, pour chaque Ligne du Prêt Réaménagée, la date à laquelle doit intervenir le remboursement anticipé volontaire, le montant devant être remboursé par anticipation et préciser la ou les Lignes du Prêt Réaménagées sur lesquelles ce(s) remboursement(s) anticipé(s) doit(doivent) intervenir.

Le Prêteur lui adressera, trente-cinq (35) jours calendaires avant la date souhaitée pour le remboursement anticipé volontaire, le montant de l'indemnité de remboursement anticipé volontaire calculé selon les modalités détaillées ci-après au présent article.

L'Emprunteur devra confirmer le remboursement anticipé volontaire par courriel ou par télécopie dans les cinq (5) jours calendaires qui suivent la réception du calcul de l'indemnité de remboursement anticipé volontaire.

Sa confirmation vaut accord irrévocable des Parties sur le montant total du remboursement anticipé volontaire et du montant de l'indemnité.

#### 13.1.2 Conditions financières des remboursements anticipés volontaires

Durant la Phase d'Amortissement, les remboursements anticipés volontaires donnent également lieu à la perception, par le Prêteur, d'une indemnité actuarielle dont le montant sera égal à la différence, uniquement lorsque celle-ci est positive, entre la Valeur de Marché de la Ligne du Prêt Réaménagée et le montant du capital remboursé par anticipation, augmenté des intérêts courus non échus dus à la date du remboursement anticipé.

### 13.2 REMBOURSEMENTS ANTICIPES OBLIGATOIRES

#### 13.2.1 Premier cas entraînant un remboursement anticipé obligatoire

Toutes sommes contractuellement dues au Prêteur au titre de chaque Contrat de Prêt Initial deviendront immédiatement exigibles en cas de:

- tous impayés à Date d'Echéance, ces derniers entraîneront également l'exigibilité d'intérêts moratoires ;
- perte par l'Emprunteur de sa qualité le rendant éligible au(x) Contrat(s) de Prêt Initial(Initiaux) ;
- dévolution du bien financé à une personne non éligible au(x) Contrat(s) de Prêt Initial(Initiaux) et/ou non agréée par le Prêteur en raison de la dissolution, pour quelque cause que ce soit, de l'organisme Emprunteur ;

AG MK



ÉTABLISSEMENT PUBLIC  
DIRECTION DES FONDS D'ÉPARGNE

- vente de logement faite par l'Emprunteur au profit de personnes morales ne contractualisant pas avec la Caisse des Dépôts pour l'acquisition desdits logements ;
- non-respect par l'Emprunteur des dispositions réglementaires applicables aux logements locatifs sociaux définies, en métropole, par les articles R. 331-1 à R. 331-25 du Code de la construction et de l'habitation, et dans les départements d'outre-mer par les articles R. 372-2 à R. 372-19 dudit Code ;
- non-respect de l'un des engagements de l'Emprunteur énumérés à l'Article « **Déclarations et Engagements de l'Emprunteur** », ou en cas de survenance de l'un des événements suivants :
  - dissolution, liquidation judiciaire ou amiable, plan de cession de l'Emprunteur ou de l'un des associés de l'Emprunteur dans le cadre d'une procédure collective ;
  - la(les) Garantie(s) octroyée(s) ou réitérée(s) dans le cadre du présent avenant, cesse(nt) d'être valable(s) ou pleinement efficace(s), pour quelque cause que ce soit.

Les cas de remboursements anticipés obligatoires ci-dessus donneront lieu au paiement par l'Emprunteur, d'une pénalité égale à 7% du montant total des sommes exigibles par anticipation.

### 13.2.2 Deuxième cas entraînant un remboursement anticipé obligatoire

Toutes sommes contractuellement dues au Prêteur au titre de chaque Contrat de Prêt Initial deviendront immédiatement exigibles dans les cas suivants :

- démolition du bien immobilier financé par le(s) Contrat(s) de Prêt Initial(Initiaux), sauf dispositions législatives ou réglementaires contraires. Toutefois sous réserve de l'accord du Prêteur, le(s) Contrat(s) de Prêt Initial(Initiaux) pourra(pourront), le cas échéant, être transféré(s) à l'acquéreur ;
- extinction, pour quelque motif que ce soit, du titre conférant à l'Emprunteur des droits réels immobiliers sur le bien financé ;
- action judiciaire ou administrative tendant à modifier ou à annuler les autorisations administratives nécessaires à la réalisation de l'opération ;
- modification du statut juridique, du capital (dans son montant ou dans sa répartition), de l'actionnaire de référence, du pacte d'actionnaires ou de la gouvernance de l'Emprunteur, n'ayant pas obtenu l'accord préalable du Prêteur ;
- nantissement des parts sociales ou actions de l'Emprunteur.

Les cas de remboursements anticipés obligatoires ci-dessus donneront lieu au paiement par l'Emprunteur, dans toute la mesure permise par la loi, d'une indemnité égale à un semestre d'intérêts sur les sommes remboursées par anticipation, calculée au taux de chaque Ligne du Prêt Réaménagée en vigueur à la date du remboursement anticipé.

### 13.2.3 Troisième cas entraînant un remboursement anticipé obligatoire

Donnent lieu au seul paiement des intérêts contractuels courus correspondants, les cas de remboursements anticipés suivants :

- vente de logement faite par l'Emprunteur au profit de personnes physiques ;

AG MK



ÉTABLISSEMENT PUBLIC  
DIRECTION DES FONDS D'ÉPARGNE

- vente de logement faite par l'Emprunteur au profit de personnes morales contractualisant avec la Caisse des Dépôts, dans les conditions d'octroies de cette dernière, pour l'acquisition desdits logements ;
- démolition pour vétusté et/ou dans le cadre de la politique de la ville (Zone ANRU).

Les cas de remboursements anticipés obligatoires ci-dessus ne donneront lieu au paiement d'aucune indemnité.

#### **ARTICLE 14 RETARD DE PAIEMENT - INTERETS MORATOIRES**

Toute somme due au titre de chaque Ligne de Prêt Réaménagée indexée sur le Livret A, non versée à la date d'exigibilité, porte intérêt de plein droit, à compter de cette date, au taux du Livret A majoré de 6% (600 points de base).

La date d'exigibilité des sommes remboursables par anticipation s'entend de la date du fait générateur de l'obligation de remboursement, quelle que soit la date à laquelle ce fait générateur a été constaté par le Prêteur.

La perception des intérêts de retard mentionnés au présent article ne constituera en aucun cas un octroi de délai de paiement ou une renonciation à un droit quelconque du Prêteur au titre de l'Avenant.

Sans préjudice de leur exigibilité à tout moment, les intérêts de retard échus et non-payés seront capitalisés avec le montant des impayés, s'ils sont dus pour au moins une année entière au sens de l'article 1154 du Code civil.

#### **ARTICLE 15 ELECTION DE DOMICILE ET ATTRIBUTION DE COMPETENCE**

Le présent Avenant est soumis au droit français.

Pour l'entière exécution des présentes et de leur suite, les Parties font élection de domicile, à leurs adresses ci-dessus mentionnées.

En cas de différends sur l'interprétation ou l'exécution des présentes, les Parties s'efforceront de trouver de bonne foi un accord amiable.

A défaut d'accord trouvé, tout litige sera porté devant les juridictions civiles parisiennes.

GROUPE



www.groupecaisdesdepots.fr

ÉTABLISSEMENT PUBLIC  
DIRECTION DES FONDS D'ÉPARGNE

Fait en autant d'originaux que de signataires,

Le, 31.07.2018

Pour l'Emprunteur,

Civilité : Monsieur

Nom / Prénom : Airora André

Qualité : Directeur général

Dûment habilité(e) aux présentes

Le, 06/07/18

Pour la Caisse des Dépôts,

Civilité :

Nom / Prénom : **Muriel KLINGLER**  
Directrice territoriale Haut-Rhin

Qualité :

Dûment habilité(e) aux présentes

Cachet et Signature :



Cachet et Signature :

11/11/11

**MODIFICATION DES CARACTERISTIQUES FINANCIERES DES LIGNES DU PRET REAMENAGEES**

Ref : Avenant de réaménagement n° 79186  
Nombre de lignes du prêt réaménagées : 1

| N° Ligne de Prêt / N° Contrat total | Libellé | Marge sur index phase amorti / phase amorti / phase amorti | Taux d'intérêt (%) phase amorti | Date de dernière échéance | Durée résiduelle ou durée de phase amorti / phase amorti / phase amorti | Périodicité | Profil d'amortissement                     | Tx Conversion (%) | Durée plancher (années) | Quête plancher (années) | Stock d'unités (€) | CSD (€)    | MRO (€)    | Taux de fines échéances appliqués (€) | Taux de fines échéances contractés (€) | Taux de Prog Amort. (%) | Modalité de révision | Commissio de MA | Durée Amort. (ans) | Différent local (mois) | Mode de calcul des intérêts | Base de calcul des intérêts |  |
|-------------------------------------|---------|--|---------------------------------|---------------------------|---|-------------|--|-------------------|-------------------------|-------------------------|--------------------|------------|------------|---------------------------------------|--|-------------------------|----------------------|-----------------|--------------------|------------------------|-----------------------------|-----------------------------|--|
| 1267035 /                           | Line A  | 1,200 /  | LA+1,200 /                      | 01/03/2019                | 14,000 /  | A           | Amortissement dégressif (intérêts offerts) | -                 | -                       | -                       | 0,00               | 916 794,12 | 916 794,12 | -1,179                                | -                                      | 0,000                   | DR                   | 1A SWAP (1-40)  | 0,00               | 0,00                   | E                           | Base BIS                    |  |
|                                     | Line A  | 1,200 /  | LA+0,600                        | 01/03/2019                | 14,000 / 10,000   | A           | Amortissement dégressif (intérêts offerts) | -                 | -                       | -                       | 0,00               | 916 794,12 | 916 794,12 | -1,179                                | -                                      | -                       | DR                   | 1A SWAP (1-40)  | 0,00               | 0,00                   | E                           | Base BIS                    |  |
|                                     |         |  |                                 |                           |   |             |  |                   |                         |                         | 0,00               | 916 794,12 | 916 794,12 |                                       |  |                         |                      |                 |                    |                        |                             |                             |  |

Caractéristiques financières avant réaménagement

Caractéristiques financières après réaménagement







**COMMISSIONS, FRAIS ET ACCESSOIRES**

Ref.: Avenant de réaménagement n° 79186

Nombre de lignes du prêt réaménagées : 1

| N° ligne du Prêt | Durée de la période (en %) | Taux de période (en %) | TEG (%) | ICME 1 (€) (a)  | Commission (€) (b) | Stock d'intégrés (€) |             | Stock d'intégrés (€) |             | Stock d'intégrés (€) |             |
|------------------|----------------------------|------------------------|---------|-----------------|--------------------|----------------------|-------------|----------------------|-------------|----------------------|-------------|
|                  |                            |                        |         |                 |                    | Pays (c)             | Maintien    | Pays (d)             | Maintien    | Pays (e)             | Maintien    |
| 1267035          | A                          | 1,86                   | 1,86    | 5 937,12        | 0,00               | 0,00                 | 0,00        | 0,00                 | 0,00        | 0,00                 | 0,00        |
| <b>Total</b>     |                            |                        |         | <b>5 937,12</b> | <b>0,00</b>        | <b>0,00</b>          | <b>0,00</b> | <b>0,00</b>          | <b>0,00</b> | <b>0,00</b>          | <b>0,00</b> |

**Total à payer pour le présent avenant (a+b+c+d+e) : 5 937,12**

(1) Le montant des intérêts courus non échus des prêts révisibles réaménagés peut donner lieu à recalcul en cas de variation de leur(s) index d'ici à la date de valeur du réaménagement.

**MK** *Abt*



GROUPE



www.groupecaisdesdepots.fr

ÉTABLISSEMENT PUBLIC  
DIRECTION DES FONDS D'ÉPARGNE

**AVENANT DE REAMENAGEMENT**

**N° 79175**

**ENTRE**

**000107611 - SOCIETE MULHOUSIENNE DES CITES OUVRIERES**

**ET**

**LA CAISSE DES DÉPÔTS ET CONSIGNATIONS**

PR0084-PR0076 V1.22.3 page 1/17  
Dossier réaménagement n° R066748 Emprunteur n° 000107611

**AG MK**

Caisse des dépôts et consignations  
27 RUE JEAN WENGER VALENTIN - BP 20017 - 67080 STRASBOURG CEDEX - Tél : 03 88 52 45 46 -  
Télécopie : 03 88 52 92 50  
grand-est@caissedesdepots.fr

1/17

GROUPE



www.groupecaisdesdepots.fr

ÉTABLISSEMENT PUBLIC  
DIRECTION DES FONDS D'ÉPARGNE

**AVENANT DE REAMENAGEMENT N° 79175**

Entre

**SOCIETE MULHOUSIENNE DES CITES OUVRIERES**, SIREN n°: 945753531, sis(e) 20  
PORTE DU MIROIR BP 1271 68055 MULHOUSE CEDEX 1,

Ci-après indifféremment dénommé(e) « » ou « **l'Emprunteur** »,

**DE PREMIÈRE PART,**

et :

**LA CAISSE DES DÉPÔTS ET CONSIGNATIONS**, établissement spécial créé par la loi du 28  
avril 1816, codifiée aux articles L. 518-2 et suivants du Code monétaire et financier, sise 56 rue  
de Lille, 75007 PARIS,

Ci-après indifféremment dénommée « **la Caisse des Dépôts** », « **la CDC** » ou « **le Prêteur** »

**DE DEUXIÈME PART,**

Indifféremment dénommé(e)s « **les Parties** » ou « **la Partie** »



ÉTABLISSEMENT PUBLIC  
DIRECTION DES FONDS D'ÉPARGNE

## SOMMAIRE

|   |             |
|---|-------------|
| <b>PREAMBULE</b>  | <b>P.4</b>  |
| <b>ARTICLE 1 OBJET DE L'AVENANT</b>   | <b>P.4</b>  |
| <b>ARTICLE 2 DUREE</b>  | <b>P.4</b>  |
| <b>ARTICLE 3 CONDITIONS DE PRISE D'EFFET, DATE LIMITE DE VALIDITE DE L'AVENANT ET DATE DE VALEUR DU REAMENAGEMENT</b> | <b>P.4</b>  |
| <b>ARTICLE 4 MODIFICATION DES CARACTERISTIQUES FINANCIERES INITIALES</b>  | <b>P.5</b>  |
| <b>ARTICLE 5 DEFINITIONS</b>  | <b>P.5</b>  |
| <b>ARTICLE 6 DETERMINATION DES TAUX</b>   | <b>P.8</b>  |
| <b>ARTICLE 7 CALCUL ET PAIEMENT DES INTERETS</b>  | <b>P.9</b>  |
| <b>ARTICLE 8 AMORTISSEMENT ET REMBOURSEMENT DU CAPITAL</b>  | <b>P.10</b> |
| <b>ARTICLE 9 REGLEMENT DES ECHEANCES</b>  | <b>P.10</b> |
| <b>ARTICLE 10 COMMISSIONS, FRAIS ET ACCESSOIRES</b>   | <b>P.10</b> |
| <b>ARTICLE 11 DECLARATIONS ET ENGAGEMENTS DE L'EMPRUNTEUR</b>   | <b>P.11</b> |
| <b>ARTICLE 12 GARANTIES</b>   | <b>P.13</b> |
| <b>ARTICLE 13 REMBOURSEMENTS ANTICIPES ET LEURS CONDITIONS FINANCIERES</b>  | <b>P.13</b> |
| <b>ARTICLE 14 RETARD DE PAIEMENT - INTERETS MORATOIRES</b>  | <b>P.16</b> |
| <b>ARTICLE 15 ELECTION DE DOMICILE ET ATTRIBUTION DE COMPETENCE</b>   | <b>P.16</b> |
| <b>ANNEXE 1 MODIFICATION DES CARACTERISTIQUES FINANCIERES DES LIGNES DU PRET REAMENAGEES</b>                          |             |
| <b>ANNEXE 2 COMMISSION, FRAIS ET ACCESSOIRES</b>  |             |

LES ANNEXES SONT UNE PARTIE INDISSOCIABLE DU PRESENT AVENANT

Ag MK



ÉTABLISSEMENT PUBLIC  
DIRECTION DES FONDS D'ÉPARGNE

## **PREAMBULE**

Il est préalablement rappelé ce qui suit :

L'Emprunteur sollicite du Prêteur le réaménagement de chaque Ligne du Prêt référencée dans l'Annexe « **Modification des Caractéristiques Financières des Lignes du Prêt Réaménagées** ».

Les parties aux présentes déclarent parfaitement connaître chaque Contrat de Prêt Initial et se dispensent mutuellement d'en rappeler plus amplement les termes.

Les dispositions du présent avenant se substituent aux dispositions de chaque Contrat de Prêt Initial sans qu'il y ait toutefois novation des obligations qui en résultent pour les Parties.

Les autres clauses et conditions de chaque Contrat de Prêt Initial non modifiées par le présent avenant demeurent valables et en vigueur jusqu'à l'expiration ou la résiliation de ceux-ci.

En cas de contradiction entre les stipulations de chaque Contrat de Prêt Initial et celles du présent avenant, les stipulations du présent avenant prévalent.

## **ARTICLE 1 OBJET DE L'AVENANT**

Le présent avenant consiste à réaménager, selon les nouvelles caractéristiques et modalités financières fixées ci-après, chaque Ligne du Prêt référencée aux Annexes « **Modification des Caractéristiques Financières des Lignes du Prêt Réaménagées** » et « **Commissions, Frais et Accessoires** ».

## **ARTICLE 2 DUREE**

Le présent avenant entre en vigueur suivant les dispositions de l'Article « **Conditions de Prise d'Effet, Date Limite de Validité de l'Avenant et Date de Valeur du Réaménagement** » pour une durée totale allant jusqu'au complet remboursement des sommes contractuellement dues.

## **ARTICLE 3 CONDITIONS DE PRISE D'EFFET, DATE LIMITE DE VALIDITE DE L'AVENANT ET DATE DE VALEUR DU REAMENAGEMENT**

Le présent avenant et ses annexes devront être retournés dûment complétés, paraphés et signés au Prêteur.

L'Avenant prendra effet à la date de réception, par le Prêteur, de l'Avenant signé par l'ensemble des Parties et après réalisation, à la satisfaction du Prêteur, des conditions ci-après mentionnées.

A défaut de réalisation de ces conditions à la date du **12/06/2019**, le Prêteur pourra considérer le présent avenant comme nul et non avvenu.

La prise d'effet du présent avenant est donc subordonnée à la réalisation de(s) condition(s) suivante(s) :

- la production de(s) acte(s) conforme(s) habilitant le représentant de l'Emprunteur à intervenir au présent avenant ;

**Ag MK**



ÉTABLISSEMENT PUBLIC

DIRECTION DES FONDS D'ÉPARGNE

- la production de la ou des pièces relatives aux garanties d'emprunt telles que prévues à l'article « **Garanties** » ;

Sous réserve de la prise d'effet du présent avenant, les Parties conviennent que la Date de Valeur du Réaménagement est fixée au **01/07/2018**.

#### **ARTICLE 4 MODIFICATION DES CARACTERISTIQUES FINANCIERES INITIALES**

Les caractéristiques financières initiales de chaque Ligne du Prêt Réaménagée, dont le détail figure à l'Annexe « **Modification des Caractéristiques Financières des Lignes du Prêt Réaménagées** », ont fait l'objet du réaménagement suivant :

- modification de la durée résiduelle à date de valeur
- modification de la marge sur Index
- modification du taux plafond de la progressivité des échéances
- modification des conditions de remboursement anticipé volontaire

Les caractéristiques financières ainsi réaménagées s'appliquent à compter de la Date de Valeur du Réaménagement, pour chaque Ligne du Prêt référencée à l'Annexe « **Modification des Caractéristiques Financières des Lignes du Prêt Réaménagées** », au montant des capitaux restant dus et, le cas échéant, au stock d'intérêts et ce, jusqu'au complet remboursement des sommes dues.

Le détail de ces sommes pour chaque Ligne du Prêt Réaménagée figure à l'Annexe « **Commissions, Frais et Accessoires** » du présent avenant.

#### **ARTICLE 5 DEFINITIONS**

Pour l'interprétation et l'application du présent avenant, les termes et expressions ci-après auront la signification suivante :

L' « **Avenant** » désigne le présent avenant de réaménagement avec ses annexes, qui en font partie intégrante.

Le « **Contrat de Prêt Initial** » désigne le contrat de prêt, ses annexes et ses avenants éventuels en vigueur.

La « **Courbe de Taux de Swap Euribor** » désigne la courbe formée par la structure par termes des taux de swap Euribor. Ces taux sont (i) publiés pour différentes maturités sur la page Bloomberg <IRSB 19> (taux swap « mid » correspondant à la moyenne entre le taux demandé ou « bid » et le taux offert ou « ask »), taux composites Bloomberg pour la Zone euro, disponibles pour les maturités allant de 1 à 50 ans, ou en cas de cessation de publication sur cette page, toute autre page Bloomberg [ou Reuters ou autres contributeurs financiers agréés] qui serait notifiée par le Prêteur à l'Emprunteur ou (ii), en cas d'absence de publication pour une maturité donnée, déterminés par interpolation linéaire réalisée à partir du taux de swap publié pour une durée immédiatement inférieure et de celui publié pour une durée immédiatement supérieure.

AG MK



ÉTABLISSEMENT PUBLIC  
DIRECTION DES FONDS D'ÉPARGNE

La « **Courbe de Taux de Swap Inflation** » désigne la courbe formée par la structure par termes des taux de swap inflation. Ces taux sont (i) publiés pour différentes maturités sur les pages Bloomberg (taux de swap « mid » correspondant à la moyenne entre le taux demandé ou « bid » et le taux offert ou « ask ») à l'aide des codes <FRSWI1 Index> à <FRSWI50 Index> (taux London composite swap zéro coupon pour l'inflation hors tabac, disponibles pour des maturités allant de 1 à 50 ans) ou en cas de cessation de publication sur ces pages, toutes autres pages Bloomberg [ou Reuters ou autres contributeurs financiers agréés] ; qui seraient notifiées par le Prêteur à l'Emprunteur ou (ii), en cas d'absence de publication pour une maturité donnée, déterminés par interpolation linéaire réalisée à partir du taux de swap publié pour une durée immédiatement inférieure et de celui publié pour une durée immédiatement supérieure.

La « **Date de Première Échéance de la Ligne du Prêt Réaménagée** » correspond à la date de première échéance directement postérieure à la Date de Valeur du Réaménagement.

La « **Date de Valeur du Réaménagement** » correspond à la date à laquelle les nouvelles caractéristiques financières de la (ou des) Ligne(s) du Prêt Réaménagée(s) s'appliquent.

Les « **Dates d'Échéances** » correspondent, pour une Ligne du Prêt Réaménagée, aux dates de paiement des intérêts et/ou de remboursement du capital pendant la Phase d'Amortissement.

La « **Date d'Effet** » du présent avenant est la date de réception par le Prêteur, de l'Avenant signé par l'ensemble des Parties et ce, dès lors que la (ou les) condition(s) stipulée(s) à l'Article « **Conditions de Prise d'Effet, Date Limite de Validité de l'Avenant et Date de Valeur du Réaménagement** » a (ont) été remplie(s).

La « **Durée Résiduelle de la Ligne du Prêt Réaménagée** » désigne la durée comprise entre la Date de Valeur du Réaménagement et la dernière Date d'Échéance.

La « **Garantie** » est une sureté accordée au Prêteur qui lui permet d'obtenir le paiement de sa créance en cas de défaillance de l'Emprunteur.

La « **Garantie publique** » désigne l'engagement par lequel une collectivité publique accorde sa caution à l'Emprunteur en garantissant au Prêteur le remboursement de la Ligne du Prêt Réaménagée en cas de défaillance de sa part.

L'« **Index** » désigne, pour une Ligne du Prêt Réaménagée, l'index de référence appliqué en vue de déterminer le taux d'intérêt.

L'« **Index Livret A** » désigne le taux du Livret A, exprimé sous forme de taux annuel, calculé par les pouvoirs publics sur la base de la formule en vigueur, décrite à l'article 3 du règlement n°86-13 modifié du 14 mai 1986 du Comité de la Réglementation Bancaire et Financière relatif à la rémunération des fonds reçus par les établissements de crédit.

A chaque Révision de l'Index, l'Emprunteur aura la faculté de solliciter du Prêteur la communication des informations utiles concernant la nouvelle valeur applicable à la prochaine date d'échéance. En cas de disparition ou de non-publication de l'Index, l'Emprunteur ne pourra remettre en cause ou retarder le paiement des échéances. Celles-ci continueront à être appelées aux Dates d'Échéances contractuelles, sur la base du dernier Index publié et seront révisées lorsque les nouvelles modalités de révision seront connues.

AG MK





ÉTABLISSEMENT PUBLIC

DIRECTION DES FONDS D'ÉPARGNE

Si le Livret A servant de base aux modalités de révision de taux vient à disparaître avant le complet remboursement de la Ligne du Prêt Réaménagée, de nouvelles modalités de révision seront déterminées par le Prêteur en accord avec les pouvoirs publics. Dans ce cas, tant que les nouvelles modalités de révision ne seront pas définies, l'Emprunteur ne pourra user de la faculté de rembourser par anticipation qu'à titre provisionnel; le décompte de remboursement définitif sera établi dès détermination des modalités de révision de remplacement.

Le « **Jour Ouvré** » désigne tout jour de la semaine autre que le samedi, le dimanche ou jour férié légal.

La « **Ligne du Prêt Réaménagée** » désigne le financement affecté à la réalisation d'une opération ou à une composante de celle-ci et qui fait l'objet du présent avenant de réaménagement. Son montant correspond au capital restant dû à la Date de Valeur du Réaménagement, et majoré, le cas échéant du stock d'intérêts.

Le « **Livret A** » désigne le produit d'épargne prévu par les articles L221-1 et suivants du Code monétaire et financier.

La « **Phase d'Amortissement pour une Ligne du Prêt Réaménagée** » désigne, pour chaque Ligne du Prêt Réaménagée, la période débutant à la Date de Valeur du Réaménagement, durant laquelle l'Emprunteur rembourse le capital prêté dans les conditions définies à l'Article « **Règlement des Echéances** » et allant jusqu'à la dernière Date d'Echéance.

La « **Révision** » consiste à prendre en compte la nouvelle valeur de l'index de référence selon les modalités de révision ci-dessous :

La « **Double Révisibilité Limitée (DL)** » signifie que, pour une Ligne du Prêt Réaménagée, en cas de variation de l'Index, le taux d'intérêt actuariel annuel et le taux de progressivité des échéances sont révisés. Toutefois, le taux de progressivité des échéances ne peut être inférieur à son taux plancher.

Le « **Taux de Swap EURIBOR** » désigne à un moment donné, en euro et pour une maturité donnée, le taux fixe in fine qui sera échangé contre l'Index EURIBOR constaté. Les Taux de Swap EURIBOR sont publiés pour différentes maturités sur la page Bloomberg <IRSB 19> (taux swap « ask » pour une cotation, « bid » dans les autres cas), taux composites Bloomberg pour la Zone euro, disponibles pour les maturités allant de 1 à 50 ans, ou en cas de cessation de publication sur cette page, toute autre page Bloomberg ou Reuters ou toute autre page publiée par un fournisseur de données financières qui serait notifiée par le Prêteur à l'Emprunteur.

Le « **Taux de Swap Inflation** » désigne, à un moment donné et pour une maturité donnée, le taux (exprimé en pourcentage ou en points de base par an) fixe zéro coupon (déterminé lors de la conclusion d'un Contrat de swap) qui sera échangé contre l'inflation cumulée sur la durée du swap (l'indice d'inflation est identique à celui servant de référence aux OATi, tel que publié sur les pages de l'Agence France Trésor). Les Taux de Swaps Inflation sont publiés pour différentes maturités sur les pages Bloomberg (taux de swap zéro coupon « ask » pour une cotation, « bid » dans les autres cas) à l'aide des codes <FRSW1 Index> à <FRSW150 Index> (taux London composite swap zéro coupon pour l'inflation hors tabac, disponibles pour des maturités allant de 1 à 50 ans) ou en cas de cessation de publication sur ces pages, toutes autres pages Bloomberg ou Reuters ou toute autre page publiée par un fournisseur de données financières qui seraient notifiées par le Prêteur à l'Emprunteur.

AG MK

Caisse des dépôts et consignations

27 RUE JEAN WENGER VALENTIN - BP 20017 - 67080 STRASBOURG CEDEX - Tél : 03 88 52 45 46 -

Télécopie : 03 88 52 92 50

grand-est@caissedesdepots.fr

7/17



ÉTABLISSEMENT PUBLIC  
DIRECTION DES FONDS D'ÉPARGNE

La « Valeur de Marché de la Ligne du Prêt Réaménagée » désigne, pour une Ligne du Prêt Réaménagée, à une date donnée, la valeur actualisée de chacun des flux de Versements et de remboursements en principal et intérêts restant à courir.

Dans le cas d'un index révisable ou variable, les échéances seront recalculées sur la base de scénarios déterminés :

- sur la Courbe de Taux de Swap Euribor dans le cas de l'Index Euribor ;
- sur la Courbe de Taux de Swap Inflation dans le cas de l'Index Inflation ;
- sur une combinaison de la Courbe de Taux de Swap Euribor et de la Courbe de Taux de Swap Inflation, dans le cas des Index Livret A ou LEP.

Les échéances calculées sur la base du taux fixe ou des scénarios définis ci-dessus, sont actualisées sur la Courbe de Taux de Swap Euribor zéro coupon.

Les courbes utilisées sont celles en vigueur le jour du calcul des sommes dues.

## **ARTICLE 6 DETERMINATION DES TAUX**

### **TAUX EFFECTIF GLOBAL DE CHAQUE LIGNE DU PRÊT REAMENAGEE**

Le Taux Effectif Global (TEG), figurant à l'Annexe « Commissions, Frais et Accessoires », est donné en respect des dispositions de l'Article L. 313-4 du Code monétaire et financier.

Le TEG de chaque Ligne du Prêt Réaménagée est calculé pour leur durée totale sans remboursement anticipé, sur la base du taux d'intérêt initial auquel s'ajoutent les frais, commissions ou rémunérations de toute nature nécessaires à l'octroi du Prêt.

### **MODALITES D'ACTUALISATION DU TAUX VARIABLE**

A chaque variation de l'Index, l'Emprunteur aura la faculté de solliciter du Prêteur la communication des informations utiles concernant les nouvelles valeurs applicables à la prochaine Date d'Echéance de chaque Ligne du Prêt Réaménagée.

Selon les caractéristiques propres à chaque Ligne du Prêt Réaménagée, l'actualisation du(des) taux applicables(s) s'effectue selon les modalités de révisions ci-après.

Le taux d'intérêt, et le cas échéant, les taux de progressivité de l'échéance indiqués à l'Annexe « Modification des Caractéristiques Financières des Lignes du Prêt Réaménagées », font l'objet d'une actualisation, à la Date de Valeur du Réaménagement, en cas de variation de l'Index.

La valeur actualisée est calculée par application des formules de Révision indiquées ci-après.



ÉTABLISSEMENT PUBLIC  
DIRECTION DES FONDS D'ÉPARGNE

## MODALITES DE REVISION DU TAUX VARIABLE

Pour chaque Ligne du Prêt Réaménagée révisée selon la modalité « Double Révisibilité Limitée » avec un plancher à 0%, le taux d'intérêt actuariel annuel (I) et le taux annuel de progressivité calculé (P) indiqués à l'Annexe « **Modification des Caractéristiques Financières des Lignes du Prêt Réaménagées** » et actualisés comme indiqué ci-dessus, sont révisés à la date de début de la Phase d'Amortissement puis à chaque Date d'Echéance de la Ligne du Prêt Réaménagée, dans les conditions ci-après définies :

- Le taux d'intérêt révisé (I') de la Ligne du Prêt est déterminé selon la formule :  $I' = T + M$   
Où T désigne le taux de l'Index en vigueur à la date de Révision et M la marge fixe sur Index prévue à l'Annexe « **Modification des Caractéristiques Financières des Lignes du Prêt Réaménagées** » en vigueur à la Date d'Echéance de la Ligne du Prêt Réaménagée.

Le taux ainsi calculé correspond au taux actuariel annuel pour la durée de la Ligne du Prêt Réaménagée restant à courir. Il s'applique au capital restant dû et, le cas échéant, à la part des intérêts dont le règlement a été différé.

- Le taux annuel de progressivité révisé (P') des échéances est déterminé selon la formule :  
 $P' = (1+I')(1+P) / (1+I) - 1$

Si le résultat calculé selon la formule précédente est négatif, P' est alors égal à 0%.

Les taux révisés s'appliquent au calcul des échéances relatives à la Phase d'Amortissement restant à courir. En tout état de cause le taux d'intérêt de chaque Ligne du Prêt Réaménagée ne saurait être négatif, le cas échéant il sera ramené à 0%.

## ARTICLE 7 CALCUL ET PAIEMENT DES INTERETS

Pour chaque Ligne du Prêt Réaménagée, les intérêts dus au titre de la période comprise entre deux Dates d'Echéances sont déterminés selon la ou les méthodes de calcul décrites ci-après.

Où (I) désigne les intérêts calculés à terme échu, (K) le capital restant dû au début de la période majoré, le cas échéant, du stock d'intérêts et (t) le taux d'intérêt annuel sur la période et *nbm* le nombre de mois compris entre deux Dates d'échéances.

- Méthode de calcul selon un mode équivalent et une base « Base 365 » :

$$I = K \times [(1 + t) (nbm / 12) - 1]$$

La base de calcul « Base 365 » suppose que l'on considère que tous les mois comportent 365/12<sup>ème</sup> jours et que l'année comporte 365 jours.

Lors de la Date de Première Echéance de la Ligne du Prêt Réaménagée, les intérêts dus seront déterminés prorata temporis pour tenir compte, en considérant que l'année comporte le nombre de jours décrit dans la base de calcul des intérêts, du nombre de jours exact écoulé entre la Date de Valeur du Réaménagement et ladite Date de Première Echéance.

AG MK



ÉTABLISSEMENT PUBLIC  
DIRECTION DES FONDS D'ÉPARGNE

De la même manière, les intérêts dus au titre de la période comprise entre deux Dates d'Echéances de chaque Ligne du Prêt Réaménagée seront déterminés selon les méthodes de calcul décrites ci-dessus et compte tenu des modalités définies à l'Annexe « **Modification des Caractéristiques Financières des Lignes du Prêt Réaménagées** ».

## **ARTICLE 8 AMORTISSEMENT ET REMBOURSEMENT DU CAPITAL**

Pour chaque Ligne du Prêt Réaménagée, l'amortissement du capital se fera selon le(s) profil(s) d'amortissement ci-après.

Lors de l'établissement du tableau d'amortissement d'une Ligne du Prêt Réaménagée avec un profil «Amortissement déduit (intérêts différés)», les intérêts et l'échéance sont prioritaires sur l'amortissement de la Ligne du Prêt Réaménagée. Ce dernier se voit déduit et son montant correspond à la différence entre le montant de l'échéance et celui des intérêts.

La séquence d'échéance est fonction du taux de progressivité calculé des échéances mentionné à l'Annexe « **Modification des Caractéristiques Financières des Lignes du Prêt Réaménagées** » et de l'Article « **Détermination des Taux** ».

Si les intérêts sont supérieurs à l'échéance, alors la différence entre le montant des intérêts et de l'échéance constitue les intérêts différés. Le montant amorti au titre de la période est donc nul.

## **ARTICLE 9 REGLEMENT DES ECHEANCES**

L'emprunteur paie, à chaque Date d'Echéance, le montant correspondant au remboursement du capital et au paiement des intérêts dus. Ce montant est déterminé selon les modalités définies à l'Annexe « **Modification des Caractéristiques Financières des Lignes du Prêt Réaménagées** ».

Le tableau d'amortissement de chaque Ligne du Prêt Réaménagée indique le capital restant dû et la répartition des échéances entre capital et intérêts, et le cas échéant du stock d'intérêts.

Les paiements font l'objet d'un prélèvement automatique au bénéfice du Prêteur. Ce prélèvement est effectué conformément à l'autorisation signée par l'Emprunteur à cet effet.

Les sommes dues par les Emprunteurs ayant l'obligation d'utiliser le réseau des comptes publics font l'objet d'un prélèvement selon la procédure du débit d'office. Elles sont acquittées auprès du Caissier Général de la Caisse des Dépôts à Paris.

Les paiements sont effectués de sorte que les fonds parviennent effectivement au Caissier Général au plus tard le jour de l'échéance ou le premier Jour Ouvré suivant celui de l'échéance si ce jour n'est pas un Jour Ouvré.

## **ARTICLE 10 COMMISSIONS, FRAIS ET ACCESSOIRES**

Au titre du présent réaménagement, l'Emprunteur sera redevable d'une commission de réaménagement de 0,03% calculée sur le capital restant dû à la Date de Valeur du Réaménagement, y compris sur le stock d'intérêts, avec un minimum de 300 € et dans la limite de 50 000 €.

Cette commission de réaménagement, exigible à la Date de Valeur du Réaménagement, sera prélevée intégralement et restera définitivement acquise au Prêteur.

At MK



ÉTABLISSEMENT PUBLIC  
DIRECTION DES FONDS D'ÉPARGNE

Tous les commissions, frais et accessoires dus au titre du présent réaménagement sont détaillés à l'Annexe « **Commission, Frais et Accessoires** » et seront exigibles lors de la prise d'effet de l'Avenant de réaménagement.

## **ARTICLE 11 DECLARATIONS ET ENGAGEMENTS DE L'EMPRUNTEUR**

Les déclarations et engagements de l'Emprunteur énoncés au sein de chaque Contrat de Prêt Initial et non modifiés par le présent avenant demeurent valables et en vigueur jusqu'à l'expiration ou la résiliation de ceux-ci.

### **Déclarations de l'Emprunteur :**

L'Emprunteur déclare et garantit au Prêteur :

- avoir pris connaissance de toutes les dispositions et pièces formant le présent Avenant et les accepter ;
- la sincérité des documents transmis et notamment de la certification des documents comptables fournis et l'absence de toute contestation à leur égard ;
- qu'il n'est pas en état de cessation de paiement et ne fait pas l'objet d'aucune procédure collective ;
- la conformité des décisions jointes aux originaux ;
- qu'il a été informé que le Prêteur pourra céder et/ou transférer tout ou partie de ses droits et obligations sans que son accord ne soit préalablement requis.

### **Engagements de l'Emprunteur:**

Sous peine de déchéance du terme et jusqu'au complet remboursement de chaque Contrat de Prêt Initial, l'Emprunteur s'engage à :

- rembourser chaque Contrat de Prêt Initial, aux Dates d'Echéances convenues ;
- présenter au Prêteur un exemplaire des polices d'assurance en cours couvrant le bien financé au moyen de chaque Contrat de Prêt Initial, et ce à première réquisition ;
- ne pas consentir, sans l'accord préalable du Prêteur, de Garantie sur le foncier et les immeubles financés, pendant toute la durée de remboursement de chaque Contrat de Prêt Initial, à l'exception de celles qui pourraient être prises, le cas échéant, par le(s) garant(s) en contrepartie de l'engagement constaté par l'Article « **Garanties** » du présent avenant ;
- apporter, le cas échéant, les fonds propres nécessaires à l'équilibre financier de l'opération ;
- informer préalablement (et au plus tard dans le mois précédant l'évènement) le Prêteur et obtenir son accord sur tout projet :
  - de transformation de son statut, ou de fusion, absorption, scission, apport partiel d'actif, transfert universel de patrimoine ou toute autre opération assimilée ;
  - de modification relative à son actionariat de référence et à la répartition de son capital social telle que cession de droits sociaux ou entrée au capital d'un nouvel associé/actionnaire ;
  - de signature ou de modification d'un pacte d'associés ou d'actionnaires, et plus spécifiquement s'agissant des SA d'HLM au sens des dispositions de l'article L.422-2-1 du Code de la construction et de l'habitation ;

**AG MK**



ÉTABLISSEMENT PUBLIC  
DIRECTION DES FONDS D'ÉPARGNE

- maintenir, pendant toute la durée de chaque Contrat de Prêt Initial, la vocation sociale de la ou les opérations financées et justifier du respect de cet engagement par l'envoi, au Prêteur, d'un rapport annuel d'activité ;
- produire à tout moment au Prêteur, sur sa demande, les documents financiers et comptables des trois derniers exercices clos ainsi que, le cas échéant, un prévisionnel budgétaire ou tout ratio financier que le Prêteur jugera utile d'obtenir ;
- fournir, soit sur sa situation, soit sur les projets financés, tout renseignement et document budgétaire ou comptable à jour que le Prêteur peut être amené à lui réclamer notamment, une prospective actualisée mettant en évidence sa capacité à moyen et long terme à faire face aux charges générées par le projet, et à permettre aux représentants du Prêteur de procéder à toutes vérifications qu'ils jugeraient utiles ;
- informer, le cas échéant, le Prêteur sans délai, de toute décision tendant à déferer les délibérations de l'assemblée délibérante de l'Emprunteur autorisant le réaménagement de la Ligne du Prêt et ses modalités devant toute juridiction, de même que du dépôt de tout recours à l'encontre d'un acte détachable du présent avenant ;
- informer, le cas échéant, le Prêteur, sans délai, de la survenance de toute procédure précontentieuse, contentieuse, arbitrale ou administrative devant toute juridiction ou autorité quelconque ;
- informer préalablement, le cas échéant, le Prêteur de tout objet de nantissement de ses parts sociales ou actions ;
- informer, dès qu'il en a connaissance, le Prêteur de la survenance de tout évènement visé à l'Article « Remboursements Anticipés et Leurs Conditions Financières ».



ÉTABLISSEMENT PUBLIC  
DIRECTION DES FONDS D'ÉPARGNE

## **ARTICLE 12 GARANTIES**

Le remboursement du capital et le paiement des intérêts ainsi que toutes les sommes contractuellement dues ou devenues exigibles au titre du présent avenant sont garanties comme suit :

| N° Ligne du Prêt           | Type de garantie      | Dénomination du garant ou Désignation de la garantie | Quotité garantie en % |
|----------------------------|-----------------------|--|-----------------------|
| <b>Avant réaménagement</b> |                       |  |                       |
| 1043815                    | Collectivités locales | DEPARTEMENT DU HAUT RHIN                             | 76,63                 |
|                            | Collectivités locales | COMMUNE DE HOMBOURG                                  | 23,37                 |
| <b>Après réaménagement</b> |                       |  |                       |
| 1043815                    | Collectivités locales | DEPARTEMENT DU HAUT RHIN                             | 76,63                 |
|                            | Collectivités locales | COMMUNE DE HOMBOURG                                  | 23,37                 |

Les Garants s'engagent, pendant toute la durée du(des) Contrat(s) de Prêt Initial(Initiaux), au cas où l'Emprunteur, pour quelque motif que ce soit, ne s'acquitterait pas de toutes sommes contractuellement dues ou devenues exigibles, à en effectuer le paiement en ses lieu et place et sur simple demande du Prêteur, sans pouvoir exiger que celui-ci discute au préalable les biens de l'Emprunteur défaillant.

Les engagements de ces derniers sont réputés conjoints, de telle sorte que la Garantie de chaque Garant est due pour la totalité du présent avenant et de chaque Contrat de Prêt Initial, à hauteur de sa quote-part expressément fixée aux termes de l'acte portant Garantie.

## **ARTICLE 13 REMBOURSEMENTS ANTICIPES ET LEURS CONDITIONS FINANCIERES**

Les remboursements anticipés et leurs conditions financières prévus au sein de chaque Contrat de Prêt Initial non modifiés par le présent avenant demeurent valables et en vigueur jusqu'à l'expiration ou la résiliation de ceux-ci.

Tout remboursement anticipé devra être accompagné du paiement, le cas échéant, du stock d'intérêts correspondants. Ce montant sera calculé au prorata des capitaux remboursés en cas de remboursement partiel.

Tout remboursement anticipé doit être accompagné du paiement des intérêts courus contractuels correspondants.

Le paiement des intérêts courus sur les sommes ainsi remboursées par anticipation, sera effectué dans les conditions définies à l'Article « Calcul et Paiement des Intérêts ».

Le remboursement anticipé partiel ou total du Prêt, qu'il soit volontaire ou obligatoire, donnera lieu, au règlement par l'Emprunteur d'une indemnité dont les modalités de calcul sont détaillées selon les différents cas, au sein du présent Article.

L'indemnité perçue par le Prêteur est destinée à compenser le préjudice financier résultant du remboursement anticipé du Prêt avant son terme, au regard de la spécificité de la ressource prêtée et de son remplacement sur les marchés financiers.

Ab MK



ÉTABLISSEMENT PUBLIC  
DIRECTION DES FONDS D'ÉPARGNE

L'Emprunteur reconnaît avoir été informé des conditions financières des remboursements anticipés et en accepte les dispositions.

### 13.1 REMBOURSEMENTS ANTICIPES VOLONTAIRES

#### 13.1.1 Conditions des demandes de remboursements anticipés volontaires

Pour chaque Ligne du Prêt Réaménagée comportant une indemnité actuarielle, dont les modalités de calculs sont stipulées ci-après, l'Emprunteur a la faculté d'effectuer, en Phase d'Amortissement, des remboursements anticipés volontaires totaux ou partiels à chaque Date d'Echéance moyennant un préavis de quarante-cinq (45) jours calendaires avant la date de remboursement anticipé volontaire souhaitée. Les remboursements anticipés volontaires sont pris en compte pour l'échéance suivante si le Versement effectif des sommes est constaté par le Prêteur auprès du Caissier Général au moins deux mois avant cette échéance.

La date du jour de calcul des sommes dues est fixée quarante (40) jours calendaires avant la date de remboursement anticipé volontaire souhaitée.

Toute demande de remboursement anticipé volontaire doit indiquer, pour chaque Ligne du Prêt Réaménagée, la date à laquelle doit intervenir le remboursement anticipé volontaire, le montant devant être remboursé par anticipation et préciser la ou les Lignes du Prêt Réaménagées sur lesquelles ce(s) remboursement(s) anticipé(s) doit(doivent) intervenir.

Le Prêteur lui adressera, trente-cinq (35) jours calendaires avant la date souhaitée pour le remboursement anticipé volontaire, le montant de l'indemnité de remboursement anticipé volontaire calculé selon les modalités détaillées ci-après au présent article.

L'Emprunteur devra confirmer le remboursement anticipé volontaire par courriel ou par télécopie dans les cinq (5) jours calendaires qui suivent la réception du calcul de l'indemnité de remboursement anticipé volontaire.

Sa confirmation vaut accord irrévocable des Parties sur le montant total du remboursement anticipé volontaire et du montant de l'indemnité.

#### 13.1.2 Conditions financières des remboursements anticipés volontaires

Durant la Phase d'Amortissement, les remboursements anticipés volontaires donnent également lieu à la perception, par le Prêteur, d'une indemnité actuarielle dont le montant sera égal à la différence, uniquement lorsque celle-ci est positive, entre la Valeur de Marché de la Ligne du Prêt Réaménagée et le montant du capital remboursé par anticipation, augmenté des intérêts courus non échus dus à la date du remboursement anticipé.

### 13.2 REMBOURSEMENTS ANTICIPES OBLIGATOIRES

#### 13.2.1 Premier cas entraînant un remboursement anticipé obligatoire

Toutes sommes contractuellement dues au Prêteur au titre de chaque Contrat de Prêt Initial deviendront immédiatement exigibles en cas de:

- tous impayés à Date d'Echéance, ces derniers entraineront également l'exigibilité d'intérêts moratoires ;
- perte par l'Emprunteur de sa qualité le rendant éligible au(x) Contrat(s) de Prêt Initial(Initiaux) ;
- dévolution du bien financé à une personne non éligible au(x) Contrat(s) de Prêt Initial(Initiaux) et/ou non agréée par le Prêteur en raison de la dissolution, pour quelque cause que ce soit, de l'organisme Emprunteur ;

**AG MK**





ÉTABLISSEMENT PUBLIC  
DIRECTION DES FONDS D'ÉPARGNE

- vente de logement faite par l'Emprunteur au profit de personnes morales ne contractualisant pas avec la Caisse des Dépôts pour l'acquisition desdits logements ;
- non-respect par l'Emprunteur des dispositions réglementaires applicables aux logements locatifs sociaux définies, en métropole, par les articles R. 331-1 à R. 331-25 du Code de la construction et de l'habitation, et dans les départements d'outre-mer par les articles R. 372-2 à R. 372-19 dudit Code ;
- non-respect de l'un des engagements de l'Emprunteur énumérés à l'Article « **Déclarations et Engagements de l'Emprunteur** », ou en cas de survenance de l'un des événements suivants :
  - dissolution, liquidation judiciaire ou amiable, plan de cession de l'Emprunteur ou de l'un des associés de l'Emprunteur dans le cadre d'une procédure collective ;
  - la(les) Garantie(s) octroyée(s) ou réitérée(s) dans le cadre du présent avenant, cesse(nt) d'être valable(s) ou pleinement efficace(s), pour quelque cause que ce soit.

Les cas de remboursements anticipés obligatoires ci-dessus donneront lieu au paiement par l'Emprunteur, d'une pénalité égale à 7% du montant total des sommes exigibles par anticipation.

### 13.2.2 Deuxième cas entraînant un remboursement anticipé obligatoire

Toutes sommes contractuellement dues au Prêteur au titre de chaque Contrat de Prêt Initial deviendront immédiatement exigibles dans les cas suivants :

- démolition du bien immobilier financé par le(s) Contrat(s) de Prêt Initial(Initiaux), sauf dispositions législatives ou réglementaires contraires. Toutefois sous réserve de l'accord du Prêteur, le(s) Contrat(s) de Prêt Initial(Initiaux) pourra(pourront), le cas échéant, être transféré(s) à l'acquéreur ;
- extinction, pour quelque motif que ce soit, du titre conférant à l'Emprunteur des droits réels immobiliers sur le bien financé ;
- action judiciaire ou administrative tendant à modifier ou à annuler les autorisations administratives nécessaires à la réalisation de l'opération ;
- modification du statut juridique, du capital (dans son montant ou dans sa répartition), de l'actionnaire de référence, du pacte d'actionnaires ou de la gouvernance de l'Emprunteur, n'ayant pas obtenu l'accord préalable du Prêteur ;
- nantissement des parts sociales ou actions de l'Emprunteur.

Les cas de remboursements anticipés obligatoires ci-dessus donneront lieu au paiement par l'Emprunteur, dans toute la mesure permise par la loi, d'une indemnité égale à un semestre d'intérêts sur les sommes remboursées par anticipation, calculée au taux de chaque Ligne du Prêt Réaménagée en vigueur à la date du remboursement anticipé.

### 13.2.3 Troisième cas entraînant un remboursement anticipé obligatoire

Donnent lieu au seul paiement des intérêts contractuels courus correspondants, les cas de remboursements anticipés suivants :

- vente de logement faite par l'Emprunteur au profit de personnes physiques ;

AG MK



ÉTABLISSEMENT PUBLIC  
DIRECTION DES FONDS D'ÉPARGNE

- vente de logement faite par l'Emprunteur au profit de personnes morales contractualisant avec la Caisse des Dépôts, dans les conditions d'octroies de cette dernière, pour l'acquisition desdits logements ;
- démolition pour vétusté et/ou dans le cadre de la politique de la ville (Zone ANRU).

Les cas de remboursements anticipés obligatoires ci-dessus ne donneront lieu au paiement d'aucune indemnité.

#### **ARTICLE 14 RETARD DE PAIEMENT - INTERETS MORATOIRES**

Toute somme due au titre de chaque Ligne de Prêt Réaménagée indexée sur le Livret A, non versée à la date d'exigibilité, porte intérêt de plein droit, à compter de cette date, au taux du Livret A majoré de 6% (600 points de base).

La date d'exigibilité des sommes remboursables par anticipation s'entend de la date du fait générateur de l'obligation de remboursement, quelle que soit la date à laquelle ce fait générateur a été constaté par le Prêteur.

La perception des intérêts de retard mentionnés au présent article ne constituera en aucun cas un octroi de délai de paiement ou une renonciation à un droit quelconque du Prêteur au titre de l'Avenant.

Sans préjudice de leur exigibilité à tout moment, les intérêts de retard échus et non-payés seront capitalisés avec le montant des impayés, s'ils sont dus pour au moins une année entière au sens de l'article 1154 du Code civil.

#### **ARTICLE 15 ELECTION DE DOMICILE ET ATTRIBUTION DE COMPETENCE**

Le présent Avenant est soumis au droit français.

Pour l'entière exécution des présentes et de leur suite, les Parties font élection de domicile, à leurs adresses ci-dessus mentionnées.

En cas de différends sur l'interprétation ou l'exécution des présentes, les Parties s'efforceront de trouver de bonne foi un accord amiable.

A défaut d'accord trouvé, tout litige sera porté devant les juridictions civiles parisiennes.



ÉTABLISSEMENT PUBLIC  
DIRECTION DES FONDS D'ÉPARGNE

Fait en autant d'originaux que de signataires,

Le, 31.07.2018

Pour l'Emprunteur,

Civilité : Monsieur

Nom / Prénom : Girone André

Qualité : Directeur général

Dûment habilité(e) aux présentes

Le, 06/07/18

Pour la Caisse des Dépôts,

Civilité :

**Muriel KLINGLER**

Nom / Prénom : Directrice territoriale Haut-Rhin

Qualité :

Dûment habilité(e) aux présentes

Cachet et Signature :

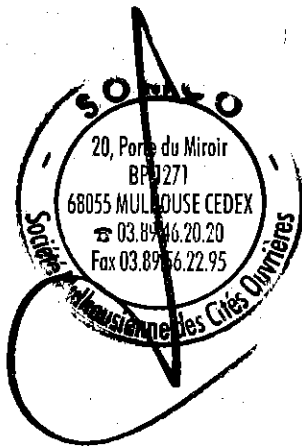

Cachet et Signature :

5/11/2017 10:11:29 AM  
Page 1 of 1



ÉTABLISSEMENT PUBLIC  
DIRECTION DES FONDIS D'ÉPARGNE  
DIRECTION RÉGIONALE GRAND EST  
Délégation de STRASBOURG



**MODIFICATION DES CARACTÉRISTIQUES FINANCIÈRES DES LIGNES DU PRÊT RÉAMÉNAGÉES**

Ref. : Avenant de réaménagement n° 79175  
Nombre de lignes du prêt réaménagées : 1

| N° Ligne du Prêt / N° Prêt / N° Prêt Initial | Monte sur l'index  | Taux d'intérêt (%) phase amorti 1 / phase amorti 2 | Date de prochaine échéance | Date de clôture de la phase amorti / phase | Périodicité | Profil Amortissement   | Ta Construction (%) | Durée plancher (années) | Durée plafond (années) | Stock initial (M€)   | CRD (M€)                               | MRD (M€)                               | Taux de Pénalités échelonnées (M€) (M€) | Taux de Pénalités échelonnées (%) | Taux de Pénalités échelonnées (%) | Capital de Pénalités (M€) | Maturité de l'opération | Caractéristiques de l'opération | Délai Amort. (mois) | Différentiel (M€) | Mode de calcul des intérêts | Base de calcul des intérêts |
|--|--------------------|--|----------------------------|--|-------------|--|---------------------|-------------------------|------------------------|----------------------|--|--|---|-----------------------------------|-----------------------------------|---------------------------|-------------------------|---------------------------------|---------------------|-------------------|-----------------------------|-----------------------------|
| 1043815 / -                                  | Livré A<br>Livré A | 1,50 / -<br>LA+1,50 / -<br>LA+0,900                | 01/12/2018<br>01/12/2018   | 24,00 / -<br>24,000 / -<br>24,000 / 10,000 | A<br>A      | Amortissement décalé (intérêts différés)<br>Amortissement décalé (intérêts différés) | -                   | -                       | -                      | 0,00<br>0,00<br>0,00 | 697 830,25<br>697 830,25<br>697 830,25 | 697 830,25<br>697 830,25<br>697 830,25 | -1,461<br>-1,461                        | 0,000<br>0,000                    | 0,000<br>0,000                    | 0,00<br>0,00              | DL<br>DL                | IF 6 MOIS<br>IA 3M/6P (L-40)    | 0,00<br>0,00        | 0,00<br>0,00      | E<br>E                      | Base 365<br>Base 365        |

Caractéristiques financières avant réaménagement

Caractéristiques financières après réaménagement

MK AG



ÉTABLISSEMENT PUBLIC  
 DIRECTION DES FONDS D'ÉPARGNE  
 DIRECTION REGIONALE GRAND EST  
 Délégation de STRASBOURG



**COMMISSIONS, FRAIS ET ACCESSOIRES**

Réf.: Avenant de réaménagement n° 79175

Nombre de lignes du prêt réaménagées : 1

| N° ligne du Prêt | Durée de la période | Taux de période (en %) | TEG (%) | ICME (%)        |             | Commissions (€) |             | Frais (€)   |             | Accessoires (€) |             |
|------------------|---------------------|------------------------|---------|-----------------|-------------|-----------------|-------------|-------------|-------------|-----------------|-------------|
|                  |                     |                        |         | (a)             | (b)         | (c)             | (d)         | (e)         | (f)         |                 |             |
| 1043815          | A                   | 1,86                   | 1,86    | 7 670,59        | 0,00        | 0,00            | 0,00        | 0,00        | 0,00        | 0,00            | 0,00        |
| <b>Total</b>     |                     |                        |         | <b>7 670,59</b> | <b>0,00</b> | <b>0,00</b>     | <b>0,00</b> | <b>0,00</b> | <b>0,00</b> | <b>0,00</b>     | <b>0,00</b> |

**Total à payer pour le présent avenant (a+b+c+d+e) : 7 670,59**

(1) Le montant des intérêts courus non échus des prêts révisibles réaménagés peut donner lieu à recalcul en cas de variation de leur(s) index d'ici à la date de valeur du réaménagement.

**MK 4G**





GRUPE



www.groupecaisseledesdepots.fr

ÉTABLISSEMENT PUBLIC  
DIRECTION DES FONDS D'ÉPARGNE

**AVENANT DE REAMENAGEMENT**

N° 79195

ENTRE

**000107611 - SOCIETE MULHOUSIENNE DES CITES OUVRIERES**

ET

**LA CAISSE DES DÉPÔTS ET CONSIGNATIONS**

PR0084-PR0076 V1.22.3 page 1/17  
Dossier réaménagement n° R066748 Emprunteur n° 000107611

Ab MK

Caisse des dépôts et consignations  
27 RUE JEAN WENGER VALENTIN - BP 20017 - 67080 STRASBOURG CEDEX - Tél : 03 88 52 45 46 -  
Télécopie : 03 88 52 92 50  
grand-est@caissedesdepots.fr 1/17

GROUPE



www.groupecaisseledesdepots.fr

ÉTABLISSEMENT PUBLIC  
DIRECTION DES FONDS D'ÉPARGNE

**AVENANT DE REAMENAGEMENT N° 79195**

Entre

**SOCIETE MULHOUSIENNE DES CITES OUVRIERES**, SIREN n°: 945753531, sis(e) 20  
PORTE DU MIROIR BP 1271 68055 MULHOUSE CEDEX 1,

Ci-après indifféremment dénommé(e) « » ou « **l'Emprunteur** »,

**DE PREMIÈRE PART,**

et :

**LA CAISSE DES DÉPÔTS ET CONSIGNATIONS**, établissement spécial créé par la loi du 28  
avril 1816, codifiée aux articles L. 518-2 et suivants du Code monétaire et financier, sise 56 rue  
de Lille, 75007 PARIS,

Ci-après indifféremment dénommée « **la Caisse des Dépôts** », « **la CDC** » ou « **le Prêteur** »

**DE DEUXIÈME PART,**

Indifféremment dénommé(e)s « **les Parties** » ou « **la Partie** »



ÉTABLISSEMENT PUBLIC  
DIRECTION DES FONDS D'ÉPARGNE

## SOMMAIRE

|   |             |
|---|-------------|
| <b>PREAMBULE</b>  | <b>P.4</b>  |
| <b>ARTICLE 1 OBJET DE L'AVENANT</b>   | <b>P.4</b>  |
| <b>ARTICLE 2 DUREE</b>  | <b>P.4</b>  |
| <b>ARTICLE 3 CONDITIONS DE PRISE D'EFFET, DATE LIMITE DE VALIDITE DE L'AVENANT ET DATE DE VALEUR DU REAMENAGEMENT</b> | <b>P.4</b>  |
| <b>ARTICLE 4 MODIFICATION DES CARACTERISTIQUES FINANCIERES INITIALES</b>  | <b>P.5</b>  |
| <b>ARTICLE 5 DEFINITIONS</b>  | <b>P.5</b>  |
| <b>ARTICLE 6 DETERMINATION DES TAUX</b>   | <b>P.8</b>  |
| <b>ARTICLE 7 CALCUL ET PAIEMENT DES INTERETS</b>  | <b>P.9</b>  |
| <b>ARTICLE 8 AMORTISSEMENT ET REMBOURSEMENT DU CAPITAL</b>  | <b>P.10</b> |
| <b>ARTICLE 9 REGLEMENT DES ECHEANCES</b>  | <b>P.10</b> |
| <b>ARTICLE 10 COMMISSIONS, FRAIS ET ACCESSOIRES</b>   | <b>P.10</b> |
| <b>ARTICLE 11 DECLARATIONS ET ENGAGEMENTS DE L'EMPRUNTEUR</b>   | <b>P.11</b> |
| <b>ARTICLE 12 GARANTIES</b>   | <b>P.13</b> |
| <b>ARTICLE 13 REMBOURSEMENTS ANTICIPES ET LEURS CONDITIONS FINANCIERES</b>  | <b>P.13</b> |
| <b>ARTICLE 14 RETARD DE PAIEMENT - INTERETS MORATOIRES</b>  | <b>P.16</b> |
| <b>ARTICLE 15 ELECTION DE DOMICILE ET ATTRIBUTION DE COMPETENCE</b>   | <b>P.16</b> |
| <b>ANNEXE 1 MODIFICATION DES CARACTERISTIQUES FINANCIERES DES LIGNES DU PRET REAMENAGEES</b>                          |             |
| <b>ANNEXE 2 COMMISSION, FRAIS ET ACCESSOIRES</b>  |             |

**LES ANNEXES SONT UNE PARTIE INDISSOCIABLE DU PRESENT AVENANT**



ÉTABLISSEMENT PUBLIC  
DIRECTION DES FONDS D'ÉPARGNE

## **PREAMBULE**

Il est préalablement rappelé ce qui suit :

L'Emprunteur sollicite du Prêteur le réaménagement de chaque Ligne du Prêt référencée dans l'Annexe « **Modification des Caractéristiques Financières des Lignes du Prêt Réaménagées** ».

Les parties aux présentes déclarent parfaitement connaître chaque Contrat de Prêt Initial et se dispensent mutuellement d'en rappeler plus amplement les termes.

Les dispositions du présent avenant se substituent aux dispositions de chaque Contrat de Prêt Initial sans qu'il y ait toutefois novation des obligations qui en résultent pour les Parties.

Les autres clauses et conditions de chaque Contrat de Prêt Initial non modifiées par le présent avenant demeurent valables et en vigueur jusqu'à l'expiration ou la résiliation de ceux-ci.

En cas de contradiction entre les stipulations de chaque Contrat de Prêt Initial et celles du présent avenant, les stipulations du présent avenant prévalent.

## **ARTICLE 1 OBJET DE L'AVENANT**

Le présent avenant consiste à réaménager, selon les nouvelles caractéristiques et modalités financières fixées ci-après, chaque Ligne du Prêt référencée aux Annexes « **Modification des Caractéristiques Financières des Lignes du Prêt Réaménagées** » et « **Commissions, Frais et Accessoires** ».

## **ARTICLE 2 DUREE**

Le présent avenant entre en vigueur suivant les dispositions de l'Article « **Conditions de Prise d'Effet, Date Limite de Validité de l'Avenant et Date de Valeur du Réaménagement** » pour une durée totale allant jusqu'au complet remboursement des sommes contractuellement dues.

## **ARTICLE 3 CONDITIONS DE PRISE D'EFFET, DATE LIMITE DE VALIDITE DE L'AVENANT ET DATE DE VALEUR DU REAMENAGEMENT**

Le présent avenant et ses annexes devront être retournés dûment complétés, paraphés et signés au Prêteur.

L'Avenant prendra effet à la date de réception, par le Prêteur, de l'Avenant signé par l'ensemble des Parties et après réalisation, à la satisfaction du Prêteur, des conditions ci-après mentionnées.

A défaut de réalisation de ces conditions à la date du **12/06/2019**, le Prêteur pourra considérer le présent avenant comme nul et non avvenu.

La prise d'effet du présent avenant est donc subordonnée à la réalisation de(s) condition(s) suivante(s) :

- la production de(s) acte(s) conforme(s) habilitant le représentant de l'Emprunteur à intervenir au présent avenant ;

AL MK



ÉTABLISSEMENT PUBLIC

DIRECTION DES FONDS D'ÉPARGNE

- la production de la ou des pièces relatives aux garanties d'emprunt telles que prévues à l'article « **Garanties** » ;

Sous réserve de la prise d'effet du présent avenant, les Parties conviennent que la Date de Valeur du Réaménagement est fixée au **01/07/2018**.

#### **ARTICLE 4 MODIFICATION DES CARACTERISTIQUES FINANCIERES INITIALES**

Les caractéristiques financières initiales de chaque Ligne du Prêt Réaménagée, dont le détail figure à l'Annexe « **Modification des Caractéristiques Financières des Lignes du Prêt Réaménagées** », ont fait l'objet du réaménagement suivant :

- modification de la durée résiduelle à date de valeur
- modification du taux plafond de la progressivité des échéances
- modification des conditions de remboursement anticipé volontaire

Les caractéristiques financières ainsi réaménagées s'appliquent à compter de la Date de Valeur du Réaménagement, pour chaque Ligne du Prêt référencée à l'Annexe « **Modification des Caractéristiques Financières des Lignes du Prêt Réaménagées** », au montant des capitaux restant dus et, le cas échéant, au stock d'intérêts et ce, jusqu'au complet remboursement des sommes dues.

Le détail de ces sommes pour chaque Ligne du Prêt Réaménagée figure à l'Annexe « **Commissions, Frais et Accessoires** » du présent avenant.

#### **ARTICLE 5 DEFINITIONS**

Pour l'interprétation et l'application du présent avenant, les termes et expressions ci-après auront la signification suivante :

L' « **Avenant** » désigne le présent avenant de réaménagement avec ses annexes, qui en font partie intégrante.

Le « **Contrat de Prêt Initial** » désigne le contrat de prêt, ses annexes et ses avenants éventuels en vigueur.

La « **Courbe de Taux de Swap Euribor** » désigne la courbe formée par la structure par termes des taux de swap Euribor. Ces taux sont (i) publiés pour différentes maturités sur la page Bloomberg <IRSB 19> (taux swap « mid » correspondant à la moyenne entre le taux demandé ou « bid » et le taux offert ou « ask »), taux composites Bloomberg pour la Zone euro, disponibles pour les maturités allant de 1 à 50 ans, ou en cas de cessation de publication sur cette page, toute autre page Bloomberg [ou Reuters ou autres contributeurs financiers agréés] qui serait notifiée par le Prêteur à l'Emprunteur ou (ii), en cas d'absence de publication pour une maturité donnée, déterminés par interpolation linéaire réalisée à partir du taux de swap publié pour une durée immédiatement inférieure et de celui publié pour une durée immédiatement supérieure.

AG MK



ÉTABLISSEMENT PUBLIC

DIRECTION DES FONDS D'ÉPARGNE

La « **Courbe de Taux de Swap Inflation** » désigne la courbe formée par la structure par termes des taux de swap inflation. Ces taux sont (i) publiés pour différentes maturités sur les pages Bloomberg (taux de swap « mid » correspondant à la moyenne entre le taux demandé ou « bid » et le taux offert ou « ask ») à l'aide des codes <FRSWI1 Index> à <FRSWI50 Index> (taux London composite swap zéro coupon pour l'inflation hors tabac, disponibles pour des maturités allant de 1 à 50 ans) ou en cas de cessation de publication sur ces pages, toutes autres pages Bloomberg [ou Reuters ou autres contributeurs financiers agréés] ; qui seraient notifiées par le Prêteur à l'Emprunteur ou (ii), en cas d'absence de publication pour une maturité donnée, déterminés par interpolation linéaire réalisée à partir du taux de swap publié pour une durée immédiatement inférieure et de celui publié pour une durée immédiatement supérieure.

La « **Date de Première Échéance de la Ligne du Prêt Réaménagée** » correspond à la date de première échéance directement postérieure à la Date de Valeur du Réaménagement.

La « **Date de Valeur du Réaménagement** » correspond à la date à laquelle les nouvelles caractéristiques financières de la (ou des) Ligne(s) du Prêt Réaménagée(s) s'appliquent.

Les « **Dates d'Échéances** » correspondent, pour une Ligne du Prêt Réaménagée, aux dates de paiement des intérêts et/ou de remboursement du capital pendant la Phase d'Amortissement.

La « **Date d'Effet** » du présent avenant est la date de réception par le Prêteur, de l'Avenant signé par l'ensemble des Parties et ce, dès lors que la (ou les) condition(s) stipulée(s) à l'Article « **Conditions de Prise d'Effet, Date Limite de Validité de l'Avenant et Date de Valeur du Réaménagement** » a (ont) été remplie(s).

La « **Durée Résiduelle de la Ligne du Prêt Réaménagée** » désigne la durée comprise entre la Date de Valeur du Réaménagement et la dernière Date d'Échéance.

La « **Garantie** » est une sureté accordée au Prêteur qui lui permet d'obtenir le paiement de sa créance en cas de défaillance de l'Emprunteur.

La « **Garantie publique** » désigne l'engagement par lequel une collectivité publique accorde sa caution à l'Emprunteur en garantissant au Prêteur le remboursement de la Ligne du Prêt Réaménagée en cas de défaillance de sa part.

L'« **Index** » désigne, pour une Ligne du Prêt Réaménagée, l'index de référence appliqué en vue de déterminer le taux d'intérêt.

L'« **Index Livret A** » désigne le taux du Livret A, exprimé sous forme de taux annuel, calculé par les pouvoirs publics sur la base de la formule en vigueur, décrite à l'article 3 du règlement n°86-13 modifié du 14 mai 1986 du Comité de la Réglementation Bancaire et Financière relatif à la rémunération des fonds reçus par les établissements de crédit.

A chaque Révision de l'Index, l'Emprunteur aura la faculté de solliciter du Prêteur la communication des informations utiles concernant la nouvelle valeur applicable à la prochaine date d'échéance. En cas de disparition ou de non-publication de l'Index, l'Emprunteur ne pourra remettre en cause ou retarder le paiement des échéances. Celles-ci continueront à être appelées aux Dates d'Échéances contractuelles, sur la base du dernier Index publié et seront révisées lorsque les nouvelles modalités de révision seront connues.

AG MK



ÉTABLISSEMENT PUBLIC

DIRECTION DES FONDS D'ÉPARGNE

Si le Livret A servant de base aux modalités de révision de taux vient à disparaître avant le complet remboursement de la Ligne du Prêt Réaménagée, de nouvelles modalités de révision seront déterminées par le Prêteur en accord avec les pouvoirs publics. Dans ce cas, tant que les nouvelles modalités de révision ne seront pas définies, l'Emprunteur ne pourra user de la faculté de rembourser par anticipation qu'à titre provisionnel; le décompte de remboursement définitif sera établi dès détermination des modalités de révision de remplacement.

Le « **Jour Ouvré** » désigne tout jour de la semaine autre que le samedi, le dimanche ou jour férié légal.

La « **Ligne du Prêt Réaménagée** » désigne le financement affecté à la réalisation d'une opération ou à une composante de celle-ci et qui fait l'objet du présent avenant de réaménagement. Son montant correspond au capital restant dû à la Date de Valeur du Réaménagement, et majoré, le cas échéant du stock d'intérêts.

Le « **Livret A** » désigne le produit d'épargne prévu par les articles L221-1 et suivants du Code monétaire et financier.

La « **Phase d'Amortissement pour une Ligne du Prêt Réaménagée** » désigne, pour chaque Ligne du Prêt Réaménagée, la période débutant à la Date de Valeur du Réaménagement, durant laquelle l'Emprunteur rembourse le capital prêté dans les conditions définies à l'Article « **Règlement des Echéances** » et allant jusqu'à la dernière Date d'Echéance.

La « **Révision** » consiste à prendre en compte la nouvelle valeur de l'index de référence selon les modalités de révision ci-dessous :

La « **Double Révisibilité Limitée (DL)** » signifie que, pour une Ligne du Prêt Réaménagée, en cas de variation de l'Index, le taux d'intérêt actuariel annuel et le taux de progressivité des échéances sont révisés. Toutefois, le taux de progressivité des échéances ne peut être inférieur à son taux plancher.

Le « **Taux de Swap EURIBOR** » désigne à un moment donné, en euro et pour une maturité donnée, le taux fixe in fine qui sera échangé contre l'Index EURIBOR constaté. Les Taux de Swap EURIBOR sont publiés pour différentes maturités sur la page Bloomberg <IRSB 19> (taux swap « ask » pour une cotation, « bid » dans les autres cas), taux composites Bloomberg pour la Zone euro, disponibles pour les maturités allant de 1 à 50 ans, ou en cas de cessation de publication sur cette page, toute autre page Bloomberg ou Reuters ou toute autre page publiée par un fournisseur de données financières qui serait notifiée par le Prêteur à l'Emprunteur.

Le « **Taux de Swap Inflation** » désigne, à un moment donné et pour une maturité donnée, le taux (exprimé en pourcentage ou en points de base par an) fixe zéro coupon (déterminé lors de la conclusion d'un Contrat de swap) qui sera échangé contre l'inflation cumulée sur la durée du swap (l'indice d'inflation est identique à celui servant de référence aux OATi, tel que publié sur les pages de l'Agence France Trésor). Les Taux de Swaps Inflation sont publiés pour différentes maturités sur les pages Bloomberg (taux de swap zéro coupon « ask » pour une cotation, « bid » dans les autres cas) à l'aide des codes <FRSWI1 Index> à <FRSWI50 Index> (taux London composite swap zéro coupon pour l'inflation hors tabac, disponibles pour des maturités allant de 1 à 50 ans) ou en cas de cessation de publication sur ces pages, toutes autres pages Bloomberg ou Reuters ou toute autre page publiée par un fournisseur de données financières qui seraient notifiées par le Prêteur à l'Emprunteur.

AG MK



ÉTABLISSEMENT PUBLIC  
DIRECTION DES FONDS D'ÉPARGNE

La « Valeur de Marché de la Ligne du Prêt Réaménagée » désigne, pour une Ligne du Prêt Réaménagée, à une date donnée, la valeur actualisée de chacun des flux de Versements et de remboursements en principal et intérêts restant à courir.

Dans le cas d'un index révisable ou variable, les échéances seront recalculées sur la base de scénarios déterminés :

- sur la Courbe de Taux de Swap Euribor dans le cas de l'Index Euribor ;
- sur la Courbe de Taux de Swap Inflation dans le cas de l'Index Inflation ;
- sur une combinaison de la Courbe de Taux de Swap Euribor et de la Courbe de Taux de Swap Inflation, dans le cas des Index Livret A ou LEP.

Les échéances calculées sur la base du taux fixe ou des scénarios définis ci-dessus, sont actualisées sur la Courbe de Taux de Swap Euribor zéro coupon.

Les courbes utilisées sont celles en vigueur le jour du calcul des sommes dues.

## **ARTICLE 6 DETERMINATION DES TAUX**

### **TAUX EFFECTIF GLOBAL DE CHAQUE LIGNE DU PRÊT REAMENAGEE**

Le Taux Effectif Global (TEG), figurant à l'Annexe « Commissions, Frais et Accessoires », est donné en respect des dispositions de l'Article L. 313-4 du Code monétaire et financier.

Le TEG de chaque Ligne du Prêt Réaménagée est calculé pour leur durée totale sans remboursement anticipé, sur la base du taux d'intérêt initial auquel s'ajoutent les frais, commissions ou rémunérations de toute nature nécessaires à l'octroi du Prêt.

### **MODALITES D'ACTUALISATION DU TAUX VARIABLE**

A chaque variation de l'Index, l'Emprunteur aura la faculté de solliciter du Prêteur la communication des informations utiles concernant les nouvelles valeurs applicables à la prochaine Date d'Echéance de chaque Ligne du Prêt Réaménagée.

Selon les caractéristiques propres à chaque Ligne du Prêt Réaménagée, l'actualisation du(des) taux applicables(s) s'effectue selon les modalités de révisions ci-après.

Le taux d'intérêt, et le cas échéant, les taux de progressivité de l'échéance indiqués à l'Annexe « **Modification des Caractéristiques Financières des Lignes du Prêt Réaménagées** », font l'objet d'une actualisation, à la Date de Valeur du Réaménagement, en cas de variation de l'Index.

La valeur actualisée est calculée par application des formules de Révision indiquées ci-après.





ÉTABLISSEMENT PUBLIC  
DIRECTION DES FOND D'ÉPARGNE

### MODALITES DE REVISION DU TAUX VARIABLE

Pour chaque Ligne du Prêt Réaménagée révisée selon la modalité «Double Révisabilité Limitée» avec un plancher à 0%, le taux d'intérêt actuariel annuel (I) et le taux annuel de progressivité calculé (P) indiqués à l'Annexe « **Modification des Caractéristiques Financières des Lignes du Prêt Réaménagées** » et actualisés comme indiqué ci-dessus, sont révisés à la date de début de la Phase d'Amortissement puis à chaque Date d'Echéance de la Ligne du Prêt Réaménagée, dans les conditions ci-après définies :

- Le taux d'intérêt révisé (I') de la Ligne du Prêt est déterminé selon la formule :  $I' = T + M$   
Où T désigne le taux de l'Index en vigueur à la date de Révision et M la marge fixe sur Index prévue à l'Annexe « **Modification des Caractéristiques Financières des Lignes du Prêt Réaménagées** » en vigueur à la Date d'Echéance de la Ligne du Prêt Réaménagée.

Le taux ainsi calculé correspond au taux actuariel annuel pour la durée de la Ligne du Prêt Réaménagée restant à courir. Il s'applique au capital restant dû et, le cas échéant, à la part des intérêts dont le règlement a été différé.

- Le taux annuel de progressivité révisé (P') des échéances est déterminé selon la formule :  
 $P' = (1+I')(1+P) / (1+I) - 1$

Si le résultat calculé selon la formule précédente est négatif, P' est alors égal à 0%.

Les taux révisés s'appliquent au calcul des échéances relatives à la Phase d'Amortissement restant à courir. En tout état de cause le taux d'intérêt de chaque Ligne du Prêt Réaménagée ne saurait être négatif, le cas échéant il sera ramené à 0%.

### ARTICLE 7 CALCUL ET PAIEMENT DES INTERETS

Pour chaque Ligne du Prêt Réaménagée, les intérêts dus au titre de la période comprise entre deux Dates d'Echéances sont déterminés selon la ou les méthodes de calcul décrites ci-après.

Où (I) désigne les intérêts calculés à terme échu, (K) le capital restant dû au début de la période majoré, le cas échéant, du stock d'intérêts et (t) le taux d'intérêt annuel sur la période et *nbm* le nombre de mois compris entre deux Dates d'échéances.

- Méthode de calcul selon un mode équivalent et une base « Base 365 » :

$$I = K \times [(1 + t) (nbm / 12) - 1]$$

La base de calcul « Base 365 » suppose que l'on considère que tous les mois comportent 365/12<sup>ème</sup> jours et que l'année comporte 365 jours.

Lors de la Date de Première Echéance de la Ligne du Prêt Réaménagée, les intérêts dus seront déterminés prorata temporis pour tenir compte, en considérant que l'année comporte le nombre de jours décrit dans la base de calcul des intérêts, du nombre de jours exact écoulé entre la Date de Valeur du Réaménagement et ladite Date de Première Echéance.

AN MK



ÉTABLISSEMENT PUBLIC  
DIRECTION DES FONDS D'ÉPARGNE

De la même manière, les intérêts dus au titre de la période comprise entre deux Dates d'Echéances de chaque Ligne du Prêt Réaménagée seront déterminés selon les méthodes de calcul décrites ci-dessus et compte tenu des modalités définies à l'Annexe « **Modification des Caractéristiques Financières des Lignes du Prêt Réaménagées** ».

## **ARTICLE 8 AMORTISSEMENT ET REMBOURSEMENT DU CAPITAL**

Pour chaque Ligne du Prêt Réaménagée, l'amortissement du capital se fera selon le(s) profil(s) d'amortissement ci-après.

Lors de l'établissement du tableau d'amortissement d'une Ligne du Prêt Réaménagée avec un profil «Amortissement déduit (intérêts différés)», les intérêts et l'échéance sont prioritaires sur l'amortissement de la Ligne du Prêt Réaménagée. Ce dernier se voit déduit et son montant correspond à la différence entre le montant de l'échéance et celui des intérêts.

La séquence d'échéance est fonction du taux de progressivité calculé des échéances mentionné à l'Annexe « **Modification des Caractéristiques Financières des Lignes du Prêt Réaménagées** » et de l'Article « **Détermination des Taux** ».

Si les intérêts sont supérieurs à l'échéance, alors la différence entre le montant des intérêts et de l'échéance constitue les intérêts différés. Le montant amorti au titre de la période est donc nul.

## **ARTICLE 9 REGLEMENT DES ECHEANCES**

L'emprunteur paie, à chaque Date d'Echéance, le montant correspondant au remboursement du capital et au paiement des intérêts dus. Ce montant est déterminé selon les modalités définies à l'Annexe « **Modification des Caractéristiques Financières des Lignes du Prêt Réaménagées** ».

Le tableau d'amortissement de chaque Ligne du Prêt Réaménagée indique le capital restant dû et la répartition des échéances entre capital et intérêts, et le cas échéant du stock d'intérêts.

Les paiements font l'objet d'un prélèvement automatique au bénéfice du Prêteur. Ce prélèvement est effectué conformément à l'autorisation signée par l'Emprunteur à cet effet.

Les sommes dues par les Emprunteurs ayant l'obligation d'utiliser le réseau des comptes publics font l'objet d'un prélèvement selon la procédure du débit d'office. Elles sont acquittées auprès du Caissier Général de la Caisse des Dépôts à Paris.

Les paiements sont effectués de sorte que les fonds parviennent effectivement au Caissier Général au plus tard le jour de l'échéance ou le premier Jour Ouvré suivant celui de l'échéance si ce jour n'est pas un Jour Ouvré.

## **ARTICLE 10 COMMISSIONS, FRAIS ET ACCESSOIRES**

Au titre du présent réaménagement, l'Emprunteur sera redevable d'une commission de réaménagement de 0,03% calculée sur le capital restant dû à la Date de Valeur du Réaménagement, y compris sur le stock d'intérêts, avec un minimum de 300 € et dans la limite de 50 000 €.

Cette commission de réaménagement, exigible à la Date de Valeur du Réaménagement, sera prélevée intégralement et restera définitivement acquise au Prêteur.

AG MK



ÉTABLISSEMENT PUBLIC  
DIRECTION DES FONDS D'ÉPARGNE

Tous les commissions, frais et accessoires dus au titre du présent réaménagement sont détaillés à l'Annexe « **Commission, Frais et Accessoires** » et seront exigibles lors de la prise d'effet de l'Avenant de réaménagement.

## **ARTICLE 11 DECLARATIONS ET ENGAGEMENTS DE L'EMPRUNTEUR**

Les déclarations et engagements de l'Emprunteur énoncés au sein de chaque Contrat de Prêt Initial et non modifiés par le présent avenant demeurent valables et en vigueur jusqu'à l'expiration ou la résiliation de ceux-ci.

### **Déclarations de l'Emprunteur :**

L'Emprunteur déclare et garantit au Prêteur :

- avoir pris connaissance de toutes les dispositions et pièces formant le présent Avenant et les accepter ;
- la sincérité des documents transmis et notamment de la certification des documents comptables fournis et l'absence de toute contestation à leur égard ;
- qu'il n'est pas en état de cessation de paiement et ne fait pas l'objet d'aucune procédure collective ;
- la conformité des décisions jointes aux originaux ;
- qu'il a été informé que le Prêteur pourra céder et/ou transférer tout ou partie de ses droits et obligations sans que son accord ne soit préalablement requis.

### **Engagements de l'Emprunteur:**

Sous peine de déchéance du terme et jusqu'au complet remboursement de chaque Contrat de Prêt Initial, l'Emprunteur s'engage à :

- rembourser chaque Contrat de Prêt Initial, aux Dates d'Echéances convenues ;
- présenter au Prêteur un exemplaire des polices d'assurance en cours couvrant le bien financé au moyen de chaque Contrat de Prêt Initial, et ce à première réquisition ;
- ne pas consentir, sans l'accord préalable du Prêteur, de Garantie sur le foncier et les immeubles financés, pendant toute la durée de remboursement de chaque Contrat de Prêt Initial, à l'exception de celles qui pourraient être prises, le cas échéant, par le(s) garant(s) en contrepartie de l'engagement constaté par l'Article « **Garanties** » du présent avenant ;
- apporter, le cas échéant, les fonds propres nécessaires à l'équilibre financier de l'opération ;
- informer préalablement (et au plus tard dans le mois précédant l'évènement) le Prêteur et obtenir son accord sur tout projet :
  - de transformation de son statut, ou de fusion, absorption, scission, apport partiel d'actif, transfert universel de patrimoine ou toute autre opération assimilée ;
  - de modification relative à son actionnariat de référence et à la répartition de son capital social telle que cession de droits sociaux ou entrée au capital d'un nouvel associé/actionnaire ;
  - de signature ou de modification d'un pacte d'associés ou d'actionnaires, et plus spécifiquement s'agissant des SA d'HLM au sens des dispositions de l'article L.422-2-1 du Code de la construction et de l'habitation ;

AG MK



ÉTABLISSEMENT PUBLIC  
DIRECTION DES FONDS D'ÉPARGNE

- maintenir, pendant toute la durée de chaque Contrat de Prêt Initial, la vocation sociale de la ou les opérations financées et justifier du respect de cet engagement par l'envoi, au Prêteur, d'un rapport annuel d'activité ;
- produire à tout moment au Prêteur, sur sa demande, les documents financiers et comptables des trois derniers exercices clos ainsi que, le cas échéant, un prévisionnel budgétaire ou tout ratio financier que le Prêteur jugera utile d'obtenir ;
- fournir, soit sur sa situation, soit sur les projets financés, tout renseignement et document budgétaire ou comptable à jour que le Prêteur peut être amené à lui réclamer notamment, une prospective actualisée mettant en évidence sa capacité à moyen et long terme à faire face aux charges générées par le projet, et à permettre aux représentants du Prêteur de procéder à toutes vérifications qu'ils jugeraient utiles ;
- informer, le cas échéant, le Prêteur sans délai, de toute décision tendant à déferer les délibérations de l'assemblée délibérante de l'Emprunteur autorisant le réaménagement de la Ligne du Prêt et ses modalités devant toute juridiction, de même que du dépôt de tout recours à l'encontre d'un acte détachable du présent avenant ;
- informer, le cas échéant, le Prêteur, sans délai, de la survenance de toute procédure précontentieuse, contentieuse, arbitrale ou administrative devant toute juridiction ou autorité quelconque ;
- informer préalablement, le cas échéant, le Prêteur de tout objet de nantissement de ses parts sociales ou actions ;
- informer, dès qu'il en a connaissance, le Prêteur de la survenance de tout événement visé à l'Article « **Remboursements Anticipés et Leurs Conditions Financières** ».



ÉTABLISSEMENT PUBLIC  
DIRECTION DES FONDS D'ÉPARGNE

## **ARTICLE 12 GARANTIES**

Le remboursement du capital et le paiement des intérêts ainsi que toutes les sommes contractuellement dues ou devenues exigibles au titre du présent avenant sont garanties comme suit :

| N° Ligne du Prêt           | Type de garantie      | Dénomination du garant ou Désignation de la garantie | Quotité garantie en % |
|----------------------------|-----------------------|--|-----------------------|
| <b>Avant réaménagement</b> |                       |  |                       |
| 5066262                    | Collectivités locales | DEPARTEMENT DU HAUT RHIN                             | 100,00                |
| 1158727                    | Collectivités locales | DEPARTEMENT DU HAUT RHIN                             | 100,00                |
| <b>Après réaménagement</b> |                       |  |                       |
| 5066262                    | Collectivités locales | DEPARTEMENT DU HAUT RHIN                             | 100,00                |
| 1158727                    | Collectivités locales | DEPARTEMENT DU HAUT RHIN                             | 100,00                |

Le Garant s'engage, pendant toute la durée du(des) Contrat(s) de Prêt Initial(Initiaux), au cas où l'Emprunteur, pour quelque motif que ce soit, ne s'acquitterait pas de toutes sommes contractuellement dues ou devenues exigibles, à en effectuer le paiement en ses lieu et place et sur simple demande du Prêteur, sans pouvoir exiger que celui-ci discute au préalable les biens de l'Emprunteur défaillant.

L'engagement de ce dernier porte sur la totalité du présent avenant et de chaque Contrat de Prêt Initial contracté par l'Emprunteur.

## **ARTICLE 13 REMBOURSEMENTS ANTICIPES ET LEURS CONDITIONS FINANCIERES**

Les remboursements anticipés et leurs conditions financières prévus au sein de chaque Contrat de Prêt Initial non modifiés par le présent avenant demeurent valables et en vigueur jusqu'à l'expiration ou la résiliation de ceux-ci.

Tout remboursement anticipé devra être accompagné du paiement, le cas échéant, du stock d'intérêts correspondants. Ce montant sera calculé au prorata des capitaux remboursés en cas de remboursement partiel.

Tout remboursement anticipé doit être accompagné du paiement des intérêts courus contractuels correspondants.

Le paiement des intérêts courus sur les sommes ainsi remboursées par anticipation, sera effectué dans les conditions définies à l'Article « **Calcul et Paiement des Intérêts** ».

Le remboursement anticipé partiel ou total du Prêt, qu'il soit volontaire ou obligatoire, donnera lieu, au règlement par l'Emprunteur d'une indemnité dont les modalités de calcul sont détaillées selon les différents cas, au sein du présent Article.

L'indemnité perçue par le Prêteur est destinée à compenser le préjudice financier résultant du remboursement anticipé du Prêt avant son terme, au regard de la spécificité de la ressource prêtée et de son remplacement sur les marchés financiers.

ALG MK



ÉTABLISSEMENT PUBLIC  
DIRECTION DES FONDS D'ÉPARGNE

L'Emprunteur reconnaît avoir été informé des conditions financières des remboursements anticipés et en accepte les dispositions.

### 13.1 REMBOURSEMENTS ANTICIPES VOLONTAIRES

#### 13.1.1 Conditions des demandes de remboursements anticipés volontaires

Pour chaque Ligne du Prêt Réaménagée comportant une indemnité actuarielle, dont les modalités de calculs sont stipulées ci-après, l'Emprunteur a la faculté d'effectuer, en Phase d'Amortissement, des remboursements anticipés volontaires totaux ou partiels à chaque Date d'Echéance moyennant un préavis de quarante-cinq (45) jours calendaires avant la date de remboursement anticipé volontaire souhaitée. Les remboursements anticipés volontaires sont pris en compte pour l'échéance suivante si le Versement effectif des sommes est constaté par le Prêteur auprès du Caissier Général au moins deux mois avant cette échéance.

La date du jour de calcul des sommes dues est fixée quarante (40) jours calendaires avant la date de remboursement anticipé volontaire souhaitée.

Toute demande de remboursement anticipé volontaire doit indiquer, pour chaque Ligne du Prêt Réaménagée, la date à laquelle doit intervenir le remboursement anticipé volontaire, le montant devant être remboursé par anticipation et préciser la ou les Lignes du Prêt Réaménagées sur lesquelles ce(s) remboursement(s) anticipé(s) doit(doivent) intervenir.

Le Prêteur lui adressera, trente-cinq (35) jours calendaires avant la date souhaitée pour le remboursement anticipé volontaire, le montant de l'indemnité de remboursement anticipé volontaire calculé selon les modalités détaillées ci-après au présent article.

L'Emprunteur devra confirmer le remboursement anticipé volontaire par courriel ou par télécopie dans les cinq (5) jours calendaires qui suivent la réception du calcul de l'indemnité de remboursement anticipé volontaire.

Sa confirmation vaut accord irrévocable des Parties sur le montant total du remboursement anticipé volontaire et du montant de l'indemnité.

#### 13.1.2 Conditions financières des remboursements anticipés volontaires

Durant la Phase d'Amortissement, les remboursements anticipés volontaires donnent également lieu à la perception, par le Prêteur, d'une indemnité actuarielle dont le montant sera égal à la différence, uniquement lorsque celle-ci est positive, entre la Valeur de Marché de la Ligne du Prêt Réaménagée et le montant du capital remboursé par anticipation, augmenté des intérêts courus non échus dus à la date du remboursement anticipé.

### 13.2 REMBOURSEMENTS ANTICIPES OBLIGATOIRES

#### 13.2.1 Premier cas entraînant un remboursement anticipé obligatoire

Toutes sommes contractuellement dues au Prêteur au titre de chaque Contrat de Prêt Initial deviendront immédiatement exigibles en cas de:

- tous impayés à Date d'Echéance, ces derniers entraîneront également l'exigibilité d'intérêts moratoires ;
- perte par l'Emprunteur de sa qualité le rendant éligible au(x) Contrat(s) de Prêt Initial(Initiaux) ;
- dévolution du bien financé à une personne non éligible au(x) Contrat(s) de Prêt Initial(Initiaux) et/ou non agréée par le Prêteur en raison de la dissolution, pour quelque cause que ce soit, de l'organisme Emprunteur ;

AG MK



ÉTABLISSEMENT PUBLIC  
DIRECTION DES FONDS D'ÉPARGNE

- vente de logement faite par l'Emprunteur au profit de personnes morales ne contractualisant pas avec la Caisse des Dépôts pour l'acquisition desdits logements ;
- non-respect par l'Emprunteur des dispositions réglementaires applicables aux logements locatifs sociaux définies, en métropole, par les articles R. 331-1 à R. 331-25 du Code de la construction et de l'habitation, et dans les départements d'outre-mer par les articles R. 372-2 à R. 372-19 dudit Code ;
- non-respect de l'un des engagements de l'Emprunteur énumérés à l'Article « **Déclarations et Engagements de l'Emprunteur** », ou en cas de survenance de l'un des événements suivants :
  - dissolution, liquidation judiciaire ou amiable, plan de cession de l'Emprunteur ou de l'un des associés de l'Emprunteur dans le cadre d'une procédure collective ;
  - la(les) Garantie(s) octroyée(s) ou réitérée(s) dans le cadre du présent avenant, cesse(nt) d'être valable(s) ou pleinement efficace(s), pour quelque cause que ce soit.

Les cas de remboursements anticipés obligatoires ci-dessus donneront lieu au paiement par l'Emprunteur, d'une pénalité égale à 7% du montant total des sommes exigibles par anticipation.

### 13.2.2 Deuxième cas entraînant un remboursement anticipé obligatoire

Toutes sommes contractuellement dues au Prêteur au titre de chaque Contrat de Prêt Initial deviendront immédiatement exigibles dans les cas suivants :

- démolition du bien immobilier financé par le(s) Contrat(s) de Prêt Initial(Initiaux), sauf dispositions législatives ou réglementaires contraires. Toutefois sous réserve de l'accord du Prêteur, le(s) Contrat(s) de Prêt Initial(Initiaux) pourra(pourront), le cas échéant, être transféré(s) à l'acquéreur ;
- extinction, pour quelque motif que ce soit, du titre conférant à l'Emprunteur des droits réels immobiliers sur le bien financé ;
- action judiciaire ou administrative tendant à modifier ou à annuler les autorisations administratives nécessaires à la réalisation de l'opération ;
- modification du statut juridique, du capital (dans son montant ou dans sa répartition), de l'actionnaire de référence, du pacte d'actionnaires ou de la gouvernance de l'Emprunteur, n'ayant pas obtenu l'accord préalable du Prêteur ;
- nantissement des parts sociales ou actions de l'Emprunteur.

Les cas de remboursements anticipés obligatoires ci-dessus donneront lieu au paiement par l'Emprunteur, dans toute la mesure permise par la loi, d'une indemnité égale à un semestre d'intérêts sur les sommes remboursées par anticipation, calculée au taux de chaque Ligne du Prêt Réaménagée en vigueur à la date du remboursement anticipé.

### 13.2.3 Troisième cas entraînant un remboursement anticipé obligatoire

Donnent lieu au seul paiement des intérêts contractuels courus correspondants, les cas de remboursements anticipés suivants :

- vente de logement faite par l'Emprunteur au profit de personnes physiques ;

AG MK



ÉTABLISSEMENT PUBLIC  
DIRECTION DES FONDS D'ÉPARGNE

- vente de logement faite par l'Emprunteur au profit de personnes morales contractualisant avec la Caisse des Dépôts, dans les conditions d'octroies de cette dernière, pour l'acquisition desdits logements ;
- démolition pour vétusté et/ou dans le cadre de la politique de la ville (Zone ANRU).

Les cas de remboursements anticipés obligatoires ci-dessus ne donneront lieu au paiement d'aucune indemnité.

### **ARTICLE 14 RETARD DE PAIEMENT - INTERETS MORATOIRES**

Toute somme due au titre de chaque Ligne de Prêt Réaménagée indexée sur le Livret A, non versée à la date d'exigibilité, porte intérêt de plein droit, à compter de cette date, au taux du Livret A majoré de 6% (600 points de base).

La date d'exigibilité des sommes remboursables par anticipation s'entend de la date du fait générateur de l'obligation de remboursement, quelle que soit la date à laquelle ce fait générateur a été constaté par le Prêteur.

La perception des intérêts de retard mentionnés au présent article ne constituera en aucun cas un octroi de délai de paiement ou une renonciation à un droit quelconque du Prêteur au titre de l'Avenant.

Sans préjudice de leur exigibilité à tout moment, les intérêts de retard échus et non-payés seront capitalisés avec le montant des impayés, s'ils sont dus pour au moins une année entière au sens de l'article 1154 du Code civil.

### **ARTICLE 15 ELECTION DE DOMICILE ET ATTRIBUTION DE COMPETENCE**

Le présent Avenant est soumis au droit français.

Pour l'entière exécution des présentes et de leur suite, les Parties font élection de domicile, à leurs adresses ci-dessus mentionnées.

En cas de différends sur l'interprétation ou l'exécution des présentes, les Parties s'efforceront de trouver de bonne foi un accord amiable.

A défaut d'accord trouvé, tout litige sera porté devant les juridictions civiles parisiennes.

AG MK





ÉTABLISSEMENT PUBLIC  
DIRECTION DES FONDS D'ÉPARGNE

Fait en autant d'originaux que de signataires,

Le, 31.07.2018

Pour l'Emprunteur,

Civilité : Monsieur

Nom / Prénom : Girone André

Qualité : Directeur général

Dûment habilité(e) aux présentes

Le, 06/07/18

Pour la Caisse des Dépôts,

Civilité :

Nom / Prénom : **Muriel KLINGLER**  
Directrice territoriale Haut-Rhin

Qualité :

Dûment habilité(e) aux présentes

Cachet et Signature :

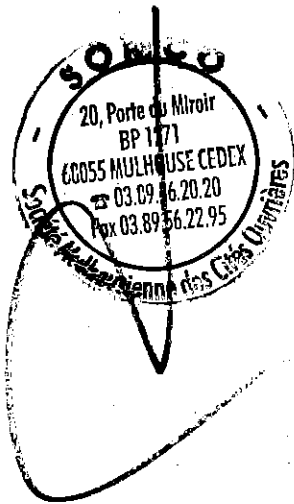

Cachet et Signature :





ÉTABLISSEMENT PUBLIC  
DIRECTION DES FONDS D'ÉPARGNE  
DIRECTION REGIONALE GRAND EST  
Délégation de STRASBOURG



**MODIFICATION DES CARACTERISTIQUES FINANCIERES DES LIGNES DU PRET REAMENAGEES**

Ref. : Avenant de réaménagement n° 79195

Nombre de lignes du prêt réaménagées : 2

| N° ligne du Prêt / N° Contrat / Date | Monte sur l'index | Taux d'intérêt / phase amort / phase amort.L | Date de prochaine échéance | Durée résiduelle ou (année) / Durée phase amort / phase amort.L | Principales | Profil Amortissement                     | Tn Construction (%) | Durée plancher (année) | Quête plancher (année) | Mont d'intérêts (€) | CRD (€)             | KRD (€)             | Taux de Pout Echéances appliqué (‰) | Taux de Pout Echéances calculé (‰) | Taux de Pout Amort (‰) | Modalité de résilience | Condition de BK               | Diféré Amort. (année) | Diféré plan (année) | Mode de calcul des intérêts | Base de calcul des intérêts |
|--------------------------------------|-------------------|--|----------------------------|---|-------------|--|---------------------|------------------------|------------------------|---------------------|---------------------|---------------------|-------------------------------------|------------------------------------|------------------------|------------------------|-------------------------------|-----------------------|---------------------|-----------------------------|-----------------------------|
| 118727 / -                           | Live/A            | LA+0,600 / -                                 | 01/04/2019                 | 37,00 / 21,000 / -  | A           | Amortissement décalé (intérêts différés) | -                   | -                      | -                      | 0,00                | 2 083 792,54        | 2 083 792,54        | 0,000                               | -0,491                             | 0,000                  | DL                     | IF 9 MOIS LIMITEE A 3% DU KRD | 0,00                  | 0,00                | E                           | Base 365                    |
| 506292 / 13689                       | Live/A            | LA+0,600 / -                                 | 01/04/2019                 | 37,00 / 37,000 / -  | A           | Amortissement décalé (intérêts différés) | -                   | -                      | -                      | 0,00                | 2 083 792,54        | 2 083 792,54        | 0,000                               | -0,491                             | -                      | DL                     | IA SWAP (J-40)                | 0,00                  | 0,00                | E                           | Base 365                    |
|                                      | Live/A            | LA+0,600 / -                                 | 01/12/2018                 | 32,00 / 32,000 / -  | A           | Amortissement décalé (intérêts différés) | -                   | -                      | -                      | 0,00                | 610 577,03          | 610 577,03          | 0,000                               | -0,246                             | 0,000                  | DL                     | IF 9 MOIS                     | 0,00                  | 0,00                | E                           | Base 365                    |
|                                      | Live/A            | LA+0,600 / -                                 | 01/12/2018                 | 32,000 / -  | A           | Amortissement décalé (intérêts différés) | -                   | -                      | -                      | 0,00                | 610 577,03          | 610 577,03          | 0,000                               | -0,246                             | -                      | DL                     | IA SWAP (J-40)                | 0,00                  | 0,00                | E                           | Base 365                    |
|                                      |                   |  |                            |   |             |  |                     |                        |                        | <b>0,00</b>         | <b>2 664 310,57</b> | <b>2 664 310,57</b> |                                     |                                    |                        |                        |                               |                       |                     |                             |                             |

Caractéristiques financières avant réaménagement

Caractéristiques financières après réaménagement

MK AG





ÉTABLISSEMENT PUBLIC  
DIRECTION DES FONDS D'ÉPARGNE  
DIRECTION REGIONALE GRAND EST  
Délégation de STRASBOURG



**COMMISSIONS, FRAIS ET ACCESSOIRES**

Réf.: Avenant de réaménagement n° 79195

Nombre de lignes du prêt réaménagées : 2

| N° ligne du Prêt | Durée de la période | Taux de période (en %) | TEG (%) | ICNE <sup>1</sup> (€) (a) | Commission (€) (b) | Frais       |             |             | Montants    |             |             | Total       |             |             |
|------------------|---------------------|------------------------|---------|---------------------------|--------------------|-------------|-------------|-------------|-------------|-------------|-------------|-------------|-------------|-------------|
|                  |                     |                        |         |                           |                    | Précomptés  | Prélevés    | Prélevés    | Prélevés    | Prélevés    | Prélevés    | Prélevés    | Prélevés    |             |
| 1158727          | A                   | 1,35                   | 1,35    | 6 978,27                  | 0,00               | 0,00        | 0,00        | 0,00        | 0,00        | 0,00        | 0,00        | 0,00        | 0,00        | 0,00        |
| 5066262          | A                   | 1,35                   | 1,35    | 4 774,13                  | 0,00               | 0,00        | 0,00        | 0,00        | 0,00        | 0,00        | 0,00        | 0,00        | 0,00        | 0,00        |
| <b>Total</b>     |                     |                        |         | <b>11 752,40</b>          | <b>0,00</b>        | <b>0,00</b> | <b>0,00</b> | <b>0,00</b> | <b>0,00</b> | <b>0,00</b> | <b>0,00</b> | <b>0,00</b> | <b>0,00</b> | <b>0,00</b> |

**Total à payer pour le présent avenant (a+b+c+d+e) : 11 752,40**

(1) Le montant des intérêts courus non échus des prêts révisibles réaménagés peut donner lieu à recalcul en cas de variation de leur(s) index d'ici à la date de valeur du réaménagement.

MK AG



GROUPE



www.groupecaisdesdepots.fr

ÉTABLISSEMENT PUBLIC  
DIRECTION DES FONDS D'ÉPARGNE

**AVENANT DE REAMENAGEMENT**

**N° 79194**

**ENTRE**

**000107611 - SOCIETE MULHOUSIENNE DES CITES OUVRIERES**

**ET**

**LA CAISSE DES DÉPÔTS ET CONSIGNATIONS**

PR0084-PR0076 V1.22.3 page 1/17  
Dossier réaménagement n° R0667/46 Emprunteur n° 000107611

AG MK

Caisse des dépôts et consignations  
27 RUE JEAN WENGER VALENTIN - BP 20017 - 67080 STRASBOURG CEDEX - Tél : 03 88 52 45 46 -  
Télécopie : 03 88 52 92 50  
grand-est@caissedesdepots.fr

1/17

GROUPE



www.groupecaisnedesdepots.fr

ÉTABLISSEMENT PUBLIC  
DIRECTION DES FONDS D'ÉPARGNE

**AVENANT DE REAMENAGEMENT N° 79194**

Entre

**SOCIETE MULHOUSIENNE DES CITES OUVRIERES**, SIREN n°: 945753531, sis(e) 20  
PORTE DU MIROIR BP 1271 68055 MULHOUSE CEDEX 1,

Ci-après indifféremment dénommé(e) « » ou « **l'Emprunteur** »,

**DE PREMIÈRE PART,**

et :

**LA CAISSE DES DÉPÔTS ET CONSIGNATIONS**, établissement spécial créé par la loi du 28  
avril 1816, codifiée aux articles L. 518-2 et suivants du Code monétaire et financier, sise 56 rue  
de Lille, 75007 PARIS,

Ci-après indifféremment dénommée « **la Caisse des Dépôts** », « **la CDC** » ou « **le Prêteur** »

**DE DEUXIÈME PART,**

Indifféremment dénommé(e)s « **les Parties** » ou « **la Partie** »





ÉTABLISSEMENT PUBLIC  
DIRECTION DES FONDS D'ÉPARGNE

## SOMMAIRE

|   |             |
|---|-------------|
| <b>PREAMBULE</b>  | <b>P.4</b>  |
| <b>ARTICLE 1 OBJET DE L'AVENANT</b>   | <b>P.4</b>  |
| <b>ARTICLE 2 DUREE</b>  | <b>P.4</b>  |
| <b>ARTICLE 3 CONDITIONS DE PRISE D'EFFET, DATE LIMITE DE VALIDITE DE L'AVENANT ET DATE DE VALEUR DU REAMENAGEMENT</b> | <b>P.4</b>  |
| <b>ARTICLE 4 MODIFICATION DES CARACTERISTIQUES FINANCIERES INITIALES</b>  | <b>P.5</b>  |
| <b>ARTICLE 5 DEFINITIONS</b>  | <b>P.5</b>  |
| <b>ARTICLE 6 DETERMINATION DES TAUX</b>   | <b>P.8</b>  |
| <b>ARTICLE 7 CALCUL ET PAIEMENT DES INTERETS</b>  | <b>P.9</b>  |
| <b>ARTICLE 8 AMORTISSEMENT ET REMBOURSEMENT DU CAPITAL</b>  | <b>P.9</b>  |
| <b>ARTICLE 9 REGLEMENT DES ECHEANCES</b>  | <b>P.10</b> |
| <b>ARTICLE 10 COMMISSIONS, FRAIS ET ACCESSOIRES</b>   | <b>P.10</b> |
| <b>ARTICLE 11 DECLARATIONS ET ENGAGEMENTS DE L'EMPRUNTEUR</b>   | <b>P.10</b> |
| <b>ARTICLE 12 GARANTIES</b>   | <b>P.13</b> |
| <b>ARTICLE 13 REMBOURSEMENTS ANTICIPES ET LEURS CONDITIONS FINANCIERES</b>  | <b>P.13</b> |
| <b>ARTICLE 14 RETARD DE PAIEMENT - INTERETS MORATOIRES</b>  | <b>P.16</b> |
| <b>ARTICLE 15 ELECTION DE DOMICILE ET ATTRIBUTION DE COMPETENCE</b>   | <b>P.16</b> |
| <b>ANNEXE 1 MODIFICATION DES CARACTERISTIQUES FINANCIERES DES LIGNES DU PRET REAMENAGEES</b>                          |             |
| <b>ANNEXE 2 COMMISSION, FRAIS ET ACCESSOIRES</b>  |             |

LES ANNEXES SONT UNE PARTIE INDISSOCIABLE DU PRESENT AVENANT



ÉTABLISSEMENT PUBLIC  
DIRECTION DES FONDS D'ÉPARGNE

## **PREAMBULE**

Il est préalablement rappelé ce qui suit :

L'Emprunteur sollicite du Prêteur le réaménagement de chaque Ligne du Prêt référencée dans l'Annexe « **Modification des Caractéristiques Financières des Lignes du Prêt Réaménagées** ».

Les parties aux présentes déclarent parfaitement connaître chaque Contrat de Prêt Initial et se dispensent mutuellement d'en rappeler plus amplement les termes.

Les dispositions du présent avenant se substituent aux dispositions de chaque Contrat de Prêt Initial sans qu'il y ait toutefois novation des obligations qui en résultent pour les Parties.

Les autres clauses et conditions de chaque Contrat de Prêt Initial non modifiées par le présent avenant demeurent valables et en vigueur jusqu'à l'expiration ou la résiliation de ceux-ci.

En cas de contradiction entre les stipulations de chaque Contrat de Prêt Initial et celles du présent avenant, les stipulations du présent avenant prévalent.

## **ARTICLE 1 OBJET DE L'AVENANT**

Le présent avenant consiste à réaménager, selon les nouvelles caractéristiques et modalités financières fixées ci-après, chaque Ligne du Prêt référencée aux Annexes « **Modification des Caractéristiques Financières des Lignes du Prêt Réaménagées** » et « **Commissions, Frais et Accessoires** ».

## **ARTICLE 2 DUREE**

Le présent avenant entre en vigueur suivant les dispositions de l'Article « **Conditions de Prise d'Effet, Date Limite de Validité de l'Avenant et Date de Valeur du Réaménagement** » pour une durée totale allant jusqu'au complet remboursement des sommes contractuellement dues.

## **ARTICLE 3 CONDITIONS DE PRISE D'EFFET, DATE LIMITE DE VALIDITE DE L'AVENANT ET DATE DE VALEUR DU REAMENAGEMENT**

Le présent avenant et ses annexes devront être retournés dûment complétés, paraphés et signés au Prêteur.

L'Avenant prendra effet à la date de réception, par le Prêteur, de l'Avenant signé par l'ensemble des Parties et après réalisation, à la satisfaction du Prêteur, des conditions ci-après mentionnées.

A défaut de réalisation de ces conditions à la date du **12/06/2019**, le Prêteur pourra considérer le présent avenant comme nul et non avvenu.

La prise d'effet du présent avenant est donc subordonnée à la réalisation de(s) condition(s) suivante(s) :

- la production de(s) acte(s) conforme(s) habilitant le représentant de l'Emprunteur à intervenir au présent avenant ;

AG MK



ÉTABLISSEMENT PUBLIC  
DIRECTION DES FONDS D'ÉPARGNE

- la production de la ou des pièces relatives aux garanties d'emprunt telles que prévues à l'article « **Garanties** » ;

Sous réserve de la prise d'effet du présent avenant, les Parties conviennent que la Date de Valeur du Réaménagement est fixée au **01/07/2018**.

#### **ARTICLE 4 MODIFICATION DES CARACTERISTIQUES FINANCIERES INITIALES**

Les caractéristiques financières initiales de chaque Ligne du Prêt Réaménagée, dont le détail figure à l'Annexe « **Modification des Caractéristiques Financières des Lignes du Prêt Réaménagées** », ont fait l'objet du réaménagement suivant :

- modification de la durée résiduelle à date de valeur
- modification de la marge sur Index
- modification du taux plancher de la progressivité des échéances
- modification du taux plafond de la progressivité des échéances

Les caractéristiques financières ainsi réaménagées s'appliquent à compter de la Date de Valeur du Réaménagement, pour chaque Ligne du Prêt référencée à l'Annexe « **Modification des Caractéristiques Financières des Lignes du Prêt Réaménagées** », au montant des capitaux restant dus et, le cas échéant, au stock d'intérêts et ce, jusqu'au complet remboursement des sommes dues.

Le détail de ces sommes pour chaque Ligne du Prêt Réaménagée figure à l'Annexe « **Commissions, Frais et Accessoires** » du présent avenant.

#### **ARTICLE 5 DEFINITIONS**

Pour l'interprétation et l'application du présent avenant, les termes et expressions ci-après auront la signification suivante :

L' « **Avenant** » désigne le présent avenant de réaménagement avec ses annexes, qui en font partie intégrante.

Le « **Contrat de Prêt Initial** » désigne le contrat de prêt, ses annexes et ses avenants éventuels en vigueur.

La « **Courbe de Taux de Swap Euribor** » désigne la courbe formée par la structure par termes des taux de swap Euribor. Ces taux sont (i) publiés pour différentes maturités sur la page Bloomberg <IRSB 19> (taux swap « mid » correspondant à la moyenne entre le taux demandé ou « bid » et le taux offert ou « ask »), taux composites Bloomberg pour la Zone euro, disponibles pour les maturités allant de 1 à 50 ans, ou en cas de cessation de publication sur cette page, toute autre page Bloomberg [ou Reuters ou autres contributeurs financiers agréés] qui serait notifiée par le Prêteur à l'Emprunteur ou (ii), en cas d'absence de publication pour une maturité donnée, déterminés par interpolation linéaire réalisée à partir du taux de swap publié pour une durée immédiatement inférieure et de celui publié pour une durée immédiatement supérieure.

AL MK



ÉTABLISSEMENT PUBLIC  
DIRECTION DES FONDS D'ÉPARGNE

La « **Courbe de Taux de Swap Inflation** » désigne la courbe formée par la structure par termes des taux de swap inflation. Ces taux sont (i) publiés pour différentes maturités sur les pages Bloomberg (taux de swap « mid » correspondant à la moyenne entre le taux demandé ou « bid » et le taux offert ou « ask ») à l'aide des codes <FRSWI1 Index> à <FRSWI50 Index> (taux London composite swap zéro coupon pour l'inflation hors tabac, disponibles pour des maturités allant de 1 à 50 ans) ou en cas de cessation de publication sur ces pages, toutes autres pages Bloomberg [ou Reuters ou autres contributeurs financiers agréés] ; qui seraient notifiées par le Prêteur à l'Emprunteur ou (ii), en cas d'absence de publication pour une maturité donnée, déterminés par interpolation linéaire réalisée à partir du taux de swap publié pour une durée immédiatement inférieure et de celui publié pour une durée immédiatement supérieure.

La « **Date de Première Echéance de la Ligne du Prêt Réaménagée** » correspond à la date de première échéance directement postérieure à la Date de Valeur du Réaménagement.

La « **Date de Valeur du Réaménagement** » correspond à la date à laquelle les nouvelles caractéristiques financières de la (ou des) Ligne(s) du Prêt Réaménagée(s) s'appliquent.

Les « **Dates d'Echéances** » correspondent, pour une Ligne du Prêt Réaménagée, aux dates de paiement des intérêts et/ou de remboursement du capital pendant la Phase d'Amortissement.

La « **Date d'Effet** » du présent avenant est la date de réception par le Prêteur, de l'Avenant signé par l'ensemble des Parties et ce, dès lors que la (ou les) condition(s) stipulée(s) à l'Article « **Conditions de Prise d'Effet, Date Limite de Validité de l'Avenant et Date de Valeur du Réaménagement** » a (ont) été remplie(s).

La « **Durée Résiduelle de la Ligne du Prêt Réaménagée** » désigne la durée comprise entre la Date de Valeur du Réaménagement et la dernière Date d'Echéance.

La « **Garantie** » est une sureté accordée au Prêteur qui lui permet d'obtenir le paiement de sa créance en cas de défaillance de l'Emprunteur.

La « **Garantie publique** » désigne l'engagement par lequel une collectivité publique accorde sa caution à l'Emprunteur en garantissant au Prêteur le remboursement de la Ligne du Prêt Réaménagée en cas de défaillance de sa part.

L'« **Index** » désigne, pour une Ligne du Prêt Réaménagée, l'index de référence appliqué en vue de déterminer le taux d'intérêt.

L'« **Index Livret A** » désigne le taux du Livret A, exprimé sous forme de taux annuel, calculé par les pouvoirs publics sur la base de la formule en vigueur, décrite à l'article 3 du règlement n°86-13 modifié du 14 mai 1986 du Comité de la Réglementation Bancaire et Financière relatif à la rémunération des fonds reçus par les établissements de crédit.

A chaque Révision de l'Index, l'Emprunteur aura la faculté de solliciter du Prêteur la communication des informations utiles concernant la nouvelle valeur applicable à la prochaine date d'échéance. En cas de disparition ou de non-publication de l'Index, l'Emprunteur ne pourra remettre en cause ou retarder le paiement des échéances. Celles-ci continueront à être appelées aux Dates d'Echéances contractuelles, sur la base du dernier Index publié et seront révisées lorsque les nouvelles modalités de révision seront connues.

AG MK



ÉTABLISSEMENT PUBLIC  
DIRECTION DES FONDS D'ÉPARGNE

Si le Livret A servant de base aux modalités de révision de taux vient à disparaître avant le complet remboursement de la Ligne du Prêt Réaménagée, de nouvelles modalités de révision seront déterminées par le Prêteur en accord avec les pouvoirs publics. Dans ce cas, tant que les nouvelles modalités de révision ne seront pas définies, l'Emprunteur ne pourra user de la faculté de rembourser par anticipation qu'à titre provisionnel; le décompte de remboursement définitif sera établi dès détermination des modalités de révision de remplacement.

Le « **Jour Ouvré** » désigne tout jour de la semaine autre que le samedi, le dimanche ou jour férié légal.

La « **Ligne du Prêt Réaménagée** » désigne le financement affecté à la réalisation d'une opération ou à une composante de celle-ci et qui fait l'objet du présent avenant de réaménagement. Son montant correspond au capital restant dû à la Date de Valeur du Réaménagement, et majoré, le cas échéant du stock d'intérêts.

Le « **Livret A** » désigne le produit d'épargne prévu par les articles L221-1 et suivants du Code monétaire et financier.

La « **Phase d'Amortissement pour une Ligne du Prêt Réaménagée** » désigne, pour chaque Ligne du Prêt Réaménagée, la période débutant à la Date de Valeur du Réaménagement, durant laquelle l'Emprunteur rembourse le capital prêté dans les conditions définies à l'Article « **Règlement des Echéances** » et allant jusqu'à la dernière Date d'Echéance.

La « **Révision** » consiste à prendre en compte la nouvelle valeur de l'index de référence selon les modalités de révision ci-dessous :

La « **Double Révisibilité (DR)** » signifie que, pour une Ligne du Prêt Réaménagée, en cas de variation de l'Index, le taux d'intérêt actuariel annuel ainsi que le taux de progressivité des échéances sont révisés.

Le « **Taux de Swap EURIBOR** » désigne à un moment donné, en euro et pour une maturité donnée, le taux fixe in fine qui sera échangé contre l'Index EURIBOR constaté. Les Taux de Swap EURIBOR sont publiés pour différentes maturités sur la page Bloomberg <IRSB 19> (taux swap « ask » pour une cotation, « bid » dans les autres cas), taux composites Bloomberg pour la Zone euro, disponibles pour les maturités allant de 1 à 50 ans, ou en cas de cessation de publication sur cette page, toute autre page Bloomberg ou Reuters ou toute autre page publiée par un fournisseur de données financières qui serait notifiée par le Prêteur à l'Emprunteur.

Le « **Taux de Swap Inflation** » désigne, à un moment donné et pour une maturité donnée, le taux (exprimé en pourcentage ou en points de base par an) fixe zéro coupon (déterminé lors de la conclusion d'un Contrat de swap) qui sera échangé contre l'inflation cumulée sur la durée du swap (l'indice d'inflation est identique à celui servant de référence aux OATi, tel que publié sur les pages de l'Agence France Trésor). Les Taux de Swaps Inflation sont publiés pour différentes maturités sur les pages Bloomberg (taux de swap zéro coupon « ask » pour une cotation, « bid » dans les autres cas) à l'aide des codes <FRSWI1 Index> à <FRSWI50 Index> (taux London composite swap zéro coupon pour l'inflation hors tabac, disponibles pour des maturités allant de 1 à 50 ans) ou en cas de cessation de publication sur ces pages, toutes autres pages Bloomberg ou Reuters ou toute autre page publiée par un fournisseur de données financières qui seraient notifiées par le Prêteur à l'Emprunteur.

La « **Valeur de Marché de la Ligne du Prêt Réaménagée** » désigne, pour une Ligne du Prêt Réaménagée, à une date donnée, la valeur actualisée de chacun des flux de Versements et de remboursements en principal et intérêts restant à courir.

Dans le cas d'un index révisable ou variable, les échéances seront recalculées sur la base de scénarios déterminés :

- sur la Courbe de Taux de Swap Euribor dans le cas de l'Index Euribor ;

Ab MK



ÉTABLISSEMENT PUBLIC  
DIRECTION DES FONDS D'ÉPARGNE

- sur la Courbe de Taux de Swap Inflation dans le cas de l'Index Inflation ;
- sur une combinaison de la Courbe de Taux de Swap Euribor et de la Courbe de Taux de Swap Inflation, dans le cas des Index Livret A ou LEP.

Les échéances calculées sur la base du taux fixe ou des scénarios définis ci-dessus, sont actualisées sur la Courbe de Taux de Swap Euribor zéro coupon.

Les courbes utilisées sont celles en vigueur le jour du calcul des sommes dues.

## **ARTICLE 6 DETERMINATION DES TAUX**

### **TAUX EFFECTIF GLOBAL DE CHAQUE LIGNE DU PRÊT REAMENAGEE**

Le Taux Effectif Global (TEG), figurant à l'Annexe « **Commissions, Frais et Accessoires** », est donné en respect des dispositions de l'Article L. 313-4 du Code monétaire et financier.

Le TEG de chaque Ligne du Prêt Réaménagée est calculé pour leur durée totale sans remboursement anticipé, sur la base du taux d'intérêt initial auquel s'ajoutent les frais, commissions ou rémunérations de toute nature nécessaires à l'octroi du Prêt.

### **MODALITES D'ACTUALISATION DU TAUX VARIABLE**

A chaque variation de l'Index, l'Emprunteur aura la faculté de solliciter du Prêteur la communication des informations utiles concernant les nouvelles valeurs applicables à la prochaine Date d'Echéance de chaque Ligne du Prêt Réaménagée.

Selon les caractéristiques propres à chaque Ligne du Prêt Réaménagée, l'actualisation du(des) taux applicables(s) s'effectue selon les modalités de révisions ci-après.

Le taux d'intérêt, et le cas échéant, les taux de progressivité de l'échéance indiqués à l'Annexe « **Modification des Caractéristiques Financières des Lignes du Prêt Réaménagées** », font l'objet d'une actualisation, à la Date de Valeur du Réaménagement, en cas de variation de l'Index.

La valeur actualisée est calculée par application des formules de Révision indiquées ci-après.

### **MODALITES DE REVISION DU TAUX VARIABLE**

Pour chaque Ligne du Prêt Réaménagée révisée selon la modalité « Double Révisibilité », le taux d'intérêt actuariel annuel (I) et le taux annuel de progressivité calculé (P) indiqués à l'Annexe « **Modification des Caractéristiques Financières des Lignes du Prêt Réaménagées** » et actualisés comme indiqué ci-dessus, sont révisés à la date de début de la Phase d'Amortissement puis à chaque Date d'Echéance de la Ligne du Prêt Réaménagée, dans les conditions ci-après définies :

- le taux d'intérêt révisé (I') de la Ligne du Prêt Réaménagée est déterminé selon la formule :  $I' = T + M$   
Où T désigne le taux de l'Index en vigueur à la date de Révision et M la marge fixe sur Index prévue à l'Annexe « **Modification des Caractéristiques Financières des Lignes du Prêt Réaménagées** » en vigueur à la Date d'Echéance de la Ligne du Prêt Réaménagée.

AG MK



ÉTABLISSEMENT PUBLIC  
DIRECTION DES FONDS D'ÉPARGNE

Le taux ainsi calculé correspond au taux actuariel annuel pour la durée de la Ligne du Prêt Réaménagée restant à courir. Il s'applique au capital restant dû et, le cas échéant, à la part des intérêts dont le règlement a été différé.

- Le taux annuel de progressivité révisé (P') des échéances est déterminé selon la formule :  
 $P' = (1+I')(1+P) / (1+I) - 1$

Le taux révisé s'applique au calcul des échéances relatives à la Phase d'Amortissement restant à courir. En tout état de cause le taux d'intérêt de chaque Ligne du Prêt Réaménagée ne saurait être négatif, le cas échéant il sera ramené à 0%.

## **ARTICLE 7 CALCUL ET PAIEMENT DES INTERETS**

Pour chaque Ligne du Prêt Réaménagée, les intérêts dus au titre de la période comprise entre deux Dates d'Echéances sont déterminés selon la ou les méthodes de calcul décrites ci-après.

Où (I) désigne les intérêts calculés à terme échu, (K) le capital restant dû au début de la période majoré, le cas échéant, du stock d'intérêts et (t) le taux d'intérêt annuel sur la période et *nbm* le nombre de mois compris entre deux Dates d'échéances.

### ▪ Méthode de calcul selon un mode équivalent et une base « Base 365 » :

$$I = K \times [(1 + t) (nbm / 12) - 1]$$

La base de calcul « Base 365 » suppose que l'on considère que tous les mois comportent 365/12<sup>ème</sup> jours et que l'année comporte 365 jours.

Lors de la Date de Première Echéance de la Ligne du Prêt Réaménagée, les intérêts dus seront déterminés prorata temporis pour tenir compte, en considérant que l'année comporte le nombre de jours décrit dans la base de calcul des intérêts, du nombre de jours exact écoulé entre la Date de Valeur du Réaménagement et ladite Date de Première Echéance.

De la même manière, les intérêts dus au titre de la période comprise entre deux Dates d'Echéances de chaque Ligne du Prêt Réaménagée seront déterminés selon les méthodes de calcul décrites ci-dessus et compte tenu des modalités définies à l'Annexe « **Modification des Caractéristiques Financières des Lignes du Prêt Réaménagées** ».

## **ARTICLE 8 AMORTISSEMENT ET REMBOURSEMENT DU CAPITAL**

Pour chaque Ligne du Prêt Réaménagée, l'amortissement du capital se fera selon le(s) profil(s) d'amortissement ci-après.

Lors de l'établissement du tableau d'amortissement d'une Ligne du Prêt Réaménagée avec un profil « Amortissement prioritaire (ICO standard) », l'échéance et l'amortissement sont prioritaires sur les intérêts.

Lorsque le montant correspondant à la somme des intérêts et de l'amortissement est supérieur au montant de l'échéance alors la différence entre ces deux montants est stockée sous forme d'intérêts compensateurs.

La séquence d'amortissement est fonction du taux de progressivité de l'amortissement mentionné à l'Annexe « **Modification des Caractéristiques Financières des Lignes du Prêt Réaménagées** ».

AG MK



ÉTABLISSEMENT PUBLIC  
DIRECTION DES FONDS D'ÉPARGNE

## **ARTICLE 9 REGLEMENT DES ECHEANCES**

L'emprunteur paie, à chaque Date d'Echéance, le montant correspondant au remboursement du capital et au paiement des intérêts dus. Ce montant est déterminé selon les modalités définies à l'Annexe « **Modification des Caractéristiques Financières des Lignes du Prêt Réaménagées** ».

Le tableau d'amortissement de chaque Ligne du Prêt Réaménagée indique le capital restant dû et la répartition des échéances entre capital et intérêts, et le cas échéant du stock d'intérêts.

Les paiements font l'objet d'un prélèvement automatique au bénéfice du Prêteur. Ce prélèvement est effectué conformément à l'autorisation signée par l'Emprunteur à cet effet.

Les sommes dues par les Emprunteurs ayant l'obligation d'utiliser le réseau des comptables publics font l'objet d'un prélèvement selon la procédure du débit d'office. Elles sont acquittées auprès du Caissier Général de la Caisse des Dépôts à Paris.

Les paiements sont effectués de sorte que les fonds parviennent effectivement au Caissier Général au plus tard le jour de l'échéance ou le premier Jour Ouvré suivant celui de l'échéance si ce jour n'est pas un Jour Ouvré.

## **ARTICLE 10 COMMISSIONS, FRAIS ET ACCESSOIRES**

Au titre du présent réaménagement, l'Emprunteur sera redevable d'une commission de réaménagement de 0,03% calculée sur le capital restant dû à la Date de Valeur du Réaménagement, y compris sur le stock d'intérêts, avec un minimum de 300 € et dans la limite de 50 000 €.

Cette commission de réaménagement, exigible à la Date de Valeur du Réaménagement, sera prélevée intégralement et restera définitivement acquise au Prêteur.

Tous les commissions, frais et accessoires dus au titre du présent réaménagement sont détaillés à l'Annexe « **Commission, Frais et Accessoires** » et seront exigibles lors de la prise d'effet de l'Avenant de réaménagement.

## **ARTICLE 11 DECLARATIONS ET ENGAGEMENTS DE L'EMPRUNTEUR**

Les déclarations et engagements de l'Emprunteur énoncés au sein de chaque Contrat de Prêt Initial et non modifiés par le présent avenant demeurent valables et en vigueur jusqu'à l'expiration ou la résiliation de ceux-ci.

### **Déclarations de l'Emprunteur :**

L'Emprunteur déclare et garantit au Prêteur :

- avoir pris connaissance de toutes les dispositions et pièces formant le présent Avenant et les accepter ;
- la sincérité des documents transmis et notamment de la certification des documents comptables fournis et l'absence de toute contestation à leur égard ;
- qu'il n'est pas en état de cessation de paiement et ne fait pas l'objet d'aucune procédure collective ;

Ab MK





ÉTABLISSEMENT PUBLIC

DIRECTION DES FONDS D'ÉPARGNE

- la conformité des décisions jointes aux originaux ;
- qu'il a été informé que le Prêteur pourra céder et/ou transférer tout ou partie de ses droits et obligations sans que son accord ne soit préalablement requis.

**Engagements de l'Emprunteur:**

Sous peine de déchéance du terme et jusqu'au complet remboursement de chaque Contrat de Prêt Initial, l'Emprunteur s'engage à :

- rembourser chaque Contrat de Prêt Initial, aux Dates d'Echéances convenues ;
- présenter au Prêteur un exemplaire des polices d'assurance en cours couvrant le bien financé au moyen de chaque Contrat de Prêt Initial, et ce à première réquisition ;
- ne pas consentir, sans l'accord préalable du Prêteur, de Garantie sur le foncier et les immeubles financés, pendant toute la durée de remboursement de chaque Contrat de Prêt Initial, à l'exception de celles qui pourraient être prises, le cas échéant, par le(s) garant(s) en contrepartie de l'engagement constaté par l'Article « **Garanties** » du présent avenant ;
- apporter, le cas échéant, les fonds propres nécessaires à l'équilibre financier de l'opération ;
- informer préalablement (et au plus tard dans le mois précédant l'évènement) le Prêteur et obtenir son accord sur tout projet :
  - de transformation de son statut, ou de fusion, absorption, scission, apport partiel d'actif, transfert universel de patrimoine ou toute autre opération assimilée ;
  - de modification relative à son actionariat de référence et à la répartition de son capital social telle que cession de droits sociaux ou entrée au capital d'un nouvel associé/actionnaire ;
  - de signature ou de modification d'un pacte d'associés ou d'actionnaires, et plus spécifiquement s'agissant des SA d'HLM au sens des dispositions de l'article L.422-2-1 du Code de la construction et de l'habitation ;
- maintenir, pendant toute la durée de chaque Contrat de Prêt Initial, la vocation sociale de la ou les opérations financées et justifier du respect de cet engagement par l'envoi, au Prêteur, d'un rapport annuel d'activité ;
- produire à tout moment au Prêteur, sur sa demande, les documents financiers et comptables des trois derniers exercices clos ainsi que, le cas échéant, un prévisionnel budgétaire ou tout ratio financier que le Prêteur jugera utile d'obtenir ;
- fournir, soit sur sa situation, soit sur les projets financés, tout renseignement et document budgétaire ou comptable à jour que le Prêteur peut être amené à lui réclamer notamment, une prospective actualisée mettant en évidence sa capacité à moyen et long terme à faire face aux charges générées par le projet, et à permettre aux représentants du Prêteur de procéder à toutes vérifications qu'ils jugeraient utiles ;
- informer, le cas échéant, le Prêteur sans délai, de toute décision tendant à déferer les délibérations de l'assemblée délibérante de l'Emprunteur autorisant le réaménagement de la Ligne du Prêt et ses modalités devant toute juridiction, de même que du dépôt de tout recours à l'encontre d'un acte détachable du présent avenant ;
- informer, le cas échéant, le Prêteur, sans délai, de la survenance de toute procédure précontentieuse, contentieuse, arbitrale ou administrative devant toute juridiction ou autorité quelconque ;

|    |    |
|----|----|
| AG | MK |
|----|----|

Caisse des dépôts et consignations

27 RUE JEAN WENGER VALENTIN - BP 20017 - 67080 STRASBOURG CEDEX - Tél : 03 88 52 45 46 -

Télécopie : 03 88 52 92 50

grand-est@caissedesdepots.fr

11/17



ÉTABLISSEMENT PUBLIC  
DIRECTION DES FONDS D'ÉPARGNE

- informer préalablement, le cas échéant, le Prêteur de tout objet de nantissement de ses parts sociales ou actions ;
- informer, dès qu'il en a connaissance, le Prêteur de la survenance de tout événement visé à l'Article « Remboursements Anticipés et Leurs Conditions Financières ».



ÉTABLISSEMENT PUBLIC  
DIRECTION DES FONDS D'ÉPARGNE

## ARTICLE 12 GARANTIES

Le remboursement du capital et le paiement des intérêts ainsi que toutes les sommes contractuellement dues ou devenues exigibles au titre du présent avenant sont garanties comme suit :

| N° Ligne du Prêt           | Type de garantie      | Dénomination du garant ou Désignation de la garantie | Quotité garantie en % |
|----------------------------|-----------------------|--|-----------------------|
| <b>Avant réaménagement</b> |                       |  |                       |
| 1266964                    | Collectivités locales | DEPARTEMENT DU HAUT RHIN                             | 65,00                 |
|                            | Collectivités locales | COMMUNE DE MORSCHWILLER LE BAS                       | 35,00                 |
| <b>Après réaménagement</b> |                       |  |                       |
| 1266964                    | Collectivités locales | DEPARTEMENT DU HAUT RHIN                             | 65,00                 |
|                            | Collectivités locales | COMMUNE DE MORSCHWILLER LE BAS                       | 35,00                 |

Les Garants s'engagent, pendant toute la durée du(des) Contrat(s) de Prêt Initial(Initiaux), au cas où l'Emprunteur, pour quelque motif que ce soit, ne s'acquitterait pas de toutes sommes contractuellement dues ou devenues exigibles, à en effectuer le paiement en ses lieu et place et sur simple demande du Prêteur, sans pouvoir exiger que celui-ci discute au préalable les biens de l'Emprunteur défaillant.

Les engagements de ces derniers sont réputés conjoints, de telle sorte que la Garantie de chaque Garant est due pour la totalité du présent avenant et de chaque Contrat de Prêt Initial, à hauteur de sa quote-part expressément fixée aux termes de l'acte portant Garantie.

## ARTICLE 13 REMBOURSEMENTS ANTICIPES ET LEURS CONDITIONS FINANCIERES

Les remboursements anticipés et leurs conditions financières prévus au sein de chaque Contrat de Prêt Initial non modifiés par le présent avenant demeurent valables et en vigueur jusqu'à l'expiration ou la résiliation de ceux-ci.

Tout remboursement anticipé devra être accompagné du paiement, le cas échéant, du stock d'intérêts correspondants. Ce montant sera calculé au prorata des capitaux remboursés en cas de remboursement partiel.

Tout remboursement anticipé doit être accompagné du paiement des intérêts courus contractuels correspondants.

Le paiement des intérêts courus sur les sommes ainsi remboursées par anticipation, sera effectué dans les conditions définies à l'Article « Calcul et Paiement des Intérêts ».

Le remboursement anticipé partiel ou total du Prêt, qu'il soit volontaire ou obligatoire, donnera lieu, au règlement par l'Emprunteur d'une indemnité dont les modalités de calcul sont détaillées selon les différents cas, au sein du présent Article.

L'indemnité perçue par le Prêteur est destinée à compenser le préjudice financier résultant du remboursement anticipé du Prêt avant son terme, au regard de la spécificité de la ressource prêtée et de son remplacement sur les marchés financiers.

Ag MK



ÉTABLISSEMENT PUBLIC

DIRECTION DES FONDS D'ÉPARGNE

L'Emprunteur reconnaît avoir été informé des conditions financières des remboursements anticipés et en accepte les dispositions.

### 13.1 REMBOURSEMENTS ANTICIPES VOLONTAIRES

#### 13.1.1 Conditions des demandes de remboursements anticipés volontaires

Pour chaque Ligne du Prêt Réaménagée comportant une indemnité actuarielle, dont les modalités de calculs sont stipulées ci-après, l'Emprunteur a la faculté d'effectuer, en Phase d'Amortissement, des remboursements anticipés volontaires totaux ou partiels à chaque Date d'Echéance moyennant un préavis de quarante-cinq (45) jours calendaires avant la date de remboursement anticipé volontaire souhaitée. Les remboursements anticipés volontaires sont pris en compte pour l'échéance suivante si le Versement effectif des sommes est constaté par le Prêteur auprès du Caissier Général au moins deux mois avant cette échéance.

La date du jour de calcul des sommes dues est fixée quarante (40) jours calendaires avant la date de remboursement anticipé volontaire souhaitée.

Toute demande de remboursement anticipé volontaire doit indiquer, pour chaque Ligne du Prêt Réaménagée, la date à laquelle doit intervenir le remboursement anticipé volontaire, le montant devant être remboursé par anticipation et préciser la ou les Lignes du Prêt Réaménagées sur lesquelles ce(s) remboursement(s) anticipé(s) doit(doivent) intervenir.

Le Prêteur lui adressera, trente-cinq (35) jours calendaires avant la date souhaitée pour le remboursement anticipé volontaire, le montant de l'indemnité de remboursement anticipé volontaire calculé selon les modalités détaillées ci-après au présent article.

L'Emprunteur devra confirmer le remboursement anticipé volontaire par courriel ou par télécopie dans les cinq (5) jours calendaires qui suivent la réception du calcul de l'indemnité de remboursement anticipé volontaire.

Sa confirmation vaut accord irrévocable des Parties sur le montant total du remboursement anticipé volontaire et du montant de l'indemnité.

#### 13.1.2 Conditions financières des remboursements anticipés volontaires

Durant la Phase d'Amortissement, les remboursements anticipés volontaires donnent également lieu à la perception, par le Prêteur, d'une indemnité actuarielle dont le montant sera égal à la différence, uniquement lorsque celle-ci est positive, entre la Valeur de Marché de la Ligne du Prêt Réaménagée et le montant du capital remboursé par anticipation, augmenté des intérêts courus non échus dus à la date du remboursement anticipé.

### 13.2 REMBOURSEMENTS ANTICIPES OBLIGATOIRES

#### 13.2.1 Premier cas entraînant un remboursement anticipé obligatoire

Toutes sommes contractuellement dues au Prêteur au titre de chaque Contrat de Prêt Initial deviendront immédiatement exigibles en cas de:

- tous impayés à Date d'Echéance, ces derniers entraîneront également l'exigibilité d'intérêts moratoires ;
- perte par l'Emprunteur de sa qualité le rendant éligible au(x) Contrat(s) de Prêt Initial(Initiaux) ;
- dévolution du bien financé à une personne non éligible au(x) Contrat(s) de Prêt Initial(Initiaux) et/ou non agréée par le Prêteur en raison de la dissolution, pour quelque cause que ce soit, de l'organisme Emprunteur ;

|    |    |
|----|----|
| AG | MK |
|----|----|

Caisse des dépôts et consignations

27 RUE JEAN WENGER VALENTIN - BP 20017 - 67080 STRASBOURG CEDEX - Tél : 03 88 52 45 46 -

Télécopie : 03 88 52 92 50

grand-est@caissedesdepots.fr

14/17



ÉTABLISSEMENT PUBLIC

DIRECTION DES FONDS D'ÉPARGNE

- vente de logement faite par l'Emprunteur au profit de personnes morales ne contractualisant pas avec la Caisse des Dépôts pour l'acquisition desdits logements ;
- non-respect par l'Emprunteur des dispositions réglementaires applicables aux logements locatifs sociaux définies, en métropole, par les articles R. 331-1 à R. 331-25 du Code de la construction et de l'habitation, et dans les départements d'outre-mer par les articles R. 372-2 à R. 372-19 dudit Code ;
- non-respect de l'un des engagements de l'Emprunteur énumérés à l'Article « **Déclarations et Engagements de l'Emprunteur** », ou en cas de survenance de l'un des événements suivants :
  - dissolution, liquidation judiciaire ou amiable, plan de cession de l'Emprunteur ou de l'un des associés de l'Emprunteur dans le cadre d'une procédure collective ;
  - la(les) Garantie(s) octroyée(s) ou réitérée(s) dans le cadre du présent avenant, cesse(nt) d'être valable(s) ou pleinement efficace(s), pour quelque cause que ce soit.

Les cas de remboursements anticipés obligatoires ci-dessus donneront lieu au paiement par l'Emprunteur, d'une pénalité égale à 7% du montant total des sommes exigibles par anticipation.

### 13.2.2 Deuxième cas entraînant un remboursement anticipé obligatoire

Toutes sommes contractuellement dues au Prêteur au titre de chaque Contrat de Prêt Initial deviendront immédiatement exigibles dans les cas suivants :

- démolition du bien immobilier financé par le(s) Contrat(s) de Prêt Initial(Initiaux), sauf dispositions législatives ou réglementaires contraires. Toutefois sous réserve de l'accord du Prêteur, le(s) Contrat(s) de Prêt Initial(Initiaux) pourra(pourront), le cas échéant, être transféré(s) à l'acquéreur ;
- extinction, pour quelque motif que ce soit, du titre conférant à l'Emprunteur des droits réels immobiliers sur le bien financé ;
- action judiciaire ou administrative tendant à modifier ou à annuler les autorisations administratives nécessaires à la réalisation de l'opération ;
- modification du statut juridique, du capital (dans son montant ou dans sa répartition), de l'actionnaire de référence, du pacte d'actionnaires ou de la gouvernance de l'Emprunteur, n'ayant pas obtenu l'accord préalable du Prêteur ;
- nantissement des parts sociales ou actions de l'Emprunteur.

Les cas de remboursements anticipés obligatoires ci-dessus donneront lieu au paiement par l'Emprunteur, dans toute la mesure permise par la loi, d'une indemnité égale à un semestre d'intérêts sur les sommes remboursées par anticipation, calculée au taux de chaque Ligne du Prêt Réaménagée en vigueur à la date du remboursement anticipé.

### 13.2.3 Troisième cas entraînant un remboursement anticipé obligatoire

Donnent lieu au seul paiement des intérêts contractuels courus correspondants, les cas de remboursements anticipés suivants :

- vente de logement faite par l'Emprunteur au profit de personnes physiques ;

|    |    |
|----|----|
| AG | MK |
|----|----|



ÉTABLISSEMENT PUBLIC  
DIRECTION DES FONDS D'ÉPARGNE

- vente de logement faite par l'Emprunteur au profit de personnes morales contractualisant avec la Caisse des Dépôts, dans les conditions d'octroies de cette dernière, pour l'acquisition desdits logements ;
- démolition pour vétusté et/ou dans le cadre de la politique de la ville (Zone ANRU).

Les cas de remboursements anticipés obligatoires ci-dessus ne donneront lieu au paiement d'aucune indemnité.

#### **ARTICLE 14 RETARD DE PAIEMENT - INTERETS MORATOIRES**

Toute somme due au titre de chaque Ligne de Prêt Réaménagée indexée sur le Livret A, non versée à la date d'exigibilité, porte intérêt de plein droit, à compter de cette date, au taux du Livret A majoré de 6% (600 points de base).

La date d'exigibilité des sommes remboursables par anticipation s'entend de la date du fait générateur de l'obligation de remboursement, quelle que soit la date à laquelle ce fait générateur a été constaté par le Prêteur.

La perception des intérêts de retard mentionnés au présent article ne constituera en aucun cas un octroi de délai de paiement ou une renonciation à un droit quelconque du Prêteur au titre de l'Avenant.

Sans préjudice de leur exigibilité à tout moment, les intérêts de retard échus et non-payés seront capitalisés avec le montant des impayés, s'ils sont dus pour au moins une année entière au sens de l'article 1154 du Code civil.

#### **ARTICLE 15 ELECTION DE DOMICILE ET ATTRIBUTION DE COMPETENCE**

Le présent Avenant est soumis au droit français.

Pour l'entière exécution des présentes et de leur suite, les Parties font élection de domicile, à leurs adresses ci-dessus mentionnées.

En cas de différends sur l'interprétation ou l'exécution des présentes, les Parties s'efforceront de trouver de bonne foi un accord amiable.

A défaut d'accord trouvé, tout litige sera porté devant les juridictions civiles parisiennes.

AG MK



ÉTABLISSEMENT PUBLIC  
DIRECTION DES FONDS D'ÉPARGNE

Fait en autant d'originaux que de signataires,

Le, 31.07.2018

Pour l'Emprunteur,

Civilité : Monsieur

Nom / Prénom : Girone André

Qualité : Directeur général

Dûment habilité(e) aux présentes

Cachet et Signature :

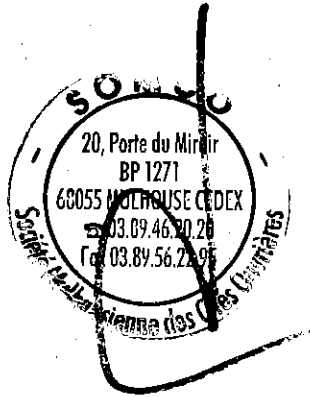

Le, 06/07/18

Pour la Caisse des Dépôts,

Civilité :

Nom / Prénom : **Muriel KLINGLER**  
Directrice territoriale Haut-Rhin

Qualité :

Dûment habilité(e) aux présentes

Cachet et Signature :

1917  
1918





ÉTABLISSEMENT PUBLIC  
DIRECTION DES FONDS DÉPARGNE  
DIRECTION RÉGIONALE GRAND EST  
Délégation de STRASBOURG



**MODIFICATION DES CARACTERISTIQUES FINANCIERES DES LIGNES DU PRET REAMENAGEES**

Ref. : Avenant de réaménagement n° 79194

Nombre de lignes du prêt réaménagées : 1

| N° Ligne du Prêt / N° Prêt Initial | Index  | Marge sur index phase amorti3 | Taux d'intérêt phase amorti1 / phase amorti2 | Date de prochaine échéance | Durée du Prêt (années) / Durée phase amorti1 / phase amorti2 | Périodicité | Profil Amortissement                    | Tx Conversion (%) | Durée plancher (années) | Quota plancher (euros) | Montant actualisé (€) | CRD (€)    | RRD (€)    | Taux de Prog Esclérence appliqué (a) | Taux de Prog Esclérence calculé (a) | Taux de Prog Amort (a) | Mobilité de solution | Qualificatif de (a) | Différent Avant (euros) | Différent Initial (euros) | Mode de calcul des intérêts | Base de calcul des intérêts |  |
|------------------------------------|--------|-------------------------------|--|----------------------------|--|-------------|---|-------------------|-------------------------|------------------------|-----------------------|------------|------------|--------------------------------------|-------------------------------------|------------------------|----------------------|---------------------|-------------------------|---------------------------|-----------------------------|-----------------------------|--|
| 126864/-                           | Line A | 1,200 / 0,600                 | LA+1,200 / LA+0,600                          | 01/12/2018                 | 9,00 / 9,000 / -   | A           | Amortissement prioritaire (CO standard) | -                 | -                       | -                      | 488 318,75            | 488 318,75 | 488 318,75 | -1,664                               | -                                   | 5,300                  | DR                   | 14 SWAP (-40)       | 0,00                    | 0,00                      | E                           | Base 385                    |  |
|                                    | Line A |                               |  | 01/12/2018                 | 19,00 / 9,000 / 18,000                                       | A           | Amortissement prioritaire (CO standard) | -                 | -                       | -                      | 488 318,75            | 488 318,75 | 488 318,75 | -1,664                               | -                                   | 5,300                  | DR                   | 14 SWAP (-40)       | 0,00                    | 0,00                      | E                           | Base 385                    |  |
|                                    |        |                               |  |                            |  |             |   |                   |                         |                        | 488 318,75            | 488 318,75 | 488 318,75 |                                      |                                     |                        |                      |                     |                         |                           |                             |                             |  |

Caractéristiques financières avant réaménagement

Caractéristiques financières après réaménagement

MK #6



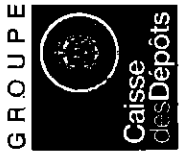

ÉTABLISSEMENT PUBLIC  
 DIRECTION DES FONDS D'ÉPARGNE  
 DIRECTION REGIONALE GRAND EST  
 Délégation de STRASBOURG



**COMMISSIONS, FRAIS ET ACCESSOIRES**

Réf.: Avenant de réaménagement n° 79194

Nombre de lignes du prêt réaménagées : 1

| N° ligne du Prêt | Durée de la période | Taux de période (en %) | TEG (%) | ICNE 1 (€) (a)  | Commission (€) (b) |             | Frais d'ouverture (€) |             | Frais de maintien (€) |             | Frais de clôture (€) |             |
|------------------|---------------------|------------------------|---------|-----------------|--------------------|-------------|-----------------------|-------------|-----------------------|-------------|----------------------|-------------|
|                  |                     |                        |         |                 | 0,00               | 0,00        | 0,00                  | 0,00        | 0,00                  | 0,00        | 0,00                 | 0,00        |
| 1266964          | A                   | 1,80                   | 1,80    | 6 421,67        | 0,00               | 0,00        | 0,00                  | 0,00        | 0,00                  | 0,00        | 0,00                 | 0,00        |
| <b>Total</b>     |                     |                        |         | <b>6 421,67</b> | <b>0,00</b>        | <b>0,00</b> | <b>0,00</b>           | <b>0,00</b> | <b>0,00</b>           | <b>0,00</b> | <b>0,00</b>          | <b>0,00</b> |

**Total à payer pour le présent avenant (a+b+c+d+e) : 6 421,67**

(1) Le montant des intérêts courus non échus des prêts révisibles réaménagés peut donner lieu à recalcul en cas de variation de leur(s) index d'ici à la date de valeur du réaménagement.

MK A6

