

ANNEXE 1 : carte des projets de périmètres d'EPAGE

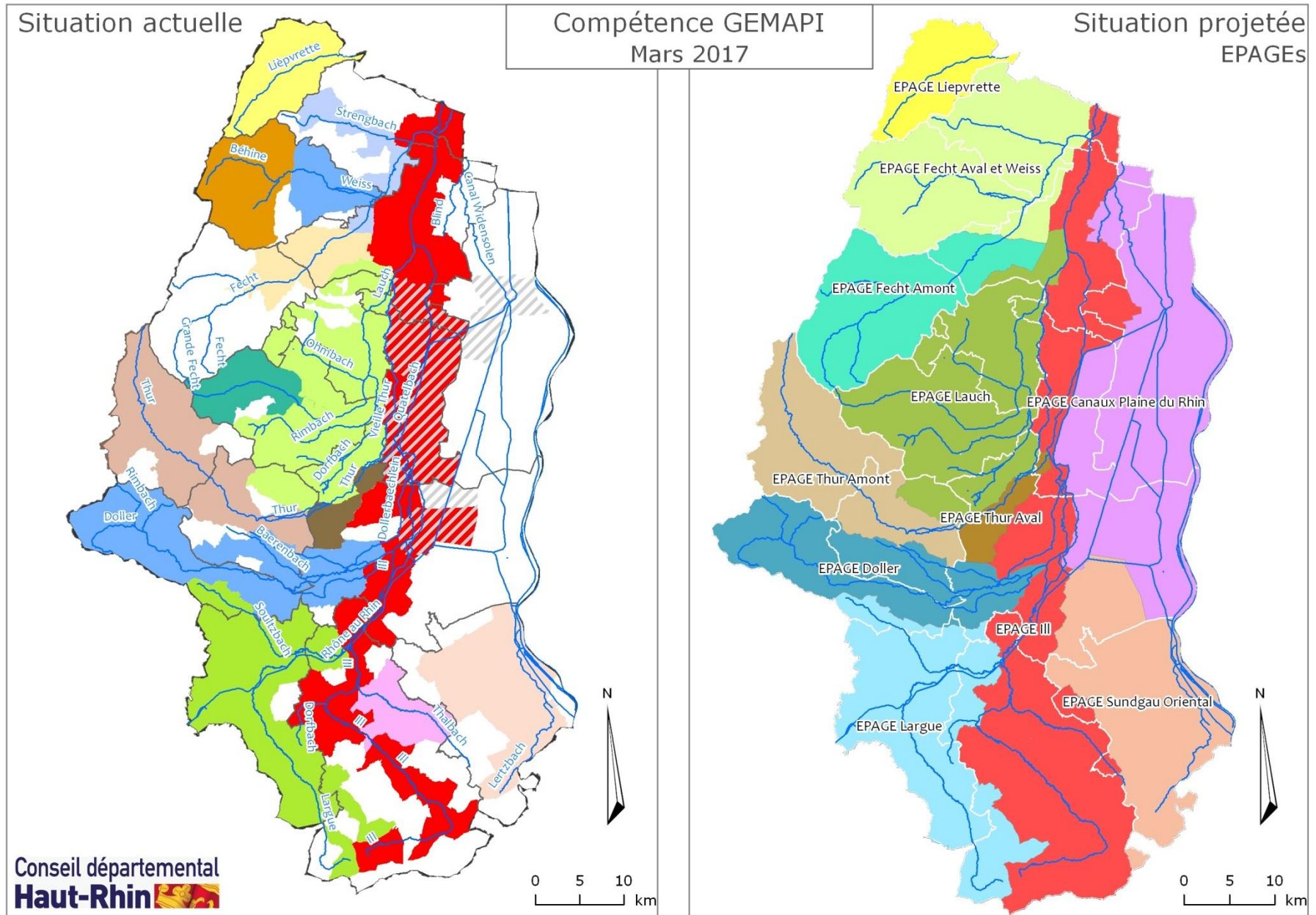

PROJET DE STATUTS EPAGE FECHT AMONT -2017

SYNDICAT MIXTE ETABLISSEMENT PUBLIC D'AMENAGEMENT ET DE GESTION DE L'EAU DE LA FECHT AMONT

NOUVEAUX STATUTS

Historique :

Ce syndicat est issu de l'extension du Syndicat de la Fecht Amont, créé en 1880 et dont la dernière modification des statuts date de 1993, rassemblant les communes de MUNSTER, GUNSBACH, GRIESBACH-AU-VAL, WIHR-AU-VAL, WINTZENHEIM, WALBACH, ZIMMERBACH et TURCKHEIM, ainsi que le DEPARTEMENT DU HAUT-RHIN. Il s'agissait à l'origine d'un Syndicat Fluvial de droit allemand regroupant les propriétaires riverains et les usagers de l'eau de la Fecht. Il a progressivement évolué pour devenir un Syndicat Mixte Ouvert de droit français réalisant pour le compte de ses membres les travaux d'intérêt général pour l'aménagement de la Fecht et la prévention des inondations prévus par l'article L211-7 du Code de l'Environnement.

Préambule :

La loi de Modernisation de l'Action Publique Territoriale et d'Affirmation des Métropoles (MAPTAM) adoptée le 27 janvier 2014 a créé une nouvelle compétence obligatoire de Gestion des Milieux Aquatiques et Prévention des Inondations (GEMAPI) confiée **exclusivement** aux Etablissements Publics de Coopération Intercommunale à Fiscalité Propre (EPCI FP).

Cette compétence correspond aux missions 1, 2, 5 et 8 de l'article L211-7 du Code de l'Environnement à savoir :

- 1° L'aménagement d'un bassin ou d'une fraction de bassin hydrographique ;
- 2° L'entretien et l'aménagement d'un cours d'eau, canal, lac ou plan d'eau, y compris les accès à ce cours d'eau, à ce canal, à ce lac ou à ce plan d'eau ;
- 5° La défense contre les inondations et contre la mer ;
- 8° La protection et la restauration des sites, des écosystèmes aquatiques et des zones humides ainsi que des formations boisées riveraines ;

Les autres Collectivités (Communes, Département...) peuvent continuer d'exercer les autres missions de l'article L211-7 du Code de l'Environnement et notamment :

- 4° La maîtrise des eaux pluviales et de ruissellement ou la lutte contre l'érosion des sols ;
- 7° La protection et la conservation des eaux superficielles et souterraines ;
- 9° Les aménagements hydrauliques concourant à la sécurité civile ;
- 10° L'exploitation, l'entretien et l'aménagement d'ouvrages hydrauliques existants ;
- 11° La mise en place et l'exploitation de dispositifs de surveillance de la ressource en eau et des milieux aquatiques ;
- 12° L'animation et la concertation dans le domaine de la gestion et de la protection de la

PROJET DE STATUTS EPAGE FECHT AMONT -2017

ressource en eau et des milieux aquatiques dans un sous-bassin ou un groupement de sous-bassins, ou dans un système aquifère, correspondant à une unité hydrographique.

Pour exercer certaines de ces compétences, et en particulier celles relatives à la prévention des inondations et à la gestion de cours d'eau non domaniaux, les Collectivités d'un bassin versant peuvent se regrouper dans un Syndicat Mixte qui pourra demander la reconnaissance du statut d'Etablissement Public d'Aménagement et de Gestion de l'Eau (EPAGE).

Les présents statuts ont pour objectif de décrire les missions qui lui sont confiées, la gouvernance et les modalités de financement de l'EPAGE de la Fecht Amont.

TITRE I - NATURE ET OBJET DU SYNDICAT

Article 1 - Dénomination et siège

En application de l'article L 213-12 du code de l'environnement et des articles L. 5721-1 et suivants du Code Général des Collectivités Territoriales relatifs aux Syndicats Mixtes ouverts il est créé un syndicat mixte ouvert entre les membres suivants :

- les EPCI à Fiscalité Propre suivants du bassin versant de la Fechtamont qui adhèrent au syndicat, pour les compétences visées aux 1°, 2°, 5° et 8° de l'article L 211-7 du code de l'environnement, et le cas échéant pour d'autres compétences transférées par leurs communes membres, pour la totalité de leur périmètre inclus dans le bassin versant de la Fecht amont : Communauté de Communes de la Vallée de MUNSTER et Communauté d'agglomération COLMAR Agglomération ;

- les Communes du bassin versant de la Fecht Amont : BREITENBACH-HAUT-RHIN*, ESCHBACH-AU-VAL*, GRIESBACH-AU-VAL, GUNSBACH, HOHROD*, LUTTENBACH-PRES-MUNSTER*, METZERAL*, MITTLACH*, MUHLBACH-SUR-MUNSTER*, MUNSTER, SONDERNACH*, SOULTZBACH-LES-BAINS*, SOULTZEREN*, STOSSWIHR*, WASSERBOURG*, WIHR-AU-VAL, COLMAR, TURCKHEIM, WALBACH, WINTZENHEIM ET ZIMMERBACH

- le Département du Haut-Rhin.

Le syndicat prend le nom de :

ETABLISSEMENT PUBLIC D'AMENAGEMENT ET DE GESTION DE L'EAU DE LA FECHT AMONT

Il est constitué pour une durée illimitée.

Son siège est fixé à la Mairie de MUNSTER. Il peut être transféré en tout autre lieu par décision du Comité Syndical. Les réunions du Syndicat pourront avoir lieu au siège du Syndicat ou dans toute

* la qualité de membre de ces Communes est tributaire de leur accord

PROJET DE STATUTS EPAGE FECHT AMONT -2017

collectivité ou groupement de collectivités membre de ce dernier arrêté par le Président.

Article 2 - Objet du syndicat

Le Syndicat a pour objet d'assurer, à l'échelle d'un bassin versant délimité en annexe 1, la prévention des inondations ainsi que la gestion des cours d'eau non domaniaux.

Il concourt également à la gestion équilibrée et durable de la ressource en eau.

Dans cette perspective, le présent Syndicat doit permettre à ses membres de mutualiser leurs moyens et leurs compétences et ainsi à la charge de mener, réaliser ou faire réaliser, à l'intérieur de son périmètre défini en annexe 1, l'étude, l'exécution et l'exploitation de tous travaux, actions, ouvrages ou installations présentant un caractère d'intérêt général ou d'urgence, dans le cadre du schéma d'aménagement et de gestion des eaux s'il existe, et visant :

- Au profit de ses membres exerçant la compétence « gestion des milieux aquatiques et prévention des inondations »(Communautés de Communes et d'Agglomération) :
 - ✓ L'aménagement d'un bassin ou d'une fraction de bassin hydrographique ;
 - ✓ L'entretien et l'aménagement d'un cours d'eau, canal, lac ou plan d'eau ;
 - ✓ La défense contre les inondations ;
 - ✓ La protection et la restauration des sites, des écosystèmes aquatiques et des zones humides ainsi que des formations boisées riveraines ;

- Au profit de l'ensemble de ses membres qui exercent ces compétences (directement sur le fondement de l'article L 211-7 du Code de l'Environnement pour les Communes et le Département ou par transfert de leurs membres pour les EPCI, dans les conditions définies par ce transfert):
 - ✓ La maîtrise des eaux pluviales et de ruissellement ou la lutte contre l'érosion des sols ;
 - ✓ La protection et la conservation des eaux superficielles et souterraines ;
 - ✓ L'exploitation, l'entretien et l'aménagement d'ouvrages hydrauliques existants
 - ✓ La mise en place et l'exploitation de dispositifs de surveillance de la ressource en eau et des milieux aquatiques ;
 - ✓ L'animation et la concertation dans le domaine de la gestion et de la protection de la ressource en eau et des milieux aquatiques.

Le présent Syndicat est un syndicat dit « à la carte », chaque membre n'adhérant qu'au titre des compétences qui lui sont dévolues.

Le syndicat peut entreprendre dans ce but l'étude et la réalisation de travaux d'aménagement dans le bassin versant tel qu'il est délimité en annexe 1. Il en assure directement ou indirectement l'entretien et l'exploitation.

Les propriétaires et exploitants riverains des cours d'eau restent cependant responsables de l'entretien régulier du cours d'eau tel qu'il ressort de l'article L215-14 du Code de l'Environnement. Le syndicat ne se substituant pas d'office à eux, cette substitution ne se ferait le cas échéant que dans le cadre d'une convention.

La liste des travaux éligibles est précisée par le Comité Syndical.

PROJET DE STATUTS EPAGE FECHT AMONT -2017

Le Syndicat peut intervenir pour des tiers pour effectuer pour leur compte toute étude ou travaux s'inscrivant dans le cadre de ses compétences. Une convention viendra préciser les modalités techniques et financières de cette intervention.

Pour mener à bien sa mission, le Syndicat pourra :

- créer tous services utiles, administratifs, techniques ou financiers, la présente énumération n'étant pas limitative ;
- créer les ressources et réaliser toutes opérations mobilières et immobilières nécessaires au fonctionnement des divers services, assurer le financement de tous travaux, achats de matériels, etc ... au moyen des crédits ouverts à cet effet au budget du syndicat ;
- réaliser tous emprunts nécessaires, solliciter et encaisser toutes subventions éventuelles et faire recouvrer par le receveur du syndicat les participations des collectivités adhérentes, ainsi que celles des bénéficiaires du concours exceptionnel du syndicat.

Article 3 - Admission de nouveaux membres - Retrait

Des personnes morales de droit public autres que celles primitivement adhérentes pourront être autorisées à faire partie du syndicat, après agrément de leur candidature par délibération du Comité Syndical. Elles devront pour ce faire justifier d'un périmètre géographique compris en tout ou partie dans le bassin versant fixé à l'annexe 1 et être titulaire des compétences pour l'exercice desquelles elles souhaitent adhérer au Syndicat.

L'admission d'un nouveau membre est décidée par délibération du Comité Syndical à l'unanimité.

Le retrait d'un membre du syndicat pourra s'effectuer suivant la même procédure, le Comité Syndical fixant, en accord avec la collectivité ou l'établissement public intéressé, les conditions dans lesquelles s'opère le retrait en respect de l'article L5211-25-1 du code général des collectivités territoriales.

Article 4 - Dispositions financières

Les dépenses et les charges afférentes au Syndicat sont prises en charge :

a. Pour la compétence GEMAPI :

par Etablissements Publics de Coopération Intercommunale à Fiscalité Propre au prorata de leur **population** pondérée par la superficie de leur territoire incluse dans le bassin versant

b. Pour les autres compétences transférées

- Pour **75% par les Communes et les EPCI à fiscalité propre**, au prorata de :

⇒ la longueur de cours d'eau permanents du bassin versant recensés sur le ban communal = **65%**

Le linéaire de cours d'eau est pondéré d'un coefficient 4 pour les grands cours d'eau d'une largeur supérieure ou égale à 15 m.

PROJET DE STATUTS EPAGE FECHT AMONT -2017

- la population communale dans le bassin versant = **35%**.

Le calcul pondère la population communale par la superficie du ban communal incluse dans le bassin versant.

- Pour **25% par le Département du Haut-Rhin**

Elles seront recouvrées par voie de rôles annuels, dont le montant est fixé par le Comité Syndical.

TITRE II - ADMINISTRATION ET FONCTIONNEMENT DU SYNDICAT

Article 5 : Le Comité Syndical

Les modalités d'organisation et de fonctionnement du Comité Syndical sont fixées selon les dispositions des articles L. 5721-2 et suivants du Code Général des Collectivités Territoriales, sous réserve des dispositions particulières des présents statuts.

Article 5-1 : Statut des délégués des membres au sein du Comité Syndical

Le Syndicat mixte est administré par un Comité syndical composé de représentants désignés par ses membres adhérents, en leur sein et par délibération, à raison de :

- Un délégué titulaire et un délégué suppléant par tranche entamée de 3 000 habitants, comme comptabilisés à l'article 4, pour les Etablissements Publics de Coopération Intercommunale à Fiscalité Propre,
- Un délégué titulaire et un délégué suppléant par Commune membre
- Un délégué titulaire et un délégué suppléant par canton représenté dans le bassin versant pour le Département du Haut-Rhin

Un même délégué ne peut représenter à la fois plusieurs membres adhérents. Chaque délégué dispose d'une voix délibérative.

En cas d'absence ou d'empêchement d'un délégué titulaire, ce dernier est remplacé par un délégué suppléant désigné par l'organe délibérant du membre qu'il représente.

Un délégué titulaire qui ne pourrait pas être remplacé à une réunion du Comité Syndical par un délégué suppléant dans les conditions précitées, est cependant autorisé à donner procuration à un autre délégué titulaire représentant la même catégorie de membres que le membre qui l'a désigné.

Les délégués de chaque membre sont désignés par leurs organes délibérants dans les trois mois suivants leur renouvellement général.

Le mandat des délégués des collectivités territoriales et de leurs groupements adhérents prend fin avec celui de l'organe délibérant qui les a désignés.

Les délégués sortants sont rééligibles, sans limitation de nombre de mandats au sein du Comité

PROJET DE STATUTS EPAGE FECHT AMONT -2017

Syndical.

Les délégués au Comité Syndical peuvent démissionner de leur propre chef de leurs fonctions de délégué (délégué démissionnaire volontaire).

En cas de vacance d'un poste de délégué, le membre concerné pourvoit au remplacement de son représentant dans les conditions fixées à l'article L 5211-8 du code général des collectivités territoriales, rendu applicable à tous les membres adhérents du Syndicat par transposition.

En cas de vacance d'un poste de délégué exerçant les fonctions de Président, de Vice-Président ou de Secrétaire du Comité Syndical, une fois que le membre concerné a procédé à la désignation de son nouveau délégué, le Comité Syndical procède à la réélection, selon le cas, du Président, du Vice-Président ou du Secrétaire, selon les modalités prévues à l'article 6.3.

Les fonctions de délégué sont exercées à titre bénévole.

Article 5-2 : Pouvoirs du Comité Syndical

Le Comité Syndical est chargé d'administrer le Syndicat. Il règle ainsi par délibération les affaires relevant de l'objet du Syndicat et qui ne sont pas expressément confiées par les présents statuts à un autre organe du Syndicat.

Plus précisément, à titre d'exemples, le Comité Syndical :

- Approuve les études et les programmes de travaux, vote les moyens financiers correspondants et répartit les charges.
- Vote le budget et approuve les comptes.
- Organise l'entretien et l'exploitation des ouvrages.

Article 5-3 : Modalités de fonctionnement du Comité Syndical :

Le Comité Syndical se réunit au moins une fois par an, sur convocation du Président adressée à chaque délégué au moins 15 jours avant la date de réunion et comprenant l'ordre du jour, un rapport sur les points inscrits à l'ordre du jour, et le lieu de réunion arrêté par le Président.

Il se réunit également dans les mêmes conditions à la demande du tiers au moins de ses membres.

Le Comité Syndical ne peut délibérer que sur les questions expressément inscrites dans l'ordre du jour adressé avec la convocation.

Le Comité Syndical ne peut valablement délibérer que si la moitié de ses délégués au Comité Syndical plus un est présente ou représentée.

Si le quorum n'est pas atteint, une deuxième réunion a lieu dans un délai maximum de 15 jours avec un ordre du jour identique à celui de la réunion reportée.

Les délibérations prises au cours de cette deuxième réunion sont valables quel que soit le nombre des délégués présents ou représentés.

Le Comité Syndical délibère sur toutes les questions qui lui sont soumises à la majorité absolue

PROJET DE STATUTS EPAGE FECHT AMONT -2017

dessuffrages exprimés sauf exception dûment prévue par les présents statuts.
En cas de partage égal des voix, la voix du Président est prépondérante.

Le vote s'effectue à main levée, sauf demande de scrutin secret par au moins un tiers des membres présents.

Le Syndicat étant un syndicat mixte à la carte, les règles de vote particulières suivantes s'appliquent :

- tous les délégués prennent part au vote pour les affaires présentant un intérêt commun à tous les membres et notamment pour l'élection du Président et des membres du Bureau, le vote du budget, l'approbation du compte administratif et les décisions relatives aux modifications des conditions initiales de composition, de fonctionnement et de durée du syndicat ou encore pour les compétences confiées au Syndicat par l'ensemble de ses membres. Il en va de même pour les affaires relevant à la fois des compétences confiées par tous les membres et des compétences confiées par une partie seulement d'entre eux (gestion des milieux aquatiques et prévention des inondations), qui doivent alors être considérées comme présentant un intérêt commun à tous les membres du Syndicat,
- dans le cas contraire, seuls les délégués représentant les membres concernés par l'affaire mise en délibération prennent part au vote.

Le secrétaire tient procès-verbal des séances. Les délibérations sont transcrites par ordre de date sans blancs ni ratures ; elles sont signées par le Président et le Secrétaire.

Le Comité Syndical pourra établir son règlement intérieur qui précisera, le cas échéant, les dispositions relatives au fonctionnement du Syndicat non prévues par les présents statuts ou par les lois et règlements (**constitution de Commissions techniques ou de sections par exemple**).

Article 5-4 : Délégation de pouvoirs au Bureau

Par délibération, le Comité Syndical peut confier au Bureau et/ou au Président le règlement de certaines affaires par une délégation spéciale ou permanente dont il fixe les limites.

Les modifications des statuts restent cependant de la compétence exclusive du Comité Syndical, tout comme :

- l'élection des membres du Bureau,
- l'adoption du règlement intérieur,
- l'approbation de l'adhésion ou du retrait des membres,
- le vote du budget et du compte administratif,
- la détermination des contributions financières des membres,
- les souscriptions d'emprunts,
- la création d'emploi,
- l'acquisition ou l'aliénation de biens immobiliers ou les prises à bail de plus de 3 ans.

Article 5-5 : Modifications statutaires

Par dérogation à l'article 5-3, le Comité Syndical décide toutes modifications éventuelles des statuts, à la majorité des 2/3 des suffrages exprimés.

PROJET DE STATUTS EPAGE FECHT AMONT -2017

Pour les modifications statutaires intervenant sur les articles **2,3 et 4** des présents statuts, un délégué ne peut prendre part à un vote relatif à une modification statutaire que s'il a préalablement recueilli l'avis de l'organe délibérant qui l'a désigné sur la modification statutaire envisagée.

Pour ce faire, le Comité Syndical soumet à l'ensemble des membres du Syndicat Mixte la proposition statutaire envisagée. Les membres disposent alors d'un délai de 3 mois pour se prononcer. A l'expiration de ce délai, leur avis favorable est réputé rendu.

Une fois la modification statutaire approuvée par le Comité Syndical, elle est immédiatement notifiée à chacun des membres adhérents.

Article 6 : Le Bureau

Article 6-1 : Rôle du bureau

Le Bureau délibère sur les questions pour lesquelles il a reçu délégation du Comité Syndical.

Le Président rend compte lors de la plus proche réunion du Comité Syndical, des décisions prises par le Bureau et des actions qu'il a réalisées depuis la date de la dernière réunion du Comité Syndical.

Article 6-2 : Composition du Bureau

Le Bureau du Comité Syndical est composé de 10 délégués comme suit :

- 4 délégués ayant la qualité de représentants des Etablissements Publics de Coopération Intercommunale à Fiscalité Propre
- 4 délégués ayant la qualité de représentants des Communes ou des autres personnes morales
- 2 délégués ayant la qualité de représentant du Département du Haut-Rhin

Article 6-3 : Election des délégués au Bureau

a) Mode de désignation des délégués spéciaux

Le Comité Syndical élit en son sein, un Président, 2 Vice-présidents et un Secrétaire. Ces 4 délégués constituent les délégués spéciaux.

Le renouvellement du Président, des Vice-présidents et du Secrétaire a lieu après chaque renouvellement du Comité Syndical, par élections successives, lors de la première séance du Comité Syndical renouvelé, dans l'ordre suivant : élection du Président, élection du Vice-Président puis élection du Secrétaire.

Le mandat de ces délégués prend également fin en même temps que celui de l'organe délibérant qui les a désignés.

En cas de vacance d'un poste de délégué spécial en cours de mandat, le Comité Syndical procède au(x) remplacement(s) correspondant(s) lors de sa plus proche réunion, après désignation du nouveau délégué titulaire par le membre compétent dans les conditions fixées à l'article 5-1.

Nul ne peut cumuler les fonctions de plusieurs délégués spéciaux.

PROJET DE STATUTS EPAGE FECHT AMONT -2017

Election du Président :

Lorsque le Comité Syndical est amené à élire le Président, la présidence est assurée par le délégué le plus âgé qui organise l'élection du Président avec l'aide du délégué le plus jeune qui fait fonction de Secrétaire.

Les délégués intéressés pour exercer la fonction de Président font connaître leur candidature aux autres délégués.

Les votes ont lieu à scrutin secret sauf si le Comité Syndical décide à l'unanimité de ne pas procéder au scrutin secret.

Une fois la liste des candidats arrêtée, lors d'un premier tour de scrutin, chaque délégué est invité à voter. Seuls les votes exprimés en faveur d'un seul candidat sont valables. Nul n'est élu s'il n'a pas réuni la majorité absolue des suffrages exprimés à l'issue du premier tour de scrutin.

Si le Président n'est pas élu au 1^{er} tour, les candidats ayant obtenu plus de 10% des suffrages exprimés au premier tour sont admis à se présenter au second tour. Une fois la liste des candidats admis à maintenir leur candidature au second tour arrêtée, les délégués sont invités à voter.

Est élu Président, le candidat ayant remporté le plus de suffrages au second tour de scrutin, selon la règle de la majorité relative.

En cas d'égalité de voix entre plusieurs candidats à l'issue du second tour, seuls ces candidats sont admis à un 3^{ème} tour de scrutin.

Est élu Président, le candidat ayant remporté le plus de suffrages au 3^{ème} tour de scrutin. En cas d'égalité des voix, l'élection est acquise au bénéfice de l'âge.

Election des Vice-présidents :

L'élection des Vice-président a lieu dans les mêmes conditions et selon les mêmes règles que l'élection du Président, sous réserve des dispositions qui suivent :

- le Président organise l'élection successive de chaque Vice-président avec l'aide du délégué le plus jeune qui fait fonction de Secrétaire,
- au 3^{ème} tour de scrutin, en cas d'égalité des voix, l'élection est acquise au bénéfice de l'âge.

Election du Secrétaire :

L'élection du Secrétaire a lieu dans les mêmes conditions et selon les mêmes règles que l'élection des Vice-présidents.

b) Désignation des délégués au Bureau autres que les délégués spéciaux

Les autres délégués au Bureau sont désignés lors de la première réunion du Comité Syndical, après l'élection des 4 délégués spéciaux.

Les délégués intéressés pour exercer la fonction de délégué au Bureau font connaître leur

PROJET DE STATUTS EPAGE FECHT AMONT -2017

candidature aux autres délégués du Comité Syndical.

Toutefois, les règles de représentation fixées à l'article 6-2 doivent être respectées. En conséquence, si, après l'élection des délégués spéciaux, la représentation d'une catégorie de membres est satisfaite, aucun délégué relevant de cette catégorie ne peut faire acte de candidature.

Cette règle s'applique au fur et à mesure des désignations des autres délégués du Bureau. Ainsi, dès que la représentation d'une catégorie de membres est satisfaite, seuls les délégués relevant d'une autre des catégories peuvent être élus pour le ou les postes restant à pourvoir.

L'organisation et le décompte des voix sont effectués par le Président, sous le contrôle du Secrétaire.

Sont élus délégués au Bureau, les 6 candidats ayant remporté le plus de suffrages selon la règle de la majorité relative.

Toutefois, si l'application de cette règle conduit à ce qu'une catégorie de membres dispose d'une représentation contraire aux règles de l'article 6-2, les délégués de cette catégorie sont écartés, et c'est le délégué suivant relevant de la catégorie non encore complètement représentée qui a obtenu le plus de suffrages qui se trouve élu et ainsi de suite jusqu'à ce que l'ensemble des postes soit pourvu.

Si besoin, en cas d'égalité de suffrages, l'élection est acquise au bénéfice de l'âge.

Le renouvellement des membres du Bureau autres que les délégués spéciaux a lieu intégralement à chaque renouvellement général des Conseils Municipaux.

Le mandat de ces délégués prend également fin en même temps que celui de l'organe délibérant qui les a désignés.

En cas de vacance d'un poste de délégué en cours de mandat, le Comité Syndical procède au(x) remplacement(s) correspondant(s) lors de sa plus proche réunion, après désignation du nouveau délégué titulaire par le membre compétent dans les conditions fixées à l'article 5-1.

Article 6-4 : Validité des délibérations du Bureau - Quorum

Les réunions du Bureau ont lieu sur décision du Président ou sur la demande de la moitié au moins des délégués au Bureau, sur convocation adressée au moins 5 jours francs avant la réunion, accompagnée de l'ordre du jour et d'un rapport sur les points inscrits à l'ordre du jour.

Les délibérations du Bureau sont prises à la majorité absolue des suffrages exprimés, sont transcrites par ordre de date sans blancs ni ratures et sont signées par le Président et le Secrétaire.

En cas d'égalité des suffrages, le vote du Président est prépondérant.

Le Bureau ne peut délibérer que si la moitié plus un de ses membres sont présents.

Au cas où le quorum n'est pas atteint, une deuxième réunion a lieu dans un délai maximum de 7 jours. Les délibérations prises au cours de cette dernière réunion sont valables quel que soit le nombre de membres présents.

Aucune procuration n'est autorisée.

PROJET DE STATUTS EPAGE FECHT AMONT -2017

Article 7 : Attributions du Président, du Vice-Président et du Secrétaire

Article 7-1 : Attributions du Président

Le Président est l'organe exécutif du Syndicat.

Il prépare et exécute les délibérations du Comité Syndical et de son Bureau. Il est l'ordonnateur des dépenses et il prescrit l'exécution des recettes du Syndicat. Il prépare le projet de budget.

Il est seul chargé de l'administration, mais il peut déléguer par arrêté, sous sa surveillance et sa responsabilité, l'exercice d'une partie de ses fonctions aux Vice-Présidents et, en l'absence ou en cas d'empêchement de ce dernier ou dès lors que celui-ci est titulaire d'une délégation, à d'autres membres du Bureau.

Il peut également donner, sous sa surveillance et sa responsabilité, par arrêté, délégation de signature au directeur et aux chefs de service du Syndicat. Ces délégations subsistent tant qu'elles ne sont pas rapportées.

Il est le chef des services du Syndicat et nomme aux différents emplois.

Il représente en justice le Syndicat et peut recevoir délégation du Comité Syndical.

Article 7-2 : Attributions des Vice-présidents et du Secrétaire

Les Vice-présidents peuvent recevoir du Président, sous sa surveillance et sa responsabilité, délégation de certaines de ses fonctions.

En cas d'empêchement, le Président est remplacé par le Premier Vice-président.

Hormis la présidence des séances du Comité Syndical en cas d'empêchement du Président, les Vice-présidents ne peuvent exercer d'autres pouvoirs que ceux qui leur ont été expressément délégués par le Président.

Le Secrétaire assiste le Président dans l'établissement de l'ordre du jour et des convocations des réunions du Comité Syndical et du Bureau.

Sur habilitation du Président, il établit ou fait établir les procès-verbaux des décisions et en assure, le cas échéant, la transcription sur le registre des actes administratifs. Il assure l'exécution des formalités prescrites.

Il tient à jour la liste des membres du Syndicat Mixte, du Comité Syndical, et du Bureau. Il procède à l'état des présences et des pouvoirs lors des réunions de ces organes.

Les Vice-présidents et le Secrétaire peuvent, pour leurs missions, se faire assister par le personnel du Syndicat.

PROJET DE STATUTS EPAGE FECHT AMONT -2017

TITRE III - BUDGET ET COMPTABILITE

Article 8 - Budget

Le budget du Syndicat pourvoit à toutes les dépenses de fonctionnement et d'investissement nécessaires à la réalisation de l'objet pour lequel le Syndicat est constitué.

Les ressources du Syndicat comprennent :

1. les contributions statutaires des membres mentionnées à l'article 4 ;
2. le revenu des biens meubles et immeubles du syndicat ;
3. des subventions ;
4. le produit des taxes, redevances et contributions correspondant aux services assurés ;
5. le produit des emprunts ;
6. les dons et legs ;
7. toute autre ressource qui ne serait pas contraire à la loi ou la réglementation en vigueur.

Une copie du budget et des comptes du syndicat est adressée chaque année aux membres du syndicat.

Article 9 - Comptabilité

Les règles de la comptabilité publique sont applicables au syndicat.

La désignation du comptable du Syndicat sera opérée par le directeur départemental des finances publiques.

TITRE IV - DISPOSITIONS DIVERSES

Article 10 - Remboursement de frais

Les membres du Comité Syndical ont droit au remboursement des frais que nécessite l'exécution de leur mandat, dans les conditions déterminées par le Comité Syndical et dans la limite des dispositions de l'article L 5721-8 du Code général des collectivités territoriales.

Article 11 – Autres dispositions

Pour tout ce qui n'est pas contraire aux dispositions des articles qui précèdent, le syndicat est assimilé à un syndicat de communes et soumis comme tel aux dispositions des articles L 5211-1 et suivants et L 5212-1 et suivants du CGCT.

Article 12 - Dissolution

PROJET DE STATUTS EPAGE FECHT AMONT -2017

Le Syndicat peut être dissous conformément aux dispositions suivantes.

Le Syndicat peut être dissous, d'office ou à la demande de la majorité des personnes morales qui le composent, par arrêté motivé du représentant de l'Etat dans le département.

L'arrêté détermine, dans le respect du droit des tiers et des dispositions de l'article L. 5211-25-1 et L 5211-26 du code général des collectivités territoriales, les conditions de liquidation du syndicat.

ANNEXES :

- Carte du périmètre du Syndicat (ci-après)

PROJET DE STATUTS EPAGE FECHT AMONT -2017

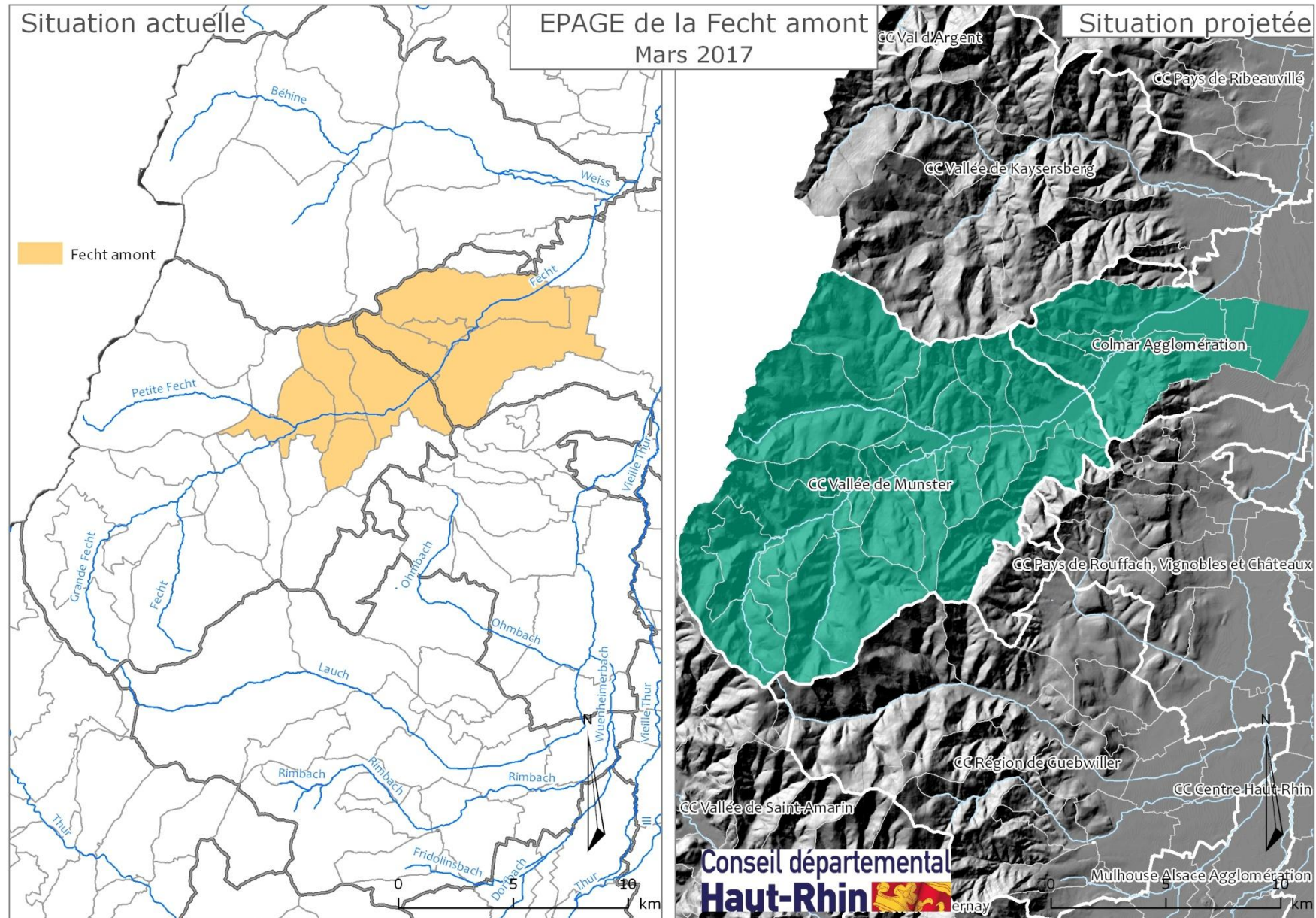

PROJET DE STATUTS EPAGE FECHT AVAL ET WEISS

SYNDICAT MIXTE ETABLISSEMENT PUBLIC D'AMENAGEMENT ET DE GESTION DE L'EAU DE LA FECHT AVAL ET WEISS

Historique :

Ce syndicat est issu de la fusion des Syndicats Mixtes de la Fecht Aval et du Strengbach, de la Weiss Aval, de la Weiss Amont et du Syndicat Intercommunal de Curage du Sembach. Le Syndicat Mixte de la Fecht Aval était à l'origine un Syndicat Fluvial de droit allemand regroupant les propriétaires riverains et les usagers de l'eau de la Fecht. Il a progressivement évolué pour devenir un Syndicat Mixte Ouvert de droit français réalisant pour le compte de ses membres les travaux d'intérêt général pour l'aménagement de la Fecht et la prévention des inondations prévus par l'article L211-7 du Code de l'Environnement.

Préambule :

La loi de Modernisation de l'Action Publique Territoriale et d'Affirmation des Métropoles (MAPTAM) adoptée le 27 janvier 2014 a créé une nouvelle compétence obligatoire de Gestion des Milieux Aquatiques et Prévention des Inondations (GEMAPI) confiée **exclusivement** aux Etablissements Publics de Coopération Intercommunale à Fiscalité Propre (EPCI FP).

Cette compétence correspond aux missions 1, 2, 5 et 8 de l'article L211-7 du Code de l'Environnement à savoir :

- 1° L'aménagement d'un bassin ou d'une fraction de bassin hydrographique ;
- 2° L'entretien et l'aménagement d'un cours d'eau, canal, lac ou plan d'eau, y compris les accès à ce cours d'eau, à ce canal, à ce lac ou à ce plan d'eau ;
- 5° La défense contre les inondations et contre la mer ;
- 8° La protection et la restauration des sites, des écosystèmes aquatiques et des zones humides ainsi que des formations boisées riveraines ;

Les autres Collectivités (Communes, Département...) peuvent continuer d'exercer les autres missions de l'article L211-7 du Code de l'Environnement et notamment :

- 4° La maîtrise des eaux pluviales et de ruissellement ou la lutte contre l'érosion des sols ;
- 7° La protection et la conservation des eaux superficielles et souterraines ;
- 9° Les aménagements hydrauliques concourant à la sécurité civile ;
- 10° L'exploitation, l'entretien et l'aménagement d'ouvrages hydrauliques existants ;
- 11° La mise en place et l'exploitation de dispositifs de surveillance de la ressource en eau et des milieux aquatiques ;
- 12° L'animation et la concertation dans le domaine de la gestion et de la protection de la ressource en eau et des milieux aquatiques dans un sous-bassin ou un groupement de sous-bassins, ou dans un système aquifère, correspondant à une unité hydrographique.

PROJET DE STATUTS EPAGE FECHT AVAL ET WEISS

Les EPCI FP adhèrent au Syndicat pour les compétences visées au 1°, 2°, 5° et 8° de l'article L211-7 du Code de l'Environnement, et le cas échéant pour d'autres compétences transférées par leurs Communes membres pour la totalité de leur périmètre inclus dans le bassin versant.

Pour exercer certaines de ces compétences, et en particulier celles relatives à la prévention des inondations et à la gestion de cours d'eau non domaniaux, les Collectivités d'un bassin versant peuvent se regrouper dans un Syndicat Mixte qui pourra demander la reconnaissance du statut d'Etablissement Public d'Aménagement et de Gestion de l'Eau (EPAGE).

Les présents statuts ont pour objectif de décrire les missions qui lui sont confiées, la gouvernance et les modalités de financement de l'EPAGE de la Fecht Aval et Weiss.

TITRE I - NATURE ET OBJET DU SYNDICAT

Article 1 - Dénomination et siège

En application de l'article L 213-12 du code de l'environnement et des articles L. 5721-1 et suivants du Code Général des Collectivités Territoriales relatifs aux Syndicats Mixtes ouverts il est créé un syndicat mixte ouvert entre les membres suivants :

- les EPCI à Fiscalité Propre suivants du bassin versant de la Fecht aval et Weiss qui adhèrent au syndicat, pour les compétences visées aux 1°, 2°, 5° et 8° de l'article L 211-7 du code de l'environnement, et le cas échéant pour d'autres compétences transférées par leurs communes membres, pour la totalité de leur périmètre inclus dans le bassin versant de la Fecht Aval et Weiss : Communauté de Communes du Pays de RIBEAUVILLE, Communauté de Communes de la Vallée de Kaysersberg et Communauté d'agglomération COLMAR Agglomération ;

- les Communes du bassin versant de la Fecht Aval et Weiss: BENNWIHR, GUEMAR, ILLHAEUSERN, OSTHEIM, RIBEAUVILLE, ZELLENBERG, AMMERSCHWIHR, FRELAND, KAYSERSBERG-VIGNOBLE, LAPOUTROIE, LE BONHOMME, ORBEY, COLMAR, HOUSSEN, INGERSHEIM ;

- le Département du Haut-Rhin.

Le syndicat prend le nom de :

ETABLISSEMENT PUBLIC D'AMENAGEMENT ET DE GESTION DE L'EAU(EPAGE) DE LA FECHT AVAL ET WEISS

Il est constitué pour une durée illimitée.

Son siège est fixé à la Mairie de COLMAR. Il peut être transféré en tout autre lieu par décision du Comité Syndical. Les réunions du Syndicat pourront avoir lieu au siège du Syndicat ou dans toute collectivité ou groupement de collectivités membre de ce dernier arrêté par le Président.

PROJET DE STATUTS EPAGE FECHT AVAL ET WEISS

Article 2 - Objet du syndicat

Le Syndicat a pour objet d'assurer, à l'échelle d'un bassin versant délimité en annexe 1, la prévention des inondations ainsi que la gestion des cours d'eau non domaniaux. Il concourt également à la gestion équilibrée et durable de la ressource en eau.

Dans cette perspective, le présent Syndicat doit permettre à ses membres de mutualiser leurs moyens et leurs compétences et ainsi a la charge de mener, réaliser ou faire réaliser, à l'intérieur de son périmètre défini en annexe 1, l'étude, l'exécution et l'exploitation de tous travaux, actions, ouvrages ou installations présentant un caractère d'intérêt général ou d'urgence, dans le cadre du schéma d'aménagement et de gestion des eaux s'il existe, et visant :

- Au profit de ses membres exerçant la compétence « gestion des milieux aquatiques et prévention des inondations »(Communautés de Communes et d'Agglomération) :
 - ✓ L'aménagement d'un bassin ou d'une fraction de bassin hydrographique ;
 - ✓ L'entretien et l'aménagement d'un cours d'eau, canal, lac ou plan d'eau ;
 - ✓ La défense contre les inondations ;
 - ✓ La protection et la restauration des sites, des écosystèmes aquatiques et des zones humides ainsi que des formations boisées riveraines ;

- Au profit de l'ensemble de ses membres qui exercent ces compétences (directement sur le fondement de l'article L 211-7 du Code de l'Environnement pour les Communes et le Département ou par transfert de leurs membres pour les EPCI, dans les conditions définies par ce transfert):
 - ✓ La maîtrise des eaux pluviales et de ruissellement ou la lutte contre l'érosion des sols ;
 - ✓ La protection et la conservation des eaux superficielles et souterraines ;
 - ✓ L'exploitation, l'entretien et l'aménagement d'ouvrages hydrauliques existants
 - ✓ La mise en place et l'exploitation de dispositifs de surveillance de la ressource en eau et des milieux aquatiques ;
 - ✓ L'animation et la concertation dans le domaine de la gestion et de la protection de la ressource en eau et des milieux aquatiques.

Le présent Syndicat est un syndicat dit « à la carte », chaque membre n'adhérant qu'au titre des compétences qui lui sont dévolues.

Le syndicat peut entreprendre dans ce but l'étude et la réalisation de travaux d'aménagement dans le bassin versant tel qu'il est délimité en annexe 1. Il en assure directement ou indirectement l'entretien et l'exploitation.

Les propriétaires et exploitants riverains des cours d'eau restent cependant responsables de l'entretien régulier du cours d'eau tel qu'il ressort de l'article L215-14 du Code de l'Environnement. Le syndicat ne se substituant pas d'office à eux, cette substitution ne se ferait le cas échéant que dans le cadre d'une convention.

La liste des travaux éligibles est précisée par le Comité Syndical.

Le Syndicat peut intervenir pour des tiers pour effectuer pour leur compte toute étude ou travaux

PROJET DE STATUTS EPAGE FECHT AVAL ET WEISS

s'inscrivant dans le cadre de ses compétences. Une convention viendra préciser les modalités techniques et financières de cette intervention.

Pour mener à bien sa mission, le Syndicat pourra :

- créer tous services utiles, administratifs, techniques ou financiers, la présente énumération n'étant pas limitative ;
- créer les ressources et réaliser toutes opérations mobilières et immobilières nécessaires au fonctionnement des divers services, assurer le financement de tous travaux, achats de matériels, etc ... au moyen des crédits ouverts à cet effet au budget du syndicat ;
- réaliser tous emprunts nécessaires, solliciter et encaisser toutes subventions éventuelles et faire recouvrer par le receveur du syndicat les participations des collectivités adhérentes, ainsi que celles des bénéficiaires du concours exceptionnel du syndicat.

Article 3 - Admission de nouveaux membres - Retrait

Des personnes morales de droit public autres que celles primitivement adhérentes pourront être autorisées à faire partie du syndicat, après agrément de leur candidature par délibération du Comité Syndical. Elles devront pour ce faire justifier d'un périmètre géographique compris en tout ou partie dans le bassin versant fixé à l'annexe 1 et être titulaire des compétences pour l'exercice desquelles elles souhaitent adhérer au Syndicat.

L'admission d'un nouveau membre est décidée par délibération du Comité Syndical à l'unanimité.

Le retrait d'un membre du syndicat pourra s'effectuer suivant la même procédure, le Comité Syndical fixant, en accord avec la collectivité ou l'établissement public intéressé, les conditions dans lesquelles s'opère le retrait en respect de l'article L5211-25-1 du code général des collectivités territoriales.

Article 4 - Dispositions financières

Les dépenses et les charges afférentes au Syndicat sont prises en charge :

- a. Pour la compétence GEMAPI :

par Etablissements Publics de Coopération Intercommunale à Fiscalité Propre au prorata de leur **population** pondérée par la superficie de leur territoire incluse dans le bassin versant

- b. Pour les autres compétences transférées

- Pour **75% par les Communes et les EPCI à fiscalité propre**, au prorata de :

☞ la longueur de cours d'eau permanents du bassin versant recensés sur le ban communal = **65%**

Le linéaire de cours d'eau est pondéré d'un coefficient 4 pour les grands cours d'eau d'une largeur supérieure ou égale à 15 m.

PROJET DE STATUTS EPAGE FECHT AVAL ET WEISS

- ➔ la population communale dans le bassin versant = **35%**.

Le calcul pondère la population communale par la superficie du ban communal incluse dans le bassin versant.

- Pour **25% par le Département du Haut-Rhin**

Elles seront recouvrées par voie de rôles annuels, dont le montant est fixé par le Comité Syndical.

TITRE II - ADMINISTRATION ET FONCTIONNEMENT DU SYNDICAT

Article 5 : Le Comité Syndical

Les modalités d'organisation et de fonctionnement du Comité Syndical sont fixées selon les dispositions des articles L. 5721-2 et suivants du Code Général des Collectivités Territoriales, sous réserve des dispositions particulières des présents statuts.

Article 5-1 : Statut des délégués des membres au sein du Comité Syndical

Le Syndicat mixte est administré par un Comité syndical composé de représentants désignés par ses membres adhérents, en leur sein et par délibération, à raison de :

- Un délégué titulaire et un délégué suppléant par tranche entamée de 3 000 habitants, comme comptabilisés à l'article 4, pour les Etablissements Publics de Coopération Intercommunale à Fiscalité Propre,
- Un délégué titulaire et un délégué suppléant par Commune membre
- Un délégué titulaire et un délégué suppléant par canton représenté dans le bassin versant pour le Département du Haut-Rhin

Un même délégué ne peut représenter à la fois plusieurs membres adhérents. Chaque délégué dispose d'une voix délibérative.

En cas d'absence ou d'empêchement d'un délégué titulaire, ce dernier est remplacé par un délégué suppléant désigné par l'organe délibérant du membre qu'il représente.

Un délégué titulaire qui ne pourrait pas être remplacé à une réunion du Comité Syndical par un délégué suppléant dans les conditions précitées, est cependant autorisé à donner procuration à un autre délégué titulaire représentant la même catégorie de membres que le membre qui l'a désigné.

Les délégués de chaque membre sont désignés par leurs organes délibérants dans les trois mois suivants leur renouvellement général.

Le mandat des délégués des collectivités territoriales et de leurs groupements adhérents prend fin avec celui de l'organe délibérant qui les a désignés.

Les délégués sortants sont rééligibles, sans limitation de nombre de mandats au sein du Comité Syndical.

PROJET DE STATUTS EPAGE FECHT AVAL ET WEISS

Les délégués au Comité Syndical peuvent démissionner de leur propre chef de leurs fonctions de délégué (délégué démissionnaire volontaire).

En cas de vacance d'un poste de délégué, le membre concerné pourvoit au remplacement de son représentant dans les conditions fixées à l'article L 5211-8 du code général des collectivités territoriales, rendu applicable à tous les membres adhérents du Syndicat par transposition.

En cas de vacance d'un poste de délégué exerçant les fonctions de Président, de Vice-Président ou de Secrétaire du Comité Syndical, une fois que le membre concerné a procédé à la désignation de son nouveau délégué, le Comité Syndical procède à la réélection, selon le cas, du Président, du Vice-Président ou du Secrétaire, selon les modalités prévues à l'article 6.3.

Les fonctions de délégué sont exercées à titre bénévole.

Article 5-2 : Pouvoirs du Comité Syndical

Le Comité Syndical est chargé d'administrer le Syndicat. Il règle ainsi par délibération les affaires relevant de l'objet du Syndicat et qui ne sont pas expressément confiées par les présents statuts à un autre organe du Syndicat.

Plus précisément, à titre d'exemples, le Comité Syndical :

- Approuve les études et les programmes de travaux, vote les moyens financiers correspondants et répartit les charges.
- Vote le budget et approuve les comptes.
- Organise l'entretien et l'exploitation des ouvrages.

Article 5-3 : Modalités de fonctionnement du Comité Syndical :

Le Comité Syndical se réunit au moins une fois par an, sur convocation du Président adressée à chaque délégué au moins 15 jours avant la date de réunion et comprenant l'ordre du jour, un rapport sur les points inscrits à l'ordre du jour, et le lieu de réunion arrêté par le Président.

Il se réunit également dans les mêmes conditions à la demande du tiers au moins de ses membres.

Le Comité Syndical ne peut délibérer que sur les questions expressément inscrites dans l'ordre du jour adressé avec la convocation.

Le Comité Syndical ne peut valablement délibérer que si la moitié de ses délégués au Comité Syndical plus un est présente ou représentée.

Si le quorum n'est pas atteint, une deuxième réunion a lieu dans un délai maximum de 15 jours avec un ordre du jour identique à celui de la réunion reportée.

Les délibérations prises au cours de cette deuxième réunion sont valables quel que soit le nombre des délégués présents ou représentés.

Le Comité Syndical délibère sur toutes les questions qui lui sont soumises à la majorité absolue des suffrages exprimés sauf exception dûment prévue par les présents statuts.

PROJET DE STATUTS EPAGE FECHT AVAL ET WEISS

En cas de partage égal des voix, la voix du Président est prépondérante.

Le vote s'effectue à main levée, sauf demande de scrutin secret par au moins un tiers des membres présents.

Le Syndicat étant un syndicat mixte à la carte, les règles de vote particulières suivantes s'appliquent :

- tous les délégués prennent part au vote pour les affaires présentant un intérêt commun à tous les membres et notamment pour l'élection du Président et des membres du Bureau, le vote du budget, l'approbation du compte administratif et les décisions relatives aux modifications des conditions initiales de composition, de fonctionnement et de durée du syndicat ou encore pour les compétences confiées au Syndicat par l'ensemble de ses membres. Il en va de même pour les affaires relevant à la fois des compétences confiées par tous les membres et des compétences confiées par une partie seulement d'entre eux (gestion des milieux aquatiques et prévention des inondations), qui doivent alors être considérées comme présentant un intérêt commun à tous les membres du Syndicat,
- dans le cas contraire, seuls les délégués représentant les membres concernés par l'affaire mise en délibération prennent part au vote.

Le secrétaire tient procès-verbal des séances. Les délibérations sont transcrites par ordre de date sans blancs ni ratures ; elles sont signées par le Président et le Secrétaire.

Le Comité Syndical pourra établir son règlement intérieur qui précisera, le cas échéant, les dispositions relatives au fonctionnement du Syndicat non prévues par les présents statuts ou par les lois et règlements (**constitution de Commissions techniques ou de sections par exemple**).

Article 5-4 : Délégation de pouvoirs au Bureau

Par délibération, le Comité Syndical peut confier au Bureau et/ou au Président le règlement de certaines affaires par une délégation spéciale ou permanente dont il fixe les limites.

Les modifications des statuts restent cependant de la compétence exclusive du Comité Syndical, tout comme :

- l'élection des membres du Bureau,
- l'adoption du règlement intérieur,
- l'approbation de l'adhésion ou du retrait des membres,
- le vote du budget et du compte administratif,
- la détermination des contributions financières des membres,
- les souscriptions d'emprunts,
- la création d'emploi,
- l'acquisition ou l'aliénation de biens immobiliers ou les prises à bail de plus de 3 ans.

Article 5-5 : Modifications statutaires

Par dérogation à l'article 5-3, le Comité Syndical décide toutes modifications éventuelles des statuts, à la majorité des 2/3 des suffrages exprimés.

Pour les modifications statutaires intervenant sur les articles **2,3 et 4** des présents statuts, un délégué

PROJET DE STATUTS EPAGE FECHT AVAL ET WEISS

ne peut prendre part à un vote relatif à une modification statutaire que s'il a préalablement recueilli l'avis de l'organe délibérant qui l'a désigné sur la modification statutaire envisagée.

Pour ce faire, le Comité Syndical soumet à l'ensemble des membres du Syndicat Mixte la proposition statutaire envisagée. Les membres disposent alors d'un délai de 3 mois pour se prononcer. A l'expiration de ce délai, leur avis favorable est réputé rendu.

Une fois la modification statutaire approuvée par le Comité Syndical, elle est immédiatement notifiée à chacun des membres adhérents.

Article 6 : Le Bureau

Article 6-1 : Rôle du bureau

Le Bureau délibère sur les questions pour lesquelles il a reçu délégation du Comité Syndical.

Le Président rend compte lors de la plus proche réunion du Comité Syndical, des décisions prises par le Bureau et des actions qu'il a réalisées depuis la date de la dernière réunion du Comité Syndical.

Article 6-2 : Composition du Bureau

Le Bureau du Comité Syndical est composé de 10 délégués comme suit :

- 4 délégués ayant la qualité de représentants des Etablissements Publics de Coopération Intercommunale à Fiscalité Propre
- 4 délégués ayant la qualité de représentants des Communes ou des autres personnes morales
- 2 délégués ayant la qualité de représentant du Département du Haut-Rhin

Article 6-3 : Election des délégués au Bureau

a) Mode de désignation des délégués spéciaux

Le Comité Syndical élit en son sein, un Président, 2 Vice-présidents et un Secrétaire. Ces 4 délégués constituent les délégués spéciaux.

Le renouvellement du Président, des Vice-présidents et du Secrétaire a lieu après chaque renouvellement du Comité Syndical, par élections successives, lors de la première séance du Comité Syndical renouvelé, dans l'ordre suivant : élection du Président, élection du Vice-Président puis élection du Secrétaire.

Le mandat de ces délégués prend également fin en même temps que celui de l'organe délibérant qui les a désignés.

En cas de vacance d'un poste de délégué spécial en cours de mandat, le Comité Syndical procède au(x) remplacement(s) correspondant(s) lors de sa plus proche réunion, après désignation du nouveau délégué titulaire par le membre compétent dans les conditions fixées à l'article 5-1.

Nul ne peut cumuler les fonctions de plusieurs délégués spéciaux.

PROJET DE STATUTS EPAGE FECHT AVAL ET WEISS

Election du Président :

Lorsque le Comité Syndical est amené à élire le Président, la présidence est assurée par le délégué le plus âgé qui organise l'élection du Président avec l'aide du délégué le plus jeune qui fait fonction de Secrétaire.

Les délégués intéressés pour exercer la fonction de Président font connaître leur candidature aux autres délégués.

Les votes ont lieu à scrutin secret sauf si le Comité Syndical décide à l'unanimité de ne pas procéder au scrutin secret.

Une fois la liste des candidats arrêtée, lors d'un premier tour de scrutin, chaque délégué est invité à voter. Seuls les votes exprimés en faveur d'un seul candidat sont valables. Nul n'est élu s'il n'a pas réuni la majorité absolue des suffrages exprimés à l'issue du premier tour de scrutin.

Si le Président n'est pas élu au 1^{er} tour, les candidats ayant obtenu plus de 10% des suffrages exprimés au premier tour sont admis à se présenter au second tour. Une fois la liste des candidats admis à maintenir leur candidature au second tour arrêtée, les délégués sont invités à voter.

Est élu Président, le candidat ayant remporté le plus de suffrages au second tour de scrutin, selon la règle de la majorité relative.

En cas d'égalité de voix entre plusieurs candidats à l'issue du second tour, seuls ces candidats sont admis à un 3^{ème} tour de scrutin.

Est élu Président, le candidat ayant remporté le plus de suffrages au 3^{ème} tour de scrutin. En cas d'égalité des voix, l'élection est acquise au bénéfice de l'âge.

Election des Vice-présidents :

L'élection des Vice-président a lieu dans les mêmes conditions et selon les mêmes règles que l'élection du Président, sous réserve des dispositions qui suivent :

- le Président organise l'élection successive de chaque Vice-président avec l'aide du délégué le plus jeune qui fait fonction de Secrétaire,
- au 3^{ème} tour de scrutin, en cas d'égalité des voix, l'élection est acquise au bénéfice de l'âge.

Election du Secrétaire :

L'élection du Secrétaire a lieu dans les mêmes conditions et selon les mêmes règles que l'élection des Vice-présidents.

b) Désignation des délégués au Bureau autres que les délégués spéciaux

Les autres délégués au Bureau sont désignés lors de la première réunion du Comité Syndical, après l'élection des 4 délégués spéciaux.

Les délégués intéressés pour exercer la fonction de délégué au Bureau font connaître leur candidature aux autres délégués du Comité Syndical.

PROJET DE STATUTS EPAGE FECHT AVAL ET WEISS

Toutefois, les règles de représentation fixées à l'article 6-2 doivent être respectées. En conséquence, si, après l'élection des délégués spéciaux, la représentation d'une catégorie de membres est satisfaite, aucun délégué relevant de cette catégorie ne peut faire acte de candidature.

Cette règle s'applique au fur et à mesure des désignations des autres délégués du Bureau. Ainsi, dès que la représentation d'une catégorie de membres est satisfaite, seuls les délégués relevant d'une autre des catégories peuvent être élus pour le ou les postes restant à pourvoir.

L'organisation et le décompte des voix sont effectués par le Président, sous le contrôle du Secrétaire.

Sont élus délégués au Bureau, les 6 candidats ayant remporté le plus de suffrages selon la règle de la majorité relative.

Toutefois, si l'application de cette règle conduit à ce qu'une catégorie de membres dispose d'une représentation contraire aux règles de l'article 6-2, les délégués de cette catégorie sont écartés, et c'est le délégué suivant relevant de la catégorie non encore complètement représentée qui a obtenu le plus de suffrages qui se trouve élu et ainsi de suite jusqu'à ce que l'ensemble des postes soit pourvu.

Si besoin, en cas d'égalité de suffrages, l'élection est acquise au bénéfice de l'âge.

Le renouvellement des membres du Bureau autres que les délégués spéciaux a lieu intégralement à chaque renouvellement général des Conseils Municipaux.

Le mandat de ces délégués prend également fin en même temps que celui de l'organe délibérant qui les a désignés.

En cas de vacance d'un poste de délégué en cours de mandat, le Comité Syndical procède au(x) remplacement(s) correspondant(s) lors de sa plus proche réunion, après désignation du nouveau délégué titulaire par le membre compétent dans les conditions fixées à l'article 5-1.

Article 6-4 : Validité des délibérations du Bureau - Quorum

Les réunions du Bureau ont lieu sur décision du Président ou sur la demande de la moitié au moins des délégués au Bureau, sur convocation adressée au moins 5 jours francs avant la réunion, accompagnée de l'ordre du jour et d'un rapport sur les points inscrits à l'ordre du jour.

Les délibérations du Bureau sont prises à la majorité absolue des suffrages exprimés, sont transcrites par ordre de date sans blancs ni ratures et sont signées par le Président et le Secrétaire.

En cas d'égalité des suffrages, le vote du Président est prépondérant.

Le Bureau ne peut délibérer que si la moitié plus un de ses membres sont présents.

Au cas où le quorum n'est pas atteint, une deuxième réunion a lieu dans un délai maximum de 7 jours. Les délibérations prises au cours de cette dernière réunion sont valables quel que soit le nombre de membres présents.

Aucune procuration n'est autorisée.

PROJET DE STATUTS EPAGE FECHT AVAL ET WEISS

Article 7 : Attributions du Président, du Vice-Président et du Secrétaire

Article 7-1 : Attributions du Président

Le Président est l'organe exécutif du Syndicat.

Il prépare et exécute les délibérations du Comité Syndical et de son Bureau. Il est l'ordonnateur des dépenses et il prescrit l'exécution des recettes du Syndicat. Il prépare le projet de budget.

Il est seul chargé de l'administration, mais il peut déléguer par arrêté, sous sa surveillance et sa responsabilité, l'exercice d'une partie de ses fonctions aux Vice-Présidents et, en l'absence ou en cas d'empêchement de ce dernier ou dès lors que celui-ci est titulaire d'une délégation, à d'autres membres du Bureau.

Il peut également donner, sous sa surveillance et sa responsabilité, par arrêté, délégation de signature au directeur et aux chefs de service du Syndicat. Ces délégations subsistent tant qu'elles ne sont pas rapportées.

Il est le chef des services du Syndicat et nomme aux différents emplois.

Il représente en justice le Syndicat et peut recevoir délégation du Comité Syndical.

Article 7-2 : Attributions des Vice-présidents et du Secrétaire

Les Vice-présidents peuvent recevoir du Président, sous sa surveillance et sa responsabilité, délégation de certaines de ses fonctions.

En cas d'empêchement, le Président est remplacé par le Premier Vice-président.

Hormis la présidence des séances du Comité Syndical en cas d'empêchement du Président, les Vice-présidents ne peuvent exercer d'autres pouvoirs que ceux qui leur ont été expressément délégués par le Président.

Le Secrétaire assiste le Président dans l'établissement de l'ordre du jour et des convocations des réunions du Comité Syndical et du Bureau.

Sur habilitation du Président, il établit ou fait établir les procès-verbaux des décisions et en assure, le cas échéant, la transcription sur le registre des actes administratifs. Il assure l'exécution des formalités prescrites.

Il tient à jour la liste des membres du Syndicat Mixte, du Comité Syndical, et du Bureau. Il procède à l'état des présences et des pouvoirs lors des réunions de ces organes.

Les Vice-présidents et le Secrétaire peuvent, pour leurs missions, se faire assister par le personnel du Syndicat.

PROJET DE STATUTS EPAGE FECHT AVAL ET WEISS

TITRE III - BUDGET ET COMPTABILITE

Article 8 - Budget

Le budget du Syndicat pourvoit à toutes les dépenses de fonctionnement et d'investissement nécessaires à la réalisation de l'objet pour lequel le Syndicat est constitué.

Les ressources du Syndicat comprennent :

1. les contributions statutaires des membres mentionnées à l'article 4 ;
2. le revenu des biens meubles et immeubles du syndicat ;
3. des subventions ;
4. le produit des taxes, redevances et contributions correspondant aux services assurés ;
5. le produit des emprunts ;
6. les dons et legs ;
7. toute autre ressource qui ne serait pas contraire à la loi ou la réglementation en vigueur.

Une copie du budget et des comptes du syndicat est adressée chaque année aux membres du syndicat.

Article 9 - Comptabilité

Les règles de la comptabilité publique sont applicables au syndicat.

La désignation du comptable du Syndicat sera opérée par le directeur départemental des finances publiques.

TITRE IV - DISPOSITIONS DIVERSES

Article 10 - Remboursement de frais

Les membres du Comité Syndical ont droit au remboursement des frais que nécessite l'exécution de leur mandat, dans les conditions déterminées par le Comité Syndical et dans la limite des dispositions de l'article L 5721-8 du Code général des collectivités territoriales.

Article 11 – Autres dispositions

Pour tout ce qui n'est pas contraire aux dispositions des articles qui précèdent, le syndicat est assimilé à un syndicat de communes et soumis comme tel aux dispositions des articles L 5211-1 et suivants et L 5212-1 et suivants du CGCT.

Article 12 - Dissolution

Le Syndicat peut être dissous conformément aux dispositions suivantes.

PROJET DE STATUTS EPAGE FECHT AVAL ET WEISS

Le Syndicat peut être dissous, d'office ou à la demande de la majorité des personnes morales qui le composent, par arrêté motivé du représentant de l'Etat dans le département.

L'arrêté détermine, dans le respect du droit des tiers et des dispositions de l'article L. 5211-25-1 et L 5211-26 du code général des collectivités territoriales, les conditions de liquidation du syndicat.

ANNEXES :

- Carte du périmètre du Syndicat (ci-après)

PROJET DE STATUTS EPAGE FECHT AVAL ET WEISS

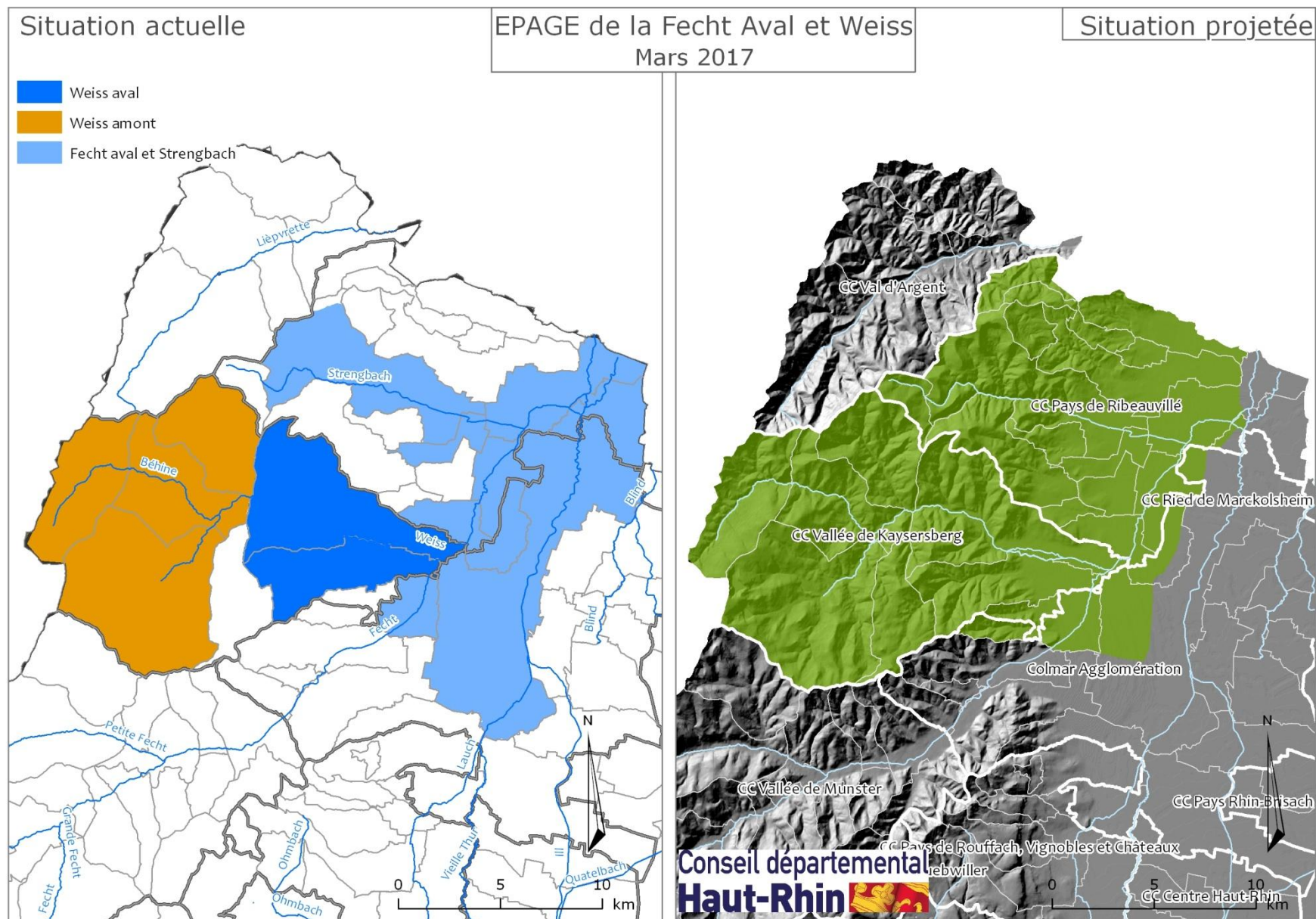

PROJET DE STATUTS EPAGE LAUCH - 2017

SYNDICAT MIXTE ETABLISSEMENT PUBLIC D'AMENAGEMENT ET DE GESTION DE L'EAU DE LA LAUCH

NOUVEAUX STATUTS

Historique :

Ce syndicat est issu de la fusion du Syndicat Mixte de la LauchAval et des cours d'eau de la Région de SOULTZ ROUFFCAH et du Syndicat Mixte de la Lauch Supérieure. Le Syndicat Mixte de la Lauch Aval était à l'origine un Syndicat Fluvial de droit allemand regroupant les propriétaires riverains et les usagers de l'eau de la Lauch. Il a progressivement évolué pour devenir un Syndicat Mixte Ouvert de droit français réalisant pour le compte de ses membres les travaux d'intérêt général pour l'aménagement de la Lauch et la prévention des inondations prévus par l'article L211-7 du Code de l'Environnement.

Préambule :

La loi de Modernisation de l'Action Publique Territoriale et d'Affirmation des Métropoles (MAPTAM) adoptée le 27 janvier 2014 a créé une nouvelle compétence obligatoire de Gestion des Milieux Aquatiques et Prévention des Inondations (GEMAPI) confiée **exclusivement** aux Etablissements Publics de Coopération Intercommunale à Fiscalité Propre (EPCI FP).

Cette compétence correspond aux missions 1, 2, 5 et 8 de l'article L211-7 du Code de l'Environnement à savoir :

- 1° L'aménagement d'un bassin ou d'une fraction de bassin hydrographique ;
- 2° L'entretien et l'aménagement d'un cours d'eau, canal, lac ou plan d'eau, y compris les accès à ce cours d'eau, à ce canal, à ce lac ou à ce plan d'eau ;
- 5° La défense contre les inondations et contre la mer ;
- 8° La protection et la restauration des sites, des écosystèmes aquatiques et des zones humides ainsi que des formations boisées riveraines ;

Les autres Collectivités (Communes, Département...) peuvent continuer d'exercer les autres missions de l'article L211-7 du Code de l'Environnement et notamment :

- 4° La maîtrise des eaux pluviales et de ruissellement ou la lutte contre l'érosion des sols ;
- 7° La protection et la conservation des eaux superficielles et souterraines ;
- 9° Les aménagements hydrauliques concourant à la sécurité civile ;
- 10° L'exploitation, l'entretien et l'aménagement d'ouvrages hydrauliques existants ;
- 11° La mise en place et l'exploitation de dispositifs de surveillance de la ressource en eau et des milieux aquatiques ;
- 12° L'animation et la concertation dans le domaine de la gestion et de la protection de la ressource en eau et des milieux aquatiques dans un sous-bassin ou un groupement de sous-bassins, ou dans un système aquifère, correspondant à une unité hydrographique.

PROJET DE STATUTS EPAGE LAUCH - 2017

Pour exercer certaines de ces compétences, et en particulier celles relatives à la prévention des inondations et à la gestion de cours d'eau non domaniaux, les Collectivités d'un bassin versant peuvent se regrouper dans un Syndicat Mixte qui pourra demander la reconnaissance du statut d'Etablissement Public d'Aménagement et de Gestion de l'Eau (EPAGE).

Les présents statuts ont pour objectif de décrire les missions qui lui sont confiées, la gouvernance et les modalités de financement de l'EPAGE de la Lauch.

TITRE I - NATURE ET OBJET DU SYNDICAT

Article 1 - Dénomination et siège

En application de l'article L 213-12 du code de l'environnement et des articles L. 5721-1 et suivants du Code Général des Collectivités Territoriales relatifs aux Syndicats Mixtes ouverts il est créé un syndicat mixte ouvert entre les membres suivants :

- les EPCI à Fiscalité Propre suivants du bassin versant de la Lauch qui adhèrent au syndicat, pour les compétences visées aux 1°, 2°, 5° et 8° de l'article L 211-7 du code de l'environnement, et le cas échéant pour d'autres compétences transférées par leurs communes membres, pour la totalité de leur périmètre inclus dans le bassin versant de la Lauch : Communauté de Communes de la Région de GUEBWILLER, Communauté de Communes ROUFFACH Vignoble et Châteaux, Communauté d'agglomération COLMAR Agglomération, Communauté de Communes THANN-CERNAY et Communauté d'Agglomération MULHOUSE Alsace Agglomération ;

- les Communes du bassin versant de la Lauch:EGUISHEIM, GUNDOLSHEIM, HATTSTATT, PFAFFENHEIM, ROUFFACH, WESTHALTEN, BERGHOLTZ, BERGHOLTZZELL, BUHL, GUEBWILLER, HARTMANNSWILLER, ISSENHEIM, JUNGHOLTZ, LAUTENBACH, LAUTENBACHZELL, LINTHAL, MERXHEIM, ORSCHWIHR, RAEDERSHEIM, RIMBACH-PRES-GUEBWILLER, RIMBACHZELL, SOULTZ-HAUT-RHIN, SOULTZMATT, WUENHEIM, COLMAR, HERRLISHEIM-PRES-COLMAR, WETTOLSHEIM, UFFHOLTZ, WATTWILLER, BERRWILLER, BOLLWILLER, FELDKIRCH, STAFFELFELDEN, UNGERSHEIM;

- le Département du Haut-Rhin.

Le syndicat prend le nom de :

ETABLISSEMENT PUBLIC D'AMENAGEMENT ET DE GESTION DE L'EAU DE LA LAUCH

Il est constitué pour une durée illimitée.

Son siège est fixé à la Mairie de ROUFFACH. Il peut être transféré en tout autre lieu par décision du Comité Syndical. Les réunions du Syndicat pourront avoir lieu au siège du Syndicat ou dans toute collectivité ou groupement de collectivités membre de ce dernier arrêté par le Président.

PROJET DE STATUTS EPAGE LAUCH - 2017

Article 2 - Objet du syndicat

Le Syndicat a pour objet d'assurer, à l'échelle d'un bassin versant délimité en annexe 1, la prévention des inondations ainsi que la gestion des cours d'eau non domaniaux. Il concourt également à la gestion équilibrée et durable de la ressource en eau.

Dans cette perspective, le présent Syndicat doit permettre à ses membres de mutualiser leurs moyens et leurs compétences et ainsi a la charge de mener, réaliser ou faire réaliser, à l'intérieur de son périmètre défini en annexe 1, l'étude, l'exécution et l'exploitation de tous travaux, actions, ouvrages ou installations présentant un caractère d'intérêt général ou d'urgence, dans le cadre du schéma d'aménagement et de gestion des eaux s'il existe, et visant :

- Au profit de ses membres exerçant la compétence « gestion des milieux aquatiques et prévention des inondations »(Communautés de Communes et d'Agglomération) :
 - ✓ L'aménagement d'un bassin ou d'une fraction de bassin hydrographique ;
 - ✓ L'entretien et l'aménagement d'un cours d'eau, canal, lac ou plan d'eau ;
 - ✓ La défense contre les inondations ;
 - ✓ La protection et la restauration des sites, des écosystèmes aquatiques et des zones humides ainsi que des formations boisées riveraines ;

- Au profit de l'ensemble de ses membres qui exercent ces compétences (directement sur le fondement de l'article L 211-7 du Code de l'Environnement pour les Communes et le Département ou par transfert de leurs membres pour les EPCI, dans les conditions définies par ce transfert):
 - ✓ La maîtrise des eaux pluviales et de ruissellement ou la lutte contre l'érosion des sols ;
 - ✓ La protection et la conservation des eaux superficielles et souterraines ;
 - ✓ L'exploitation, l'entretien et l'aménagement d'ouvrages hydrauliques existants
 - ✓ La mise en place et l'exploitation de dispositifs de surveillance de la ressource en eau et des milieux aquatiques ;
 - ✓ L'animation et la concertation dans le domaine de la gestion et de la protection de la ressource en eau et des milieux aquatiques.

Le présent Syndicat est un syndicat dit « à la carte », chaque membre n'adhérant qu'au titre des compétences qui lui sont dévolues.

Le syndicat peut entreprendre dans ce but l'étude et la réalisation de travaux d'aménagement dans le bassin versant tel qu'il est délimité en annexe 1. Il en assure directement ou indirectement l'entretien et l'exploitation.

Les propriétaires et exploitants riverains des cours d'eau restent cependant responsables de l'entretien régulier du cours d'eau tel qu'il ressort de l'article L215-14 du Code de l'Environnement. Le syndicat ne se substituant pas d'office à eux, cette substitution ne se ferait le cas échéant que dans le cadre d'une convention.

La liste des travaux éligibles est précisée par le Comité Syndical.

PROJET DE STATUTS EPAGE LAUCH - 2017

Le Syndicat peut intervenir pour des tiers pour effectuer pour leur compte toute étude ou travaux s'inscrivant dans le cadre de ses compétences. Une convention viendra préciser les modalités techniques et financières de cette intervention.

Pour mener à bien sa mission, le Syndicat pourra :

- créer tous services utiles, administratifs, techniques ou financiers, la présente énumération n'étant pas limitative ;
- créer les ressources et réaliser toutes opérations mobilières et immobilières nécessaires au fonctionnement des divers services, assurer le financement de tous travaux, achats de matériels, etc ... au moyen des crédits ouverts à cet effet au budget du syndicat ;
- réaliser tous emprunts nécessaires, solliciter et encaisser toutes subventions éventuelles et faire recouvrer par le receveur du syndicat les participations des collectivités adhérentes, ainsi que celles des bénéficiaires du concours exceptionnel du syndicat.

Article 3 - Admission de nouveaux membres - Retrait

Des personnes morales de droit public autres que celles primitivement adhérentes pourront être autorisées à faire partie du syndicat, après agrément de leur candidature par délibération du Comité Syndical. Elles devront pour ce faire justifier d'un périmètre géographique compris en tout ou partie dans le bassin versant fixé à l'annexe 1 et être titulaire des compétences pour l'exercice desquelles elles souhaitent adhérer au Syndicat.

L'admission d'un nouveau membre est décidée par délibération du Comité Syndical à l'unanimité.

Le retrait d'un membre du syndicat pourra s'effectuer suivant la même procédure, le Comité Syndical fixant, en accord avec la collectivité ou l'établissement public intéressé, les conditions dans lesquelles s'opère le retrait en respect de l'article L5211-25-1 du code général des collectivités territoriales.

Article 4 - Dispositions financières

Les dépenses et les charges afférentes au Syndicat sont prises en charge :

a. Pour la compétence GEMAPI :

par Etablissements Publics de Coopération Intercommunale à Fiscalité Propre au prorata de leur **population** pondérée par la superficie de leur territoire incluse dans le bassin versant

b. Pour les autres compétences transférées

- Pour **75% par les Communes et les EPCI à fiscalité propre**, au prorata de :

⇒ la longueur de cours d'eau permanents du bassin versant recensés sur le ban communal = **65%**

Le linéaire de cours d'eau est pondéré d'un coefficient 4 pour les grands cours d'eau d'une largeur supérieure ou égale à 15 m.

PROJET DE STATUTS EPAGE LAUCH - 2017

- ➔ la population communale dans le bassin versant = **35%**.

Le calcul pondère la population communale par la superficie du ban communal incluse dans le bassin versant.

- Pour **25% par le Département du Haut-Rhin**

Elles seront recouvrées par voie de rôles annuels, dont le montant est fixé par le Comité Syndical.

TITRE II - ADMINISTRATION ET FONCTIONNEMENT DU SYNDICAT

Article 5 : Le Comité Syndical

Les modalités d'organisation et de fonctionnement du Comité Syndical sont fixées selon les dispositions des articles L. 5721-2 et suivants du Code Général des Collectivités Territoriales, sous réserve des dispositions particulières des présents statuts.

Article 5-1 : Statut des délégués des membres au sein du Comité Syndical

Le Syndicat mixte est administré par un Comité syndical composé de représentants désignés par ses membres adhérents, en leur sein et par délibération, à raison de :

- Un délégué titulaire et un délégué suppléant par tranche entamée de 3 000 habitants, comme comptabilisés à l'article 4, pour les Etablissements Publics de Coopération Intercommunale à Fiscalité Propre,
- Un délégué titulaire et un délégué suppléant par Commune membre
- Un délégué titulaire et un délégué suppléant par canton représenté dans le bassin versant pour le Département du Haut-Rhin

Un même délégué ne peut représenter à la fois plusieurs membres adhérents. Chaque délégué dispose d'une voix délibérative.

En cas d'absence ou d'empêchement d'un délégué titulaire, ce dernier est remplacé par un délégué suppléant désigné par l'organe délibérant du membre qu'il représente.

Un délégué titulaire qui ne pourrait pas être remplacé à une réunion du Comité Syndical par un délégué suppléant dans les conditions précitées, est cependant autorisé à donner procuration à un autre délégué titulaire représentant la même catégorie de membres que le membre qui l'a désigné.

Les délégués de chaque membre sont désignés par leurs organes délibérants dans les trois mois suivants leur renouvellement général.

Le mandat des délégués des collectivités territoriales et de leurs groupements adhérents prend fin avec celui de l'organe délibérant qui les a désignés.

Les délégués sortants sont rééligibles, sans limitation de nombre de mandats au sein du Comité Syndical.

PROJET DE STATUTS EPAGE LAUCH - 2017

Les délégués au Comité Syndical peuvent démissionner de leur propre chef de leurs fonctions de délégué (délégué démissionnaire volontaire).

En cas de vacance d'un poste de délégué, le membre concerné pourvoit au remplacement de son représentant dans les conditions fixées à l'article L 5211-8 du code général des collectivités territoriales, rendu applicable à tous les membres adhérents du Syndicat par transposition.

En cas de vacance d'un poste de délégué exerçant les fonctions de Président, de Vice-Président ou de Secrétaire du Comité Syndical, une fois que le membre concerné a procédé à la désignation de son nouveau délégué, le Comité Syndical procède à la réélection, selon le cas, du Président, du Vice-Président ou du Secrétaire, selon les modalités prévues à l'article 6.3.

Les fonctions de délégué sont exercées à titre bénévole.

Article 5-2 : Pouvoirs du Comité Syndical

Le Comité Syndical est chargé d'administrer le Syndicat. Il règle ainsi par délibération les affaires relevant de l'objet du Syndicat et qui ne sont pas expressément confiées par les présents statuts à un autre organe du Syndicat.

Plus précisément, à titre d'exemples, le Comité Syndical :

- Approuve les études et les programmes de travaux, vote les moyens financiers correspondants et répartit les charges.
- Vote le budget et approuve les comptes.
- Organise l'entretien et l'exploitation des ouvrages.

Article 5-3 : Modalités de fonctionnement du Comité Syndical :

Le Comité Syndical se réunit au moins une fois par an, sur convocation du Président adressée à chaque délégué au moins 15 jours avant la date de réunion et comprenant l'ordre du jour, un rapport sur les points inscrits à l'ordre du jour, et le lieu de réunion arrêté par le Président.

Il se réunit également dans les mêmes conditions à la demande du tiers au moins de ses membres.

Le Comité Syndical ne peut délibérer que sur les questions expressément inscrites dans l'ordre du jour adressé avec la convocation.

Le Comité Syndical ne peut valablement délibérer que si la moitié de ses délégués au Comité Syndical plus un est présente ou représentée.

Si le quorum n'est pas atteint, une deuxième réunion a lieu dans un délai maximum de 15 jours avec un ordre du jour identique à celui de la réunion reportée.

Les délibérations prises au cours de cette deuxième réunion sont valables quel que soit le nombre des délégués présents ou représentés.

Le Comité Syndical délibère sur toutes les questions qui lui sont soumises à la majorité absolue des suffrages exprimés sauf exception dûment prévue par les présents statuts.

PROJET DE STATUTS EPAGE LAUCH - 2017

En cas de partage égal des voix, la voix du Président est prépondérante.

Le vote s'effectue à main levée, sauf demande de scrutin secret par au moins un tiers des membres présents.

Le Syndicat étant un syndicat mixte à la carte, les règles de vote particulières suivantes s'appliquent :

- tous les délégués prennent part au vote pour les affaires présentant un intérêt commun à tous les membres et notamment pour l'élection du Président et des membres du Bureau, le vote du budget, l'approbation du compte administratif et les décisions relatives aux modifications des conditions initiales de composition, de fonctionnement et de durée du syndicat ou encore pour les compétences confiées au Syndicat par l'ensemble de ses membres. Il en va de même pour les affaires relevant à la fois des compétences confiées par tous les membres et des compétences confiées par une partie seulement d'entre eux (gestion des milieux aquatiques et prévention des inondations), qui doivent alors être considérées comme présentant un intérêt commun à tous les membres du Syndicat,
- dans le cas contraire, seuls les délégués représentant les membres concernés par l'affaire mise en délibération prennent part au vote.

Le secrétaire tient procès-verbal des séances. Les délibérations sont transcrites par ordre de date sans blancs ni ratures ; elles sont signées par le Président et le Secrétaire.

Le Comité Syndical pourra établir son règlement intérieur qui précisera, le cas échéant, les dispositions relatives au fonctionnement du Syndicat non prévues par les présents statuts ou par les lois et règlements (**constitution de Commissions techniques ou de sections par exemple**).

Article 5-4 : Délégation de pouvoirs au Bureau

Par délibération, le Comité Syndical peut confier au Bureau et/ou au Président le règlement de certaines affaires par une délégation spéciale ou permanente dont il fixe les limites.

Les modifications des statuts restent cependant de la compétence exclusive du Comité Syndical, tout comme :

- l'élection des membres du Bureau,
- l'adoption du règlement intérieur,
- l'approbation de l'adhésion ou du retrait des membres,
- le vote du budget et du compte administratif,
- la détermination des contributions financières des membres,
- les souscriptions d'emprunts,
- la création d'emploi,
- l'acquisition ou l'aliénation de biens immobiliers ou les prises à bail de plus de 3 ans.

Article 5-5 : Modifications statutaires

Par dérogation à l'article 5-3, le Comité Syndical décide toutes modifications éventuelles des statuts, à la majorité des 2/3 des suffrages exprimés.

Pour les modifications statutaires intervenant sur les articles **2,3 et 4** des présents statuts, un délégué

PROJET DE STATUTS EPAGE LAUCH - 2017

ne peut prendre part à un vote relatif à une modification statutaire que s'il a préalablement recueilli l'avis de l'organe délibérant qui l'a désigné sur la modification statutaire envisagée.

Pour ce faire, le Comité Syndical soumet à l'ensemble des membres du Syndicat Mixte la proposition statutaire envisagée. Les membres disposent alors d'un délai de 3 mois pour se prononcer. A l'expiration de ce délai, leur avis favorable est réputé rendu.

Une fois la modification statutaire approuvée par le Comité Syndical, elle est immédiatement notifiée à chacun des membres adhérents.

Article 6 : Le Bureau

Article 6-1 : Rôle du bureau

Le Bureau délibère sur les questions pour lesquelles il a reçu délégation du Comité Syndical.

Le Président rend compte lors de la plus proche réunion du Comité Syndical, des décisions prises par le Bureau et des actions qu'il a réalisées depuis la date de la dernière réunion du Comité Syndical.

Article 6-2 : Composition du Bureau

Le Bureau du Comité Syndical est composé de 10 délégués comme suit :

- 4 délégués ayant la qualité de représentants des Etablissements Publics de Coopération Intercommunale à Fiscalité Propre
- 4 délégués ayant la qualité de représentants des Communes ou des autres personnes morales
- 2 délégués ayant la qualité de représentant du Département du Haut-Rhin

Article 6-3 : Election des délégués au Bureau

a) Mode de désignation des délégués spéciaux

Le Comité Syndical élit en son sein, un Président, 2 Vice-présidents et un Secrétaire. Ces 4 délégués constituent les délégués spéciaux.

Le renouvellement du Président, des Vice-présidents et du Secrétaire a lieu après chaque renouvellement du Comité Syndical, par élections successives, lors de la première séance du Comité Syndical renouvelé, dans l'ordre suivant : élection du Président, élection du Vice-Président puis élection du Secrétaire.

Le mandat de ces délégués prend également fin en même temps que celui de l'organe délibérant qui les a désignés.

En cas de vacance d'un poste de délégué spécial en cours de mandat, le Comité Syndical procède au(x) remplacement(s) correspondant(s) lors de sa plus proche réunion, après désignation du nouveau délégué titulaire par le membre compétent dans les conditions fixées à l'article 5-1.

Nul ne peut cumuler les fonctions de plusieurs délégués spéciaux.

PROJET DE STATUTS EPAGE LAUCH - 2017

Election du Président :

Lorsque le Comité Syndical est amené à élire le Président, la présidence est assurée par le délégué le plus âgé qui organise l'élection du Président avec l'aide du délégué le plus jeune qui fait fonction de Secrétaire.

Les délégués intéressés pour exercer la fonction de Président font connaître leur candidature aux autres délégués.

Les votes ont lieu à scrutin secret sauf si le Comité Syndical décide à l'unanimité de ne pas procéder au scrutin secret.

Une fois la liste des candidats arrêtée, lors d'un premier tour de scrutin, chaque délégué est invité à voter. Seuls les votes exprimés en faveur d'un seul candidat sont valables. Nul n'est élu s'il n'a pas réuni la majorité absolue des suffrages exprimés à l'issue du premier tour de scrutin.

Si le Président n'est pas élu au 1^{er} tour, les candidats ayant obtenu plus de 10% des suffrages exprimés au premier tour sont admis à se présenter au second tour. Une fois la liste des candidats admis à maintenir leur candidature au second tour arrêtée, les délégués sont invités à voter.

Est élu Président, le candidat ayant remporté le plus de suffrages au second tour de scrutin, selon la règle de la majorité relative.

En cas d'égalité de voix entre plusieurs candidats à l'issue du second tour, seuls ces candidats sont admis à un 3^{ème} tour de scrutin.

Est élu Président, le candidat ayant remporté le plus de suffrages au 3^{ème} tour de scrutin. En cas d'égalité des voix, l'élection est acquise au bénéfice de l'âge.

Election des Vice-présidents :

L'élection des Vice-président a lieu dans les mêmes conditions et selon les mêmes règles que l'élection du Président, sous réserve des dispositions qui suivent :

- le Président organise l'élection successive de chaque Vice-président avec l'aide du délégué le plus jeune qui fait fonction de Secrétaire,
- au 3^{ème} tour de scrutin, en cas d'égalité des voix, l'élection est acquise au bénéfice de l'âge.

Election du Secrétaire :

L'élection du Secrétaire a lieu dans les mêmes conditions et selon les mêmes règles que l'élection des Vice-présidents.

b) Désignation des délégués au Bureau autres que les délégués spéciaux

Les autres délégués au Bureau sont désignés lors de la première réunion du Comité Syndical, après l'élection des 4 délégués spéciaux.

Les délégués intéressés pour exercer la fonction de délégué au Bureau font connaître leur candidature aux autres délégués du Comité Syndical.

PROJET DE STATUTS EPAGE LAUCH - 2017

Toutefois, les règles de représentation fixées à l'article 6-2 doivent être respectées. En conséquence, si, après l'élection des délégués spéciaux, la représentation d'une catégorie de membres est satisfaite, aucun délégué relevant de cette catégorie ne peut faire acte de candidature.

Cette règle s'applique au fur et à mesure des désignations des autres délégués du Bureau. Ainsi, dès que la représentation d'une catégorie de membres est satisfaite, seuls les délégués relevant d'une autre des catégories peuvent être élus pour le ou les postes restant à pourvoir.

L'organisation et le décompte des voix sont effectués par le Président, sous le contrôle du Secrétaire.

Sont élus délégués au Bureau, les 6 candidats ayant remporté le plus de suffrages selon la règle de la majorité relative.

Toutefois, si l'application de cette règle conduit à ce qu'une catégorie de membres dispose d'une représentation contraire aux règles de l'article 6-2, les délégués de cette catégorie sont écartés, et c'est le délégué suivant relevant de la catégorie non encore complètement représentée qui a obtenu le plus de suffrages qui se trouve élu et ainsi de suite jusqu'à ce que l'ensemble des postes soit pourvu.

Si besoin, en cas d'égalité de suffrages, l'élection est acquise au bénéfice de l'âge.

Le renouvellement des membres du Bureau autres que les délégués spéciaux a lieu intégralement à chaque renouvellement général des Conseils Municipaux.

Le mandat de ces délégués prend également fin en même temps que celui de l'organe délibérant qui les a désignés.

En cas de vacance d'un poste de délégué en cours de mandat, le Comité Syndical procède au(x) remplacement(s) correspondant(s) lors de sa plus proche réunion, après désignation du nouveau délégué titulaire par le membre compétent dans les conditions fixées à l'article 5-1.

Article 6-4 : Validité des délibérations du Bureau - Quorum

Les réunions du Bureau ont lieu sur décision du Président ou sur la demande de la moitié au moins des délégués au Bureau, sur convocation adressée au moins 5 jours francs avant la réunion, accompagnée de l'ordre du jour et d'un rapport sur les points inscrits à l'ordre du jour.

Les délibérations du Bureau sont prises à la majorité absolue des suffrages exprimés, sont transcrites par ordre de date sans blancs ni ratures et sont signées par le Président et le Secrétaire.

En cas d'égalité des suffrages, le vote du Président est prépondérant.

Le Bureau ne peut délibérer que si la moitié plus un de ses membres sont présents.

Au cas où le quorum n'est pas atteint, une deuxième réunion a lieu dans un délai maximum de 7 jours. Les délibérations prises au cours de cette dernière réunion sont valables quel que soit le nombre de membres présents.

Aucune procuration n'est autorisée.

PROJET DE STATUTS EPAGE LAUCH - 2017

Article 7 : Attributions du Président, du Vice-Président et du Secrétaire

Article 7-1 : Attributions du Président

Le Président est l'organe exécutif du Syndicat.

Il prépare et exécute les délibérations du Comité Syndical et de son Bureau. Il est l'ordonnateur des dépenses et il prescrit l'exécution des recettes du Syndicat. Il prépare le projet de budget.

Il est seul chargé de l'administration, mais il peut déléguer par arrêté, sous sa surveillance et sa responsabilité, l'exercice d'une partie de ses fonctions aux Vice-Présidents et, en l'absence ou en cas d'empêchement de ce dernier ou dès lors que celui-ci est titulaire d'une délégation, à d'autres membres du Bureau.

Il peut également donner, sous sa surveillance et sa responsabilité, par arrêté, délégation de signature au directeur et aux chefs de service du Syndicat. Ces délégations subsistent tant qu'elles ne sont pas rapportées.

Il est le chef des services du Syndicat et nomme aux différents emplois.

Il représente en justice le Syndicat et peut recevoir délégation du Comité Syndical.

Article 7-2 : Attributions des Vice-présidents et du Secrétaire

Les Vice-présidents peuvent recevoir du Président, sous sa surveillance et sa responsabilité, délégation de certaines de ses fonctions.

En cas d'empêchement, le Président est remplacé par le Premier Vice-président.

Hormis la présidence des séances du Comité Syndical en cas d'empêchement du Président, les Vice-présidents ne peuvent exercer d'autres pouvoirs que ceux qui leur ont été expressément délégués par le Président.

Le Secrétaire assiste le Président dans l'établissement de l'ordre du jour et des convocations des réunions du Comité Syndical et du Bureau.

Sur habilitation du Président, il établit ou fait établir les procès-verbaux des décisions et en assure, le cas échéant, la transcription sur le registre des actes administratifs. Il assure l'exécution des formalités prescrites.

Il tient à jour la liste des membres du Syndicat Mixte, du Comité Syndical, et du Bureau. Il procède à l'état des présences et des pouvoirs lors des réunions de ces organes.

Les Vice-présidents et le Secrétaire peuvent, pour leurs missions, se faire assister par le personnel du Syndicat.

PROJET DE STATUTS EPAGE LAUCH - 2017

TITRE III - BUDGET ET COMPTABILITE

Article 8 - Budget

Le budget du Syndicat pourvoit à toutes les dépenses de fonctionnement et d'investissement nécessaires à la réalisation de l'objet pour lequel le Syndicat est constitué.

Les ressources du Syndicat comprennent :

1. les contributions statutaires des membres mentionnées à l'article 4 ;
2. le revenu des biens meubles et immeubles du syndicat ;
3. des subventions ;
4. le produit des taxes, redevances et contributions correspondant aux services assurés ;
5. le produit des emprunts ;
6. les dons et legs ;
7. toute autre ressource qui ne serait pas contraire à la loi ou la réglementation en vigueur.

Une copie du budget et des comptes du syndicat est adressée chaque année aux membres du syndicat.

Article 9 - Comptabilité

Les règles de la comptabilité publique sont applicables au syndicat.

La désignation du comptable du Syndicat sera opérée par le directeur départemental des finances publiques.

TITRE IV - DISPOSITIONS DIVERSES

Article 10 - Remboursement de frais

Les membres du Comité Syndical ont droit au remboursement des frais que nécessite l'exécution de leur mandat, dans les conditions déterminées par le Comité Syndical et dans la limite des dispositions de l'article L 5721-8 du Code général des collectivités territoriales.

Article 11 – Autres dispositions

Pour tout ce qui n'est pas contraire aux dispositions des articles qui précèdent, le syndicat est assimilé à un syndicat de communes et soumis comme tel aux dispositions des articles L 5211-1 et suivants et L 5212-1 et suivants du CGCT.

Article 12 - Dissolution

Le Syndicat peut être dissous conformément aux dispositions suivantes.

PROJET DE STATUTS EPAGE LAUCH - 2017

Le Syndicat peut être dissous, d'office ou à la demande de la majorité des personnes morales qui le composent, par arrêté motivé du représentant de l'Etat dans le département.

L'arrêté détermine, dans le respect du droit des tiers et des dispositions de l'article L. 5211-25-1 et L 5211-26 du code général des collectivités territoriales, les conditions de liquidation du syndicat.

ANNEXES :

- Carte du périmètre du Syndicat (ci-après)

PROJET DE STATUTS EPAGE LAUCH - 2017

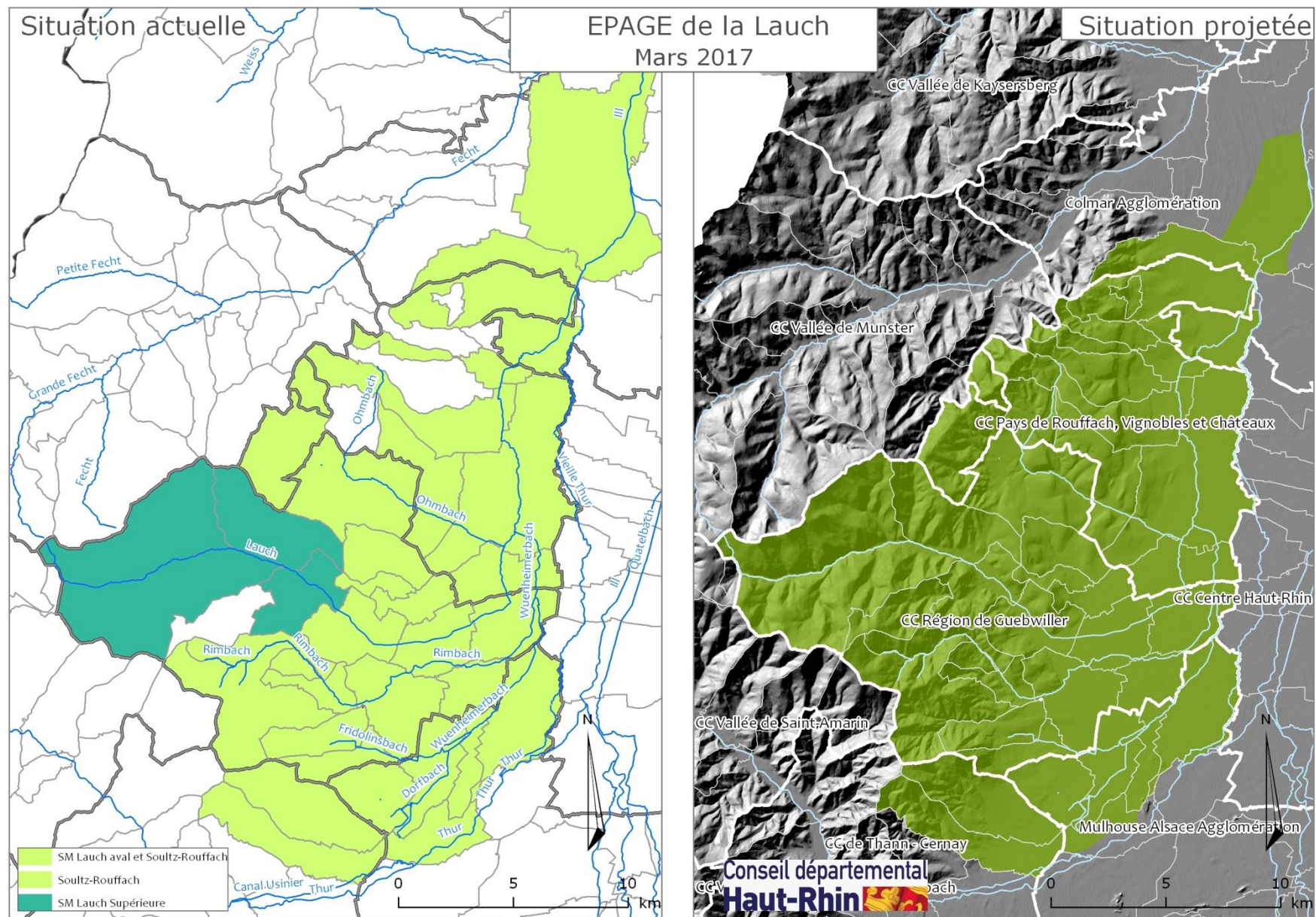

PROJET DE STATUTS EPAGE THUR AMONT -2017

SYNDICAT MIXTE ETABLISSEMENT PUBLIC D'AMENAGEMENT ET DE GESTION DE L'EAU DE LA THUR AMONT

NOUVEAUX STATUTS

Historique :

Ce syndicat est issu de l'extension du Syndicat Mixte de la Thur Amont, créé en 1999 et réalisant pour le compte de ses membres les travaux d'intérêt général pour l'aménagement de la Thur et la prévention des inondations prévus par l'article L211-7 du Code de l'Environnement. Au départ ce Syndicat portait le nom de Syndicat Mixte de la Moyenne Thur, il a été étendu à l'amont de la vallée en 2012 et a pris le nom de Syndicat Mixte de la Thur Amont.

Préambule :

La loi de Modernisation de l'Action Publique Territoriale et d'Affirmation des Métropoles (MAPTAM) adoptée le 27 janvier 2014 a créé une nouvelle compétence obligatoire de Gestion des Milieux Aquatiques et Prévention des Inondations (GEMAPI) confiée **exclusivement** aux Etablissements Publics de Coopération Intercommunale à Fiscalité Propre (EPCI FP). Cette compétence correspond aux missions 1, 2, 5 et 8 de l'article L211-7 du Code de l'Environnement à savoir :

- 1° L'aménagement d'un bassin ou d'une fraction de bassin hydrographique ;
- 2° L'entretien et l'aménagement d'un cours d'eau, canal, lac ou plan d'eau, y compris les accès à ce cours d'eau, à ce canal, à ce lac ou à ce plan d'eau ;
- 5° La défense contre les inondations et contre la mer ;
- 8° La protection et la restauration des sites, des écosystèmes aquatiques et des zones humides ainsi que des formations boisées riveraines ;

Les autres Collectivités (Communes, Département...) peuvent continuer d'exercer les autres missions de l'article L211-7 du Code de l'Environnement et notamment :

- 4° La maîtrise des eaux pluviales et de ruissellement ou la lutte contre l'érosion des sols ;
- 7° La protection et la conservation des eaux superficielles et souterraines ;
- 9° Les aménagements hydrauliques concourant à la sécurité civile ;
- 10° L'exploitation, l'entretien et l'aménagement d'ouvrages hydrauliques existants ;
- 11° La mise en place et l'exploitation de dispositifs de surveillance de la ressource en eau et des milieux aquatiques ;
- 12° L'animation et la concertation dans le domaine de la gestion et de la protection de la ressource en eau et des milieux aquatiques dans un sous-bassin ou un groupement de sous-

PROJET DE STATUTS EPAGE THUR AMONT -2017

bassins, ou dans un système aquifère, correspondant à une unité hydrographique.

Pour exercer certaines de ces compétences, et en particulier celles relatives à la prévention des inondations et à la gestion de cours d'eau non domaniaux, les Collectivités d'un bassin versant peuvent se regrouper dans un Syndicat Mixte qui pourra demander la reconnaissance du statut d'Etablissement Public d'Aménagement et de Gestion de l'Eau (EPAGE).

Les présents statuts ont pour objectif de décrire les missions qui lui sont confiées, la gouvernance et les modalités de financement de l'EPAGE de la Thur Amont.

TITRE I - NATURE ET OBJET DU SYNDICAT

Article 1 - Dénomination et siège

En application de l'article L 213-12 du code de l'environnement et des articles L. 5721-1 et suivants du Code Général des Collectivités Territoriales relatifs aux Syndicats Mixtes ouverts il est créé un syndicat mixte ouvert entre les membres suivants :

- les EPCI à Fiscalité Propre suivants du bassin versant de la Thuramont qui adhèrent au syndicat, pour les compétences visées aux 1°, 2°, 5° et 8° de l'article L 211-7 du code de l'environnement, et le cas échéant pour d'autres compétences transférées par leurs communes membres, pour la totalité de leur périmètre inclus dans le bassin versant de la Thur amont : Communauté de Communes de la Vallée de SAINT-AMARIN et Communautés de Communes THANN-CERNAY ;

- les Communes suivantes du bassin versant de la Thur Amont : BITSCHWILLER-LÉS-THANN, CERNAY, STEINBACH*, THANN, VIEUX-THANN, WILLER-SUR-THUR, FELLERING, GEISHOUSE*, GOLDBACH-ALTENBACH*, HUSSEREN-WESSERLING, KRUTH, MALMERSPACH, MITZACH, MOLLAU*, MOOSCH, ODEREN, RANSPACH, SAINT-AMARIN, STORCKENSOHN*, URBÈS, WILDENSTEIN

- le Département du Haut-Rhin.

Le syndicat prend le nom de :

ETABLISSEMENT PUBLIC D'AMENAGEMENT ET DE GESTION DE L'EAU DE LA THUR AMONT

Il est constitué pour une durée illimitée.

Son siège est fixé à la Mairie de THANN. Il peut être transféré en tout autre lieu par décision du

* la qualité de membre de ces Communes est tributaire de leur accord

PROJET DE STATUTS EPAGE THUR AMONT -2017

Comité Syndical. Les réunions du Syndicat pourront avoir lieu au siège du Syndicat ou dans toute collectivité ou groupement de collectivités membre de ce dernier arrêté par le Président.

Article 2 - Objet du syndicat

Le Syndicat a pour objet d'assurer, à l'échelle d'un bassin versant délimité en annexe 1, la prévention des inondations ainsi que la gestion des cours d'eau non domaniaux. Il concourt également à la gestion équilibrée et durable de la ressource en eau.

Dans cette perspective, le présent Syndicat doit permettre à ses membres de mutualiser leurs moyens et leurs compétences et ainsi a la charge de mener, réaliser ou faire réaliser, à l'intérieur de son périmètre défini en annexe 1, l'étude, l'exécution et l'exploitation de tous travaux, actions, ouvrages ou installations présentant un caractère d'intérêt général ou d'urgence, dans le cadre du schéma d'aménagement et de gestion des eaux s'il existe, et visant :

- Au profit de ses membres exerçant la compétence « gestion des milieux aquatiques et prévention des inondations »(Communautés de Communes et d'Agglomération) :
 - ✓ L'aménagement d'un bassin ou d'une fraction de bassin hydrographique ;
 - ✓ L'entretien et l'aménagement d'un cours d'eau, canal, lac ou plan d'eau ;
 - ✓ La défense contre les inondations ;
 - ✓ La protection et la restauration des sites, des écosystèmes aquatiques et des zones humides ainsi que des formations boisées riveraines ;

- Au profit de l'ensemble de ses membres qui exercent ces compétences (directement sur le fondement de l'article L 211-7 du Code de l'Environnement pour les Communes et le Département ou par transfert de leurs membres pour les EPCI, dans les conditions définies par ce transfert):
 - ✓ La maîtrise des eaux pluviales et de ruissellement ou la lutte contre l'érosion des sols ;
 - ✓ La protection et la conservation des eaux superficielles et souterraines ;
 - ✓ L'exploitation, l'entretien et l'aménagement d'ouvrages hydrauliques existants
 - ✓ La mise en place et l'exploitation de dispositifs de surveillance de la ressource en eau et des milieux aquatiques ;
 - ✓ L'animation et la concertation dans le domaine de la gestion et de la protection de la ressource en eau et des milieux aquatiques.

Le présent Syndicat est un syndicat dit « à la carte », chaque membre n'adhérant qu'au titre des compétences qui lui sont dévolues.

Le syndicat peut entreprendre dans ce but l'étude et la réalisation de travaux d'aménagement dans le bassin versant tel qu'il est délimité en annexe 1. Il en assure directement ou indirectement l'entretien et l'exploitation.

Les propriétaires et exploitants riverains des cours d'eau restent cependant responsables de l'entretien régulier du cours d'eau tel qu'il ressort de l'article L215-14 du Code de l'Environnement. Le syndicat ne se substituant pas d'office à eux, cette substitution ne se ferait le cas échéant que dans le cadre d'une convention.

La liste des travaux éligibles est précisée par le Comité Syndical.

PROJET DE STATUTS EPAGE THUR AMONT -2017

Le Syndicat peut intervenir pour des tiers pour effectuer pour leur compte toute étude ou travaux s'inscrivant dans le cadre de ses compétences. Une convention viendra préciser les modalités techniques et financières de cette intervention.

Pour mener à bien sa mission, le Syndicat pourra :

- créer tous services utiles, administratifs, techniques ou financiers, la présente énumération n'étant pas limitative ;

- créer les ressources et réaliser toutes opérations mobilières et immobilières nécessaires au fonctionnement des divers services, assurer le financement de tous travaux, achats de matériels, etc ... au moyen des crédits ouverts à cet effet au budget du syndicat ;

- réaliser tous emprunts nécessaires, solliciter et encaisser toutes subventions éventuelles et faire recouvrer par le receveur du syndicat les participations des collectivités adhérentes, ainsi que celles des bénéficiaires du concours exceptionnel du syndicat.

Article 3 - Admission de nouveaux membres - Retrait

Des personnes morales de droit public autres que celles primitivement adhérentes pourront être autorisées à faire partie du syndicat, après agrément de leur candidature par délibération du Comité Syndical. Elles devront pour ce faire justifier d'un périmètre géographique compris en tout ou partie dans le bassin versant fixé à l'annexe 1 et être titulaire des compétences pour l'exercice desquelles elles souhaitent adhérer au Syndicat.

L'admission d'un nouveau membre est décidée par délibération du Comité Syndical à l'unanimité.

Le retrait d'un membre du syndicat pourra s'effectuer suivant la même procédure, le Comité Syndical fixant, en accord avec la collectivité ou l'établissement public intéressé, les conditions dans lesquelles s'opère le retrait en respect de l'article L5211-25-1 du code général des collectivités territoriales.

Article 4 - Dispositions financières

Les dépenses et les charges afférentes au Syndicat sont prises en charge :

a. Pour la compétence GEMAPI :

par Etablissements Publics de Coopération Intercommunale à Fiscalité Propre au prorata de leur **population** pondérée par la superficie de leur territoire incluse dans le bassin versant

b. Pour les autres compétences transférées

- Pour **75% par les Communes et les EPCI à fiscalité propre**, au prorata de :

➔ la longueur de cours d'eau permanents du bassin versant recensés sur le ban communal = **65%**

Le linéaire de cours d'eau est pondéré d'un coefficient 4 pour les grands cours d'eau d'une

PROJET DE STATUTS EPAGE THUR AMONT -2017

largeur supérieure ou égale à 15 m.

- ⇒ la population communale dans le bassin versant = **35%**.

Le calcul pondère la population communale par la superficie du ban communal incluse dans le bassin versant.

- Pour **25% par le Département du Haut-Rhin**

Elles seront recouvrées par voie de rôles annuels, dont le montant est fixé par le Comité Syndical.

TITRE II - ADMINISTRATION ET FONCTIONNEMENT DU SYNDICAT

Article 5 : Le Comité Syndical

Les modalités d'organisation et de fonctionnement du Comité Syndical sont fixées selon les dispositions des articles L. 5721-2 et suivants du Code Général des Collectivités Territoriales, sous réserve des dispositions particulières des présents statuts.

Article 5-1 : Statut des délégués des membres au sein du Comité Syndical

Le Syndicat mixte est administré par un Comité syndical composé de représentants désignés par ses membres adhérents, en leur sein et par délibération, à raison de :

- Un délégué titulaire et un délégué suppléant par tranche entamée de 3 000 habitants, comme comptabilisés à l'article 4, pour les Etablissements Publics de Coopération Intercommunale à Fiscalité Propre,
- Un délégué titulaire et un délégué suppléant par Commune membre
- Un délégué titulaire et un délégué suppléant par canton représenté dans le bassin versant pour le Département du Haut-Rhin

Un même délégué ne peut représenter à la fois plusieurs membres adhérents. Chaque délégué dispose d'une voix délibérative.

En cas d'absence ou d'empêchement d'un délégué titulaire, ce dernier est remplacé par un délégué suppléant désigné par l'organe délibérant du membre qu'il représente.

Un délégué titulaire qui ne pourrait pas être remplacé à une réunion du Comité Syndical par un délégué suppléant dans les conditions précitées, est cependant autorisé à donner procuration à un autre délégué titulaire représentant la même catégorie de membres que le membre qui l'a désigné.

Les délégués de chaque membre sont désignés par leurs organes délibérants dans les trois mois suivants leur renouvellement général.

Le mandat des délégués des collectivités territoriales et de leurs groupements adhérents prend fin avec celui de l'organe délibérant qui les a désignés.

PROJET DE STATUTS EPAGE THUR AMONT -2017

Les délégués sortants sont rééligibles, sans limitation de nombre de mandats au sein du Comité Syndical.

Les délégués au Comité Syndical peuvent démissionner de leur propre chef de leurs fonctions de délégué (délégué démissionnaire volontaire).

En cas de vacance d'un poste de délégué, le membre concerné pourvoit au remplacement de son représentant dans les conditions fixées à l'article L 5211-8 du code général des collectivités territoriales, rendu applicable à tous les membres adhérents du Syndicat par transposition.

En cas de vacance d'un poste de délégué exerçant les fonctions de Président, de Vice-Président ou de Secrétaire du Comité Syndical, une fois que le membre concerné a procédé à la désignation de son nouveau délégué, le Comité Syndical procède à la réélection, selon le cas, du Président, du Vice-Président ou du Secrétaire, selon les modalités prévues à l'article 6.3.

Les fonctions de délégué sont exercées à titre bénévole.

Article 5-2 : Pouvoirs du Comité Syndical

Le Comité Syndical est chargé d'administrer le Syndicat. Il règle ainsi par délibération les affaires relevant de l'objet du Syndicat et qui ne sont pas expressément confiées par les présents statuts à un autre organe du Syndicat.

Plus précisément, à titre d'exemples, le Comité Syndical :

- Approuve les études et les programmes de travaux, vote les moyens financiers correspondants et répartit les charges.
- Vote le budget et approuve les comptes.
- Organise l'entretien et l'exploitation des ouvrages.

Article 5-3 : Modalités de fonctionnement du Comité Syndical :

Le Comité Syndical se réunit au moins une fois par an, sur convocation du Président adressée à chaque délégué au moins 15 jours avant la date de réunion et comprenant l'ordre du jour, un rapport sur les points inscrits à l'ordre du jour, et le lieu de réunion arrêté par le Président.

Il se réunit également dans les mêmes conditions à la demande du tiers au moins de ses membres.

Le Comité Syndical ne peut délibérer que sur les questions expressément inscrites dans l'ordre du jour adressé avec la convocation.

Le Comité Syndical ne peut valablement délibérer que si la moitié de ses délégués au Comité Syndical plus un est présente ou représentée.

Si le quorum n'est pas atteint, une deuxième réunion a lieu dans un délai maximum de 15 jours avec un ordre du jour identique à celui de la réunion reportée.

Les délibérations prises au cours de cette deuxième réunion sont valables quel que soit le nombre des délégués présents ou représentés.

PROJET DE STATUTS EPAGE THUR AMONT -2017

Le Comité Syndical délibère sur toutes les questions qui lui sont soumises à la majorité absolue des suffrages exprimés sauf exception dûment prévue par les présents statuts.

En cas de partage égal des voix, la voix du Président est prépondérante.

Le vote s'effectue à main levée, sauf demande de scrutin secret par au moins un tiers des membres présents.

Le Syndicat étant un syndicat mixte à la carte, les règles de vote particulières suivantes s'appliquent :

- tous les délégués prennent part au vote pour les affaires présentant un intérêt commun à tous les membres et notamment pour l'élection du Président et des membres du Bureau, le vote du budget, l'approbation du compte administratif et les décisions relatives aux modifications des conditions initiales de composition, de fonctionnement et de durée du syndicat ou encore pour les compétences confiées au Syndicat par l'ensemble de ses membres. Il en va de même pour les affaires relevant à la fois des compétences confiées par tous les membres et des compétences confiées par une partie seulement d'entre eux (gestion des milieux aquatiques et prévention des inondations), qui doivent alors être considérées comme présentant un intérêt commun à tous les membres du Syndicat,
- dans le cas contraire, seuls les délégués représentant les membres concernés par l'affaire mise en délibération prennent part au vote.

Le secrétaire tient procès-verbal des séances. Les délibérations sont transcrites par ordre de date sans blancs ni ratures ; elles sont signées par le Président et le Secrétaire.

Le Comité Syndical pourra établir son règlement intérieur qui précisera, le cas échéant, les dispositions relatives au fonctionnement du Syndicat non prévues par les présents statuts ou par les lois et règlements (**constitution de Commissions techniques ou de sections par exemple**).

Article 5-4 : Délégation de pouvoirs au Bureau

Par délibération, le Comité Syndical peut confier au Bureau et/ou au Président le règlement de certaines affaires par une délégation spéciale ou permanente dont il fixe les limites.

Les modifications des statuts restent cependant de la compétence exclusive du Comité Syndical, tout comme :

- l'élection des membres du Bureau,
- l'adoption du règlement intérieur,
- l'approbation de l'adhésion ou du retrait des membres,
- le vote du budget et du compte administratif,
- la détermination des contributions financières des membres,
- les souscriptions d'emprunts,
- la création d'emploi,
- l'acquisition ou l'aliénation de biens immobiliers ou les prises à bail de plus de 3 ans.

Article 5-5 : Modifications statutaires

Par dérogation à l'article 5-3, le Comité Syndical décide toutes modifications éventuelles des statuts, à la majorité des 2/3 des suffrages exprimés.

PROJET DE STATUTS EPAGE THUR AMONT -2017

Pour les modifications statutaires intervenant sur les articles **2,3 et 4** des présents statuts, un délégué ne peut prendre part à un vote relatif à une modification statutaire que s'il a préalablement recueilli l'avis de l'organe délibérant qui l'a désigné sur la modification statutaire envisagée.

Pour ce faire, le Comité Syndical soumet à l'ensemble des membres du Syndicat Mixte la proposition statutaire envisagée. Les membres disposent alors d'un délai de 3 mois pour se prononcer. A l'expiration de ce délai, leur avis favorable est réputé rendu.

Une fois la modification statutaire approuvée par le Comité Syndical, elle est immédiatement notifiée à chacun des membres adhérents.

Article 6 : Le Bureau

Article 6-1 : Rôle du bureau

Le Bureau délibère sur les questions pour lesquelles il a reçu délégation du Comité Syndical.

Le Président rend compte lors de la plus proche réunion du Comité Syndical, des décisions prises par le Bureau et des actions qu'il a réalisées depuis la date de la dernière réunion du Comité Syndical.

Article 6-2 : Composition du Bureau

Le Bureau du Comité Syndical est composé de 10 délégués comme suit :

- 4 délégués ayant la qualité de représentants des Etablissements Publics de Coopération Intercommunale à Fiscalité Propre
- 4 délégués ayant la qualité de représentants des Communes ou des autres personnes morales
- 2 délégués ayant la qualité de représentant du Département du Haut-Rhin

Article 6-3 : Election des délégués au Bureau

a) Mode de désignation des délégués spéciaux

Le Comité Syndical élit en son sein, un Président, 2 Vice-présidents et un Secrétaire. Ces 4 délégués constituent les délégués spéciaux.

Le renouvellement du Président, des Vice-présidents et du Secrétaire a lieu après chaque renouvellement du Comité Syndical, par élections successives, lors de la première séance du Comité Syndical renouvelé, dans l'ordre suivant : élection du Président, élection du Vice-Président puis élection du Secrétaire.

Le mandat de ces délégués prend également fin en même temps que celui de l'organe délibérant qui les a désignés.

En cas de vacance d'un poste de délégué spécial en cours de mandat, le Comité Syndical procède au(x) remplacement(s) correspondant(s) lors de sa plus proche réunion, après désignation du nouveau délégué titulaire par le membre compétent dans les conditions fixées à l'article 5-1.

Nul ne peut cumuler les fonctions de plusieurs délégués spéciaux.

PROJET DE STATUTS EPAGE THUR AMONT -2017

Election du Président :

Lorsque le Comité Syndical est amené à élire le Président, la présidence est assurée par le délégué le plus âgé qui organise l'élection du Président avec l'aide du délégué le plus jeune qui fait fonction de Secrétaire.

Les délégués intéressés pour exercer la fonction de Président font connaître leur candidature aux autres délégués.

Les votes ont lieu à scrutin secret sauf si le Comité Syndical décide à l'unanimité de ne pas procéder au scrutin secret.

Une fois la liste des candidats arrêtée, lors d'un premier tour de scrutin, chaque délégué est invité à voter. Seuls les votes exprimés en faveur d'un seul candidat sont valables. Nul n'est élu s'il n'a pas réuni la majorité absolue des suffrages exprimés à l'issue du premier tour de scrutin.

Si le Président n'est pas élu au 1^{er} tour, les candidats ayant obtenu plus de 10% des suffrages exprimés au premier tour sont admis à se présenter au second tour. Une fois la liste des candidats admis à maintenir leur candidature au second tour arrêtée, les délégués sont invités à voter.

Est élu Président, le candidat ayant remporté le plus de suffrages au second tour de scrutin, selon la règle de la majorité relative.

En cas d'égalité de voix entre plusieurs candidats à l'issue du second tour, seuls ces candidats sont admis à un 3^{ème} tour de scrutin.

Est élu Président, le candidat ayant remporté le plus de suffrages au 3^{ème} tour de scrutin. En cas d'égalité des voix, l'élection est acquise au bénéfice de l'âge.

Election des Vice-présidents :

L'élection des Vice-président a lieu dans les mêmes conditions et selon les mêmes règles que l'élection du Président, sous réserve des dispositions qui suivent :

- le Président organise l'élection successive de chaque Vice-président avec l'aide du délégué le plus jeune qui fait fonction de Secrétaire,
- au 3^{ème} tour de scrutin, en cas d'égalité des voix, l'élection est acquise au bénéfice de l'âge.

Election du Secrétaire :

L'élection du Secrétaire a lieu dans les mêmes conditions et selon les mêmes règles que l'élection des Vice-présidents.

b) Désignation des délégués au Bureau autres que les délégués spéciaux

Les autres délégués au Bureau sont désignés lors de la première réunion du Comité Syndical, après l'élection des 4 délégués spéciaux.

PROJET DE STATUTS EPAGE THUR AMONT -2017

Les délégués intéressés pour exercer la fonction de délégué au Bureau font connaître leur candidature aux autres délégués du Comité Syndical.

Toutefois, les règles de représentation fixées à l'article 6-2 doivent être respectées. En conséquence, si, après l'élection des délégués spéciaux, la représentation d'une catégorie de membres est satisfaite, aucun délégué relevant de cette catégorie ne peut faire acte de candidature.

Cette règle s'applique au fur et à mesure des désignations des autres délégués du Bureau. Ainsi, dès que la représentation d'une catégorie de membres est satisfaite, seuls les délégués relevant d'une autre des catégories peuvent être élus pour le ou les postes restant à pourvoir.

L'organisation et le décompte des voix sont effectués par le Président, sous le contrôle du Secrétaire.

Sont élus délégués au Bureau, les 6 candidats ayant remporté le plus de suffrages selon la règle de la majorité relative.

Toutefois, si l'application de cette règle conduit à ce qu'une catégorie de membres dispose d'une représentation contraire aux règles de l'article 6-2, les délégués de cette catégorie sont écartés, et c'est le délégué suivant relevant de la catégorie non encore complètement représentée qui a obtenu le plus de suffrages qui se trouve élu et ainsi de suite jusqu'à ce que l'ensemble des postes soit pourvu.

Si besoin, en cas d'égalité de suffrages, l'élection est acquise au bénéfice de l'âge.

Le renouvellement des membres du Bureau autres que les délégués spéciaux a lieu intégralement à chaque renouvellement général des Conseils Municipaux.

Le mandat de ces délégués prend également fin en même temps que celui de l'organe délibérant qui les a désignés.

En cas de vacance d'un poste de délégué en cours de mandat, le Comité Syndical procède au(x) remplacement(s) correspondant(s) lors de sa plus proche réunion, après désignation du nouveau délégué titulaire par le membre compétent dans les conditions fixées à l'article 5-1.

Article 6-4 : Validité des délibérations du Bureau - Quorum

Les réunions du Bureau ont lieu sur décision du Président ou sur la demande de la moitié au moins des délégués au Bureau, sur convocation adressée au moins 5 jours francs avant la réunion, accompagnée de l'ordre du jour et d'un rapport sur les points inscrits à l'ordre du jour.

Les délibérations du Bureau sont prises à la majorité absolue des suffrages exprimés, sont transcrites par ordre de date sans blancs ni ratures et sont signées par le Président et le Secrétaire.

En cas d'égalité des suffrages, le vote du Président est prépondérant.

Le Bureau ne peut délibérer que si la moitié plus un de ses membres sont présents.

Au cas où le quorum n'est pas atteint, une deuxième réunion a lieu dans un délai maximum de 7 jours. Les délibérations prises au cours de cette dernière réunion sont valables quel que soit le nombre de membres présents.

PROJET DE STATUTS EPAGE THUR AMONT -2017

Aucune procuration n'est autorisée.

Article 7 : Attributions du Président, du Vice-Président et du Secrétaire

Article 7-1 : Attributions du Président

Le Président est l'organe exécutif du Syndicat.

Il prépare et exécute les délibérations du Comité Syndical et de son Bureau. Il est l'ordonnateur des dépenses et il prescrit l'exécution des recettes du Syndicat. Il prépare le projet de budget.

Il est seul chargé de l'administration, mais il peut déléguer par arrêté, sous sa surveillance et sa responsabilité, l'exercice d'une partie de ses fonctions aux Vice-Présidents et, en l'absence ou en cas d'empêchement de ce dernier ou dès lors que celui-ci est titulaire d'une délégation, à d'autres membres du Bureau.

Il peut également donner, sous sa surveillance et sa responsabilité, par arrêté, délégation de signature au directeur et aux chefs de service du Syndicat. Ces délégations subsistent tant qu'elles ne sont pas rapportées.

Il est le chef des services du Syndicat et nomme aux différents emplois.

Il représente en justice le Syndicat et peut recevoir délégation du Comité Syndical.

Article 7-2 : Attributions des Vice-présidents et du Secrétaire

Les Vice-présidents peuvent recevoir du Président, sous sa surveillance et sa responsabilité, délégation de certaines de ses fonctions.

En cas d'empêchement, le Président est remplacé par le Premier Vice-président.

Hormis la présidence des séances du Comité Syndical en cas d'empêchement du Président, les Vice-présidents ne peuvent exercer d'autres pouvoirs que ceux qui leur ont été expressément délégués par le Président.

Le Secrétaire assiste le Président dans l'établissement de l'ordre du jour et des convocations des réunions du Comité Syndical et du Bureau.

Sur habilitation du Président, il établit ou fait établir les procès-verbaux des décisions et en assure, le cas échéant, la transcription sur le registre des actes administratifs. Il assure l'exécution des formalités prescrites.

Il tient à jour la liste des membres du Syndicat Mixte, du Comité Syndical, et du Bureau. Il procède à l'état des présences et des pouvoirs lors des réunions de ces organes.

Les Vice-présidents et le Secrétaire peuvent, pour leurs missions, se faire assister par le personnel du Syndicat.

PROJET DE STATUTS EPAGE THUR AMONT -2017

TITRE III - BUDGET ET COMPTABILITE

Article 8 - Budget

Le budget du Syndicat pourvoit à toutes les dépenses de fonctionnement et d'investissement nécessaires à la réalisation de l'objet pour lequel le Syndicat est constitué.

Les ressources du Syndicat comprennent :

1. les contributions statutaires des membres mentionnées à l'article 4 ;
2. le revenu des biens meubles et immeubles du syndicat ;
3. des subventions ;
4. le produit des taxes, redevances et contributions correspondant aux services assurés ;
5. le produit des emprunts ;
6. les dons et legs ;
7. toute autre ressource qui ne serait pas contraire à la loi ou la réglementation en vigueur.

Une copie du budget et des comptes du syndicat est adressée chaque année aux membres du syndicat.

Article 9 - Comptabilité

Les règles de la comptabilité publique sont applicables au syndicat.

La désignation du comptable du Syndicat sera opérée par le directeur départemental des finances publiques.

TITRE IV - DISPOSITIONS DIVERSES

Article 10 - Remboursement de frais

Les membres du Comité Syndical ont droit au remboursement des frais que nécessite l'exécution de leur mandat, dans les conditions déterminées par le Comité Syndical et dans la limite des dispositions de l'article L 5721-8 du Code général des collectivités territoriales.

Article 11 – Autres dispositions

Pour tout ce qui n'est pas contraire aux dispositions des articles qui précèdent, le syndicat est assimilé à un syndicat de communes et soumis comme tel aux dispositions des articles L 5211-1 et suivants et L 5212-1 et suivants du CGCT.

Article 12 - Dissolution

PROJET DE STATUTS EPAGE THUR AMONT -2017

Le Syndicat peut être dissous conformément aux dispositions suivantes.

Le Syndicat peut être dissous, d'office ou à la demande de la majorité des personnes morales qui le composent, par arrêté motivé du représentant de l'Etat dans le département.

L'arrêté détermine, dans le respect du droit des tiers et des dispositions de l'article L. 5211-25-1 et L. 5211-26 du code général des collectivités territoriales, les conditions de liquidation du syndicat.

ANNEXES :

- Carte du périmètre du Syndicat (ci-après)

PROJET DE STATUTS EPAGE THUR AMONT -2017

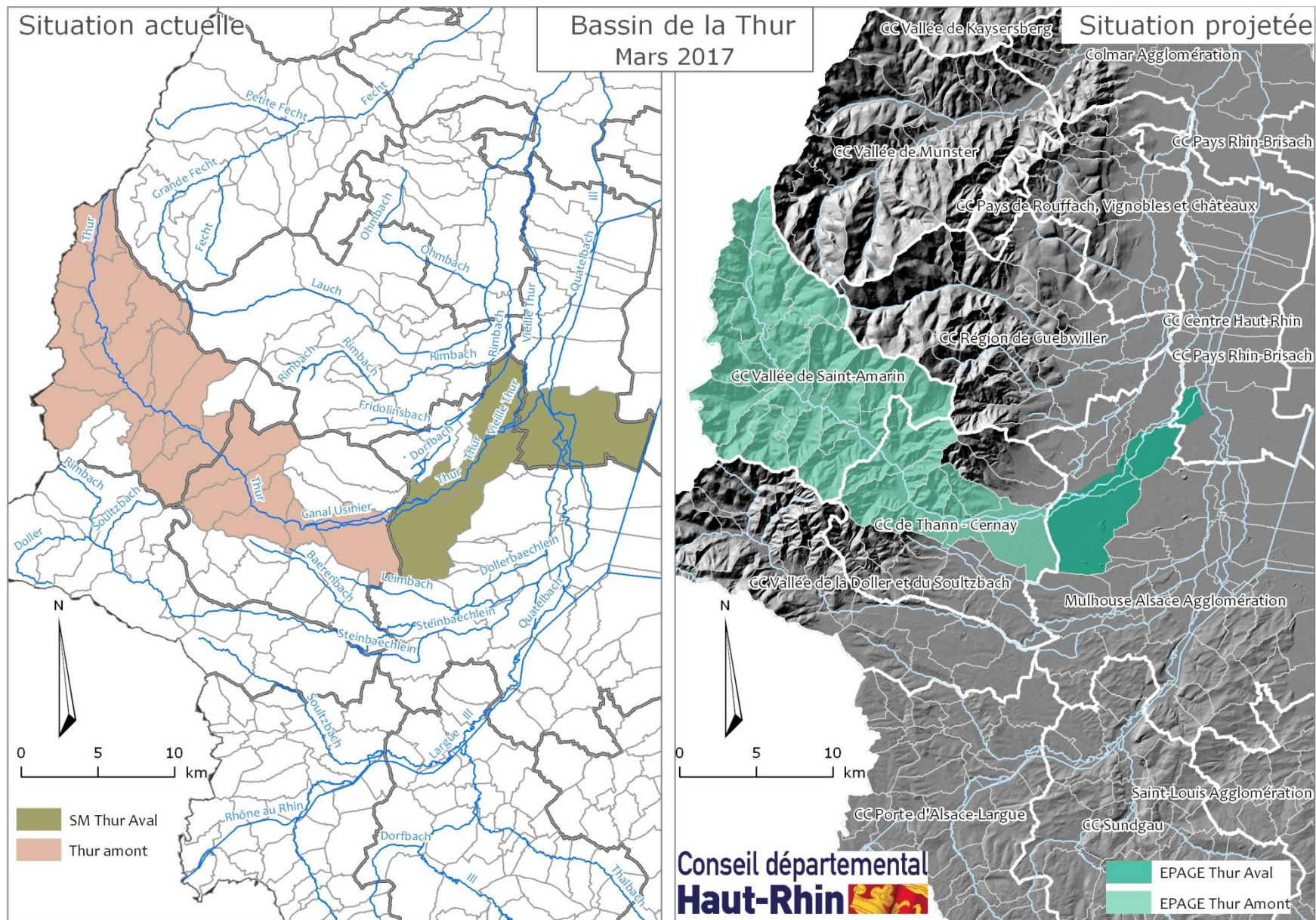

PROJET DE STATUTS EPAGE THUR AVAL -2017

SYNDICAT MIXTE ETABLISSEMENT PUBLIC D'AMENAGEMENT ET DE GESTION DE L'EAU DE LA THUR AVAL

NOUVEAUX STATUTS

Historique :

Ce syndicat est issu du Syndicat Mixte de la ThurAval, créé en 1996 et réalisant pour le compte de ses membres les travaux d'intérêt général pour l'aménagement de la Thur aval et la prévention des inondations prévus par l'article L211-7 du Code de l'Environnement. Au départ ce Syndicat était un Syndicat fluvial de droit allemand, puis Syndicat Intercommunal de l'aval de la Thur. Ce Syndicat a la particularité de gérer un patrimoine hydraulique important (seuils, digues, protections de berges en enrochements...) rendu nécessaire par l'exploitation des Mines Domaniales de Potasse d'Alsace (MDPA) au XX^e siècle. Les MDPA, puis l'Etat contribuent financièrement à ce Syndicat au titre de la gestion de l'après mines.

Préambule :

La loi de Modernisation de l'Action Publique Territoriale et d'Affirmation des Métropoles (MAPTAM) adoptée le 27 janvier 2014 a créé une nouvelle compétence obligatoire de Gestion des Milieux Aquatiques et Prévention des Inondations (GEMAPI) confiée **exclusivement** aux Etablissements Publics de Coopération Intercommunale à Fiscalité Propre (EPCI FP).

Cette compétence correspond aux missions 1, 2, 5 et 8 de l'article L211-7 du Code de l'Environnement à savoir :

- 1° L'aménagement d'un bassin ou d'une fraction de bassin hydrographique ;
- 2° L'entretien et l'aménagement d'un cours d'eau, canal, lac ou plan d'eau, y compris les accès à ce cours d'eau, à ce canal, à ce lac ou à ce plan d'eau ;
- 5° La défense contre les inondations et contre la mer ;
- 8° La protection et la restauration des sites, des écosystèmes aquatiques et des zones humides ainsi que des formations boisées riveraines ;

Les autres Collectivités (Communes, Département...) peuvent continuer d'exercer les autres missions de l'article L211-7 du Code de l'Environnement et notamment :

- 4° La maîtrise des eaux pluviales et de ruissellement ou la lutte contre l'érosion des sols ;
- 7° La protection et la conservation des eaux superficielles et souterraines ;
- 9° Les aménagements hydrauliques concourant à la sécurité civile ;
- 10° L'exploitation, l'entretien et l'aménagement d'ouvrages hydrauliques existants ;
- 11° La mise en place et l'exploitation de dispositifs de surveillance de la ressource en eau et des milieux aquatiques ;

PROJET DE STATUTS EPAGE THUR AVAL -2017

- 12° L'animation et la concertation dans le domaine de la gestion et de la protection de la ressource en eau et des milieux aquatiques dans un sous-bassin ou un groupement de sous-bassins, ou dans un système aquifère, correspondant à une unité hydrographique.

Pour exercer certaines de ces compétences, et en particulier celles relatives à la prévention des inondations et à la gestion de cours d'eau non domaniaux, les Collectivités d'un bassin versant peuvent se regrouper dans un Syndicat Mixte qui pourra demander la reconnaissance du statut d'Etablissement Public d'Aménagement et de Gestion de l'Eau (EPAGE).

Les présents statuts ont pour objectif de décrire les missions qui lui sont confiées, la gouvernance et les modalités de financement de l'EPAGE de la ThurAval.

TITRE I - NATURE ET OBJET DU SYNDICAT

Article 1 - Dénomination et siège

En application de l'article L 213-12 du code de l'environnement et des articles L. 5721-1 et suivants du Code Général des Collectivités Territoriales relatifs aux Syndicats Mixtes ouverts il est créé un syndicat mixte ouvert entre les membres suivants :

- les EPCI à Fiscalité Propre suivants du bassin versant de la ThurAval qui adhèrent au syndicat, pour les compétences visées aux 1°, 2°, 5° et 8° de l'article L 211-7 du code de l'environnement, et le cas échéant pour d'autres compétences transférées par leurs communes membres, pour la totalité de leur périmètre inclus dans le bassin versant de la Thur aval :Communauté de Communes Centre Haut-Rhin et Communauté d'Agglomération MULHOUSE Alsace Agglomération;
- les Communes suivantes du bassin versant de la ThurAval:ENSISHEIM, PULVERSHEIM, STAFFELFELDEN, UNGERSHEIM, WITTELSHEIM
- le Département du Haut-Rhin.

Le syndicat prend le nom de :

ETABLISSEMENT PUBLIC D'AMENAGEMENT ET DE GESTION DE L'EAU DE LA THUR AVAL

Il est constitué pour une durée illimitée.

Son siège est fixé à la Mairie de WITTELSHEIM. Il peut être transféré en tout autre lieu par décision du Comité Syndical. Les réunions du Syndicat pourront avoir lieu au siège du Syndicat ou dans toute collectivité ou groupement de collectivités membre de ce dernier arrêté par le Président.

PROJET DE STATUTS EPAGE THUR AVAL -2017

Article 2 - Objet du syndicat

Le Syndicat a pour objet d'assurer, à l'échelle d'un bassin versant délimité en annexe 1, la prévention des inondations ainsi que la gestion des cours d'eau non domaniaux. Il concourt également à la gestion équilibrée et durable de la ressource en eau.

Dans cette perspective, le présent Syndicat doit permettre à ses membres de mutualiser leurs moyens et leurs compétences et ainsi à la charge de mener, réaliser ou faire réaliser, à l'intérieur de son périmètre défini en annexe 1, l'étude, l'exécution et l'exploitation de tous travaux, actions, ouvrages ou installations présentant un caractère d'intérêt général ou d'urgence, dans le cadre du schéma d'aménagement et de gestion des eaux s'il existe, et visant :

- Au profit de ses membres exerçant la compétence « gestion des milieux aquatiques et prévention des inondations »(Communautés de Communes et d'Agglomération) :
 - ✓ L'aménagement d'un bassin ou d'une fraction de bassin hydrographique ;
 - ✓ L'entretien et l'aménagement d'un cours d'eau, canal, lac ou plan d'eau ;
 - ✓ La défense contre les inondations ;
 - ✓ La protection et la restauration des sites, des écosystèmes aquatiques et des zones humides ainsi que des formations boisées riveraines ;

- Au profit de l'ensemble de ses membres qui exercent ces compétences (directement sur le fondement de l'article L 211-7 du Code de l'Environnement pour les Communes et le Département ou par transfert de leurs membres pour les EPCI, dans les conditions définies par ce transfert):
 - ✓ La maîtrise des eaux pluviales et de ruissellement ou la lutte contre l'érosion des sols ;
 - ✓ La protection et la conservation des eaux superficielles et souterraines ;
 - ✓ L'exploitation, l'entretien et l'aménagement d'ouvrages hydrauliques existants
 - ✓ La mise en place et l'exploitation de dispositifs de surveillance de la ressource en eau et des milieux aquatiques ;
 - ✓ L'animation et la concertation dans le domaine de la gestion et de la protection de la ressource en eau et des milieux aquatiques.

Le présent Syndicat est un syndicat dit « à la carte », chaque membre n'adhérant qu'au titre des compétences qui lui sont dévolues.

Le syndicat peut entreprendre dans ce but l'étude et la réalisation de travaux d'aménagement dans le bassin versant tel qu'il est délimité en annexe 1. Il en assure directement ou indirectement l'entretien et l'exploitation.

Les propriétaires et exploitants riverains des cours d'eau restent cependant responsables de l'entretien régulier du cours d'eau tel qu'il ressort de l'article L215-14 du Code de l'Environnement. Le syndicat ne se substituant pas d'office à eux, cette substitution ne se ferait le cas échéant que dans le cadre d'une convention.

La liste des travaux éligibles est précisée par le Comité Syndical.

PROJET DE STATUTS EPAGE THUR AVAL -2017

Le Syndicat peut intervenir pour des tiers pour effectuer pour leur compte toute étude ou travaux s'inscrivant dans le cadre de ses compétences. Une convention viendra préciser les modalités techniques et financières de cette intervention.

Pour mener à bien sa mission, le Syndicat pourra :

- créer tous services utiles, administratifs, techniques ou financiers, la présente énumération n'étant pas limitative ;
- créer les ressources et réaliser toutes opérations mobilières et immobilières nécessaires au fonctionnement des divers services, assurer le financement de tous travaux, achats de matériels, etc ... au moyen des crédits ouverts à cet effet au budget du syndicat ;
- réaliser tous emprunts nécessaires, solliciter et encaisser toutes subventions éventuelles et faire recouvrer par le receveur du syndicat les participations des collectivités adhérentes, ainsi que celles des bénéficiaires du concours exceptionnel du syndicat.

Article 3 - Admission de nouveaux membres - Retrait

Des personnes morales de droit public autres que celles primitivement adhérentes pourront être autorisées à faire partie du syndicat, après agrément de leur candidature par délibération du Comité Syndical. Elles devront pour ce faire justifier d'un périmètre géographique compris en tout ou partie dans le bassin versant fixé à l'annexe 1 et être titulaire des compétences pour l'exercice desquelles elles souhaitent adhérer au Syndicat.

L'admission d'un nouveau membre est décidée par délibération du Comité Syndical à l'unanimité.

Le retrait d'un membre du syndicat pourra s'effectuer suivant la même procédure, le Comité Syndical fixant, en accord avec la collectivité ou l'établissement public intéressé, les conditions dans lesquelles s'opère le retrait en respect de l'article L5211-25-1 du code général des collectivités territoriales.

Article 4 - Dispositions financières

Les dépenses et les charges afférentes au Syndicat sont prises en charge :

a. Pour la compétence GEMAPI :

par Etablissements Publics de Coopération Intercommunale à Fiscalité Propre au prorata de leur **population** pondérée par la superficie de leur territoire incluse dans le bassin versant

b. Pour les autres compétences transférées

- Pour **75% par les Communes et les EPCI à fiscalité propre**, au prorata de :

⇒ la longueur de cours d'eau permanents du bassin versant recensés sur le ban communal = **65%**

Le linéaire de cours d'eau est pondéré d'un coefficient 4 pour les grands cours d'eau d'une largeur supérieure ou égale à 15 m.

PROJET DE STATUTS EPAGE THUR AVAL -2017

- la population communale dans le bassin versant = **35%**.

Le calcul pondère la population communale par la superficie du ban communal incluse dans le bassin versant.

- Pour **25% par le Département du Haut-Rhin**

Elles seront recouvrées par voie de rôles annuels, dont le montant est fixé par le Comité Syndical.

TITRE II - ADMINISTRATION ET FONCTIONNEMENT DU SYNDICAT

Article 5 : Le Comité Syndical

Les modalités d'organisation et de fonctionnement du Comité Syndical sont fixées selon les dispositions des articles L. 5721-2 et suivants du Code Général des Collectivités Territoriales, sous réserve des dispositions particulières des présents statuts.

Article 5-1 : Statut des délégués des membres au sein du Comité Syndical

Le Syndicat mixte est administré par un Comité syndical composé de représentants désignés par ses membres adhérents, en leur sein et par délibération, à raison de :

- Un délégué titulaire et un délégué suppléant par tranche entamée de 5 000 habitants, comme comptabilisés à l'article 4, pour les Etablissements Publics de Coopération Intercommunale à Fiscalité Propre,
- Un délégué titulaire et un délégué suppléant par Commune membre
- Un délégué titulaire et un délégué suppléant par canton représenté dans le bassin versant pour le Département du Haut-Rhin

Un même délégué ne peut représenter à la fois plusieurs membres adhérents. Chaque délégué dispose d'une voix délibérative.

En cas d'absence ou d'empêchement d'un délégué titulaire, ce dernier est remplacé par un délégué suppléant désigné par l'organe délibérant du membre qu'il représente.

Un délégué titulaire qui ne pourrait pas être remplacé à une réunion du Comité Syndical par un délégué suppléant dans les conditions précitées, est cependant autorisé à donner procuration à un autre délégué titulaire représentant la même catégorie de membres que le membre qui l'a désigné.

Les délégués de chaque membre sont désignés par leurs organes délibérants dans les trois mois suivants leur renouvellement général.

Le mandat des délégués des collectivités territoriales et de leurs groupements adhérents prend fin avec celui de l'organe délibérant qui les a désignés.

Les délégués sortants sont rééligibles, sans limitation de nombre de mandats au sein du Comité

PROJET DE STATUTS EPAGE THUR AVAL -2017

Syndical.

Les délégués au Comité Syndical peuvent démissionner de leur propre chef de leurs fonctions de délégué (délégué démissionnaire volontaire).

En cas de vacance d'un poste de délégué, le membre concerné pourvoit au remplacement de son représentant dans les conditions fixées à l'article L 5211-8 du code général des collectivités territoriales, rendu applicable à tous les membres adhérents du Syndicat par transposition.

En cas de vacance d'un poste de délégué exerçant les fonctions de Président, de Vice-Président ou de Secrétaire du Comité Syndical, une fois que le membre concerné a procédé à la désignation de son nouveau délégué, le Comité Syndical procède à la réélection, selon le cas, du Président, du Vice-Président ou du Secrétaire, selon les modalités prévues à l'article 6.3.

Les fonctions de délégué sont exercées à titre bénévole.

Article 5-2 : Pouvoirs du Comité Syndical

Le Comité Syndical est chargé d'administrer le Syndicat. Il règle ainsi par délibération les affaires relevant de l'objet du Syndicat et qui ne sont pas expressément confiées par les présents statuts à un autre organe du Syndicat.

Plus précisément, à titre d'exemples, le Comité Syndical :

- Approuve les études et les programmes de travaux, vote les moyens financiers correspondants et répartit les charges.
- Vote le budget et approuve les comptes.
- Organise l'entretien et l'exploitation des ouvrages.

Article 5-3 : Modalités de fonctionnement du Comité Syndical :

Le Comité Syndical se réunit au moins une fois par an, sur convocation du Président adressée à chaque délégué au moins 15 jours avant la date de réunion et comprenant l'ordre du jour, un rapport sur les points inscrits à l'ordre du jour, et le lieu de réunion arrêté par le Président.

Il se réunit également dans les mêmes conditions à la demande du tiers au moins de ses membres.

Le Comité Syndical ne peut délibérer que sur les questions expressément inscrites dans l'ordre du jour adressé avec la convocation.

Le Comité Syndical ne peut valablement délibérer que si la moitié de ses délégués au Comité Syndical plus un est présente ou représentée.

Si le quorum n'est pas atteint, une deuxième réunion a lieu dans un délai maximum de 15 jours avec un ordre du jour identique à celui de la réunion reportée.

Les délibérations prises au cours de cette deuxième réunion sont valables quel que soit le nombre des délégués présents ou représentés.

Le Comité Syndical délibère sur toutes les questions qui lui sont soumises à la majorité absolue

PROJET DE STATUTS EPAGE THUR AVAL -2017

dessuffrages exprimés sauf exception dûment prévue par les présents statuts.
En cas de partage égal des voix, la voix du Président est prépondérante.

Le vote s'effectue à main levée, sauf demande de scrutin secret par au moins un tiers des membres présents.

Le Syndicat étant un syndicat mixte à la carte, les règles de vote particulières suivantes s'appliquent :

- tous les délégués prennent part au vote pour les affaires présentant un intérêt commun à tous les membres et notamment pour l'élection du Président et des membres du Bureau, le vote du budget, l'approbation du compte administratif et les décisions relatives aux modifications des conditions initiales de composition, de fonctionnement et de durée du syndicat ou encore pour les compétences confiées au Syndicat par l'ensemble de ses membres. Il en va de même pour les affaires relevant à la fois des compétences confiées par tous les membres et des compétences confiées par une partie seulement d'entre eux (gestion des milieux aquatiques et prévention des inondations), qui doivent alors être considérées comme présentant un intérêt commun à tous les membres du Syndicat,
- dans le cas contraire, seuls les délégués représentant les membres concernés par l'affaire mise en délibération prennent part au vote.

Le secrétaire tient procès-verbal des séances. Les délibérations sont transcrites par ordre de date sans blancs ni ratures ; elles sont signées par le Président et le Secrétaire.

Le Comité Syndical pourra établir son règlement intérieur qui précisera, le cas échéant, les dispositions relatives au fonctionnement du Syndicat non prévues par les présents statuts ou par les lois et règlements (**constitution de Commissions techniques ou de sections par exemple**).

Article 5-4 : Délégation de pouvoirs au Bureau

Par délibération, le Comité Syndical peut confier au Bureau et/ou au Président le règlement de certaines affaires par une délégation spéciale ou permanente dont il fixe les limites.

Les modifications des statuts restent cependant de la compétence exclusive du Comité Syndical, tout comme :

- l'élection des membres du Bureau,
- l'adoption du règlement intérieur,
- l'approbation de l'adhésion ou du retrait des membres,
- le vote du budget et du compte administratif,
- la détermination des contributions financières des membres,
- les souscriptions d'emprunts,
- la création d'emploi,
- l'acquisition ou l'aliénation de biens immobiliers ou les prises à bail de plus de 3 ans.

Article 5-5 : Modifications statutaires

Par dérogation à l'article 5-3, le Comité Syndical décide toutes modifications éventuelles des statuts, à la majorité des 2/3 des suffrages exprimés.

PROJET DE STATUTS EPAGE THUR AVAL -2017

Pour les modifications statutaires intervenant sur les articles **2,3 et 4** des présents statuts, un délégué ne peut prendre part à un vote relatif à une modification statutaire que s'il a préalablement recueilli l'avis de l'organe délibérant qui l'a désigné sur la modification statutaire envisagée.

Pour ce faire, le Comité Syndical soumet à l'ensemble des membres du Syndicat Mixte la proposition statutaire envisagée. Les membres disposent alors d'un délai de 3 mois pour se prononcer. A l'expiration de ce délai, leur avis favorable est réputé rendu.

Une fois la modification statutaire approuvée par le Comité Syndical, elle est immédiatement notifiée à chacun des membres adhérents.

Article 6 : Le Bureau

Article 6-1 : Rôle du bureau

Le Bureau délibère sur les questions pour lesquelles il a reçu délégation du Comité Syndical.

Le Président rend compte lors de la plus proche réunion du Comité Syndical, des décisions prises par le Bureau et des actions qu'il a réalisées depuis la date de la dernière réunion du Comité Syndical.

Article 6-2 : Composition du Bureau

Le Bureau du Comité Syndical est composé de 10 délégués comme suit :

- 4 délégués ayant la qualité de représentants des Etablissements Publics de Coopération Intercommunale à Fiscalité Propre
- 4 délégués ayant la qualité de représentants des Communes ou des autres personnes morales
- 2 délégués ayant la qualité de représentant du Département du Haut-Rhin

Article 6-3 : Election des délégués au Bureau

a) Mode de désignation des délégués spéciaux

Le Comité Syndical élit en son sein, un Président, 2 Vice-présidents et un Secrétaire. Ces 4 délégués constituent les délégués spéciaux.

Le renouvellement du Président, des Vice-présidents et du Secrétaire a lieu après chaque renouvellement du Comité Syndical, par élections successives, lors de la première séance du Comité Syndical renouvelé, dans l'ordre suivant : élection du Président, élection du Vice-Président puis élection du Secrétaire.

Le mandat de ces délégués prend également fin en même temps que celui de l'organe délibérant qui les a désignés.

En cas de vacance d'un poste de délégué spécial en cours de mandat, le Comité Syndical procède au(x) remplacement(s) correspondant(s) lors de sa plus proche réunion, après désignation du nouveau délégué titulaire par le membre compétent dans les conditions fixées à l'article 5-1.

Nul ne peut cumuler les fonctions de plusieurs délégués spéciaux.

PROJET DE STATUTS EPAGE THUR AVAL -2017

Election du Président :

Lorsque le Comité Syndical est amené à élire le Président, la présidence est assurée par le délégué le plus âgé qui organise l'élection du Président avec l'aide du délégué le plus jeune qui fait fonction de Secrétaire.

Les délégués intéressés pour exercer la fonction de Président font connaître leur candidature aux autres délégués.

Les votes ont lieu à scrutin secret sauf si le Comité Syndical décide à l'unanimité de ne pas procéder au scrutin secret.

Une fois la liste des candidats arrêtée, lors d'un premier tour de scrutin, chaque délégué est invité à voter. Seuls les votes exprimés en faveur d'un seul candidat sont valables. Nul n'est élu s'il n'a pas réuni la majorité absolue des suffrages exprimés à l'issue du premier tour de scrutin.

Si le Président n'est pas élu au 1^{er} tour, les candidats ayant obtenu plus de 10% des suffrages exprimés au premier tour sont admis à se présenter au second tour. Une fois la liste des candidats admis à maintenir leur candidature au second tour arrêtée, les délégués sont invités à voter.

Est élu Président, le candidat ayant remporté le plus de suffrages au second tour de scrutin, selon la règle de la majorité relative.

En cas d'égalité de voix entre plusieurs candidats à l'issue du second tour, seuls ces candidats sont admis à un 3^{ème} tour de scrutin.

Est élu Président, le candidat ayant remporté le plus de suffrages au 3^{ème} tour de scrutin. En cas d'égalité des voix, l'élection est acquise au bénéfice de l'âge.

Election des Vice-présidents :

L'élection des Vice-président a lieu dans les mêmes conditions et selon les mêmes règles que l'élection du Président, sous réserve des dispositions qui suivent :

- le Président organise l'élection successive de chaque Vice-président avec l'aide du délégué le plus jeune qui fait fonction de Secrétaire,
- au 3^{ème} tour de scrutin, en cas d'égalité des voix, l'élection est acquise au bénéfice de l'âge.

Election du Secrétaire :

L'élection du Secrétaire a lieu dans les mêmes conditions et selon les mêmes règles que l'élection des Vice-présidents.

b) Désignation des délégués au Bureau autres que les délégués spéciaux

Les autres délégués au Bureau sont désignés lors de la première réunion du Comité Syndical, après l'élection des 4 délégués spéciaux.

Les délégués intéressés pour exercer la fonction de délégué au Bureau font connaître leur

PROJET DE STATUTS EPAGE THUR AVAL -2017

candidature aux autres délégués du Comité Syndical.

Toutefois, les règles de représentation fixées à l'article 6-2 doivent être respectées. En conséquence, si, après l'élection des délégués spéciaux, la représentation d'une catégorie de membres est satisfaite, aucun délégué relevant de cette catégorie ne peut faire acte de candidature.

Cette règle s'applique au fur et à mesure des désignations des autres délégués du Bureau. Ainsi, dès que la représentation d'une catégorie de membres est satisfaite, seuls les délégués relevant d'une autre des catégories peuvent être élus pour le ou les postes restant à pourvoir.

L'organisation et le décompte des voix sont effectués par le Président, sous le contrôle du Secrétaire.

Sont élus délégués au Bureau, les 6 candidats ayant remporté le plus de suffrages selon la règle de la majorité relative.

Toutefois, si l'application de cette règle conduit à ce qu'une catégorie de membres dispose d'une représentation contraire aux règles de l'article 6-2, les délégués de cette catégorie sont écartés, et c'est le délégué suivant relevant de la catégorie non encore complètement représentée qui a obtenu le plus de suffrages qui se trouve élu et ainsi de suite jusqu'à ce que l'ensemble des postes soit pourvu.

Si besoin, en cas d'égalité de suffrages, l'élection est acquise au bénéfice de l'âge.

Le renouvellement des membres du Bureau autres que les délégués spéciaux a lieu intégralement à chaque renouvellement général des Conseils Municipaux.

Le mandat de ces délégués prend également fin en même temps que celui de l'organe délibérant qui les a désignés.

En cas de vacance d'un poste de délégué en cours de mandat, le Comité Syndical procède au(x) remplacement(s) correspondant(s) lors de sa plus proche réunion, après désignation du nouveau délégué titulaire par le membre compétent dans les conditions fixées à l'article 5-1.

Article 6-4 : Validité des délibérations du Bureau - Quorum

Les réunions du Bureau ont lieu sur décision du Président ou sur la demande de la moitié au moins des délégués au Bureau, sur convocation adressée au moins 5 jours francs avant la réunion, accompagnée de l'ordre du jour et d'un rapport sur les points inscrits à l'ordre du jour.

Les délibérations du Bureau sont prises à la majorité absolue des suffrages exprimés, sont transcrites par ordre de date sans blancs ni ratures et sont signées par le Président et le Secrétaire.

En cas d'égalité des suffrages, le vote du Président est prépondérant.

Le Bureau ne peut délibérer que si la moitié plus un de ses membres sont présents.

Au cas où le quorum n'est pas atteint, une deuxième réunion a lieu dans un délai maximum de 7 jours. Les délibérations prises au cours de cette dernière réunion sont valables quel que soit le nombre de membres présents.

Aucune procuration n'est autorisée.

PROJET DE STATUTS EPAGE THUR AVAL -2017

Article 7 : Attributions du Président, du Vice-Président et du Secrétaire

Article 7-1 : Attributions du Président

Le Président est l'organe exécutif du Syndicat.

Il prépare et exécute les délibérations du Comité Syndical et de son Bureau. Il est l'ordonnateur des dépenses et il prescrit l'exécution des recettes du Syndicat. Il prépare le projet de budget.

Il est seul chargé de l'administration, mais il peut déléguer par arrêté, sous sa surveillance et sa responsabilité, l'exercice d'une partie de ses fonctions aux Vice-Présidents et, en l'absence ou en cas d'empêchement de ce dernier ou dès lors que celui-ci est titulaire d'une délégation, à d'autres membres du Bureau.

Il peut également donner, sous sa surveillance et sa responsabilité, par arrêté, délégation de signature au directeur et aux chefs de service du Syndicat. Ces délégations subsistent tant qu'elles ne sont pas rapportées.

Il est le chef des services du Syndicat et nomme aux différents emplois.

Il représente en justice le Syndicat et peut recevoir délégation du Comité Syndical.

Article 7-2 : Attributions des Vice-présidents et du Secrétaire

Les Vice-présidents peuvent recevoir du Président, sous sa surveillance et sa responsabilité, délégation de certaines de ses fonctions.

En cas d'empêchement, le Président est remplacé par le Premier Vice-président.

Hormis la présidence des séances du Comité Syndical en cas d'empêchement du Président, les Vice-présidents ne peuvent exercer d'autres pouvoirs que ceux qui leur ont été expressément délégués par le Président.

Le Secrétaire assiste le Président dans l'établissement de l'ordre du jour et des convocations des réunions du Comité Syndical et du Bureau.

Sur habilitation du Président, il établit ou fait établir les procès-verbaux des décisions et en assure, le cas échéant, la transcription sur le registre des actes administratifs. Il assure l'exécution des formalités prescrites.

Il tient à jour la liste des membres du Syndicat Mixte, du Comité Syndical, et du Bureau. Il procède à l'état des présences et des pouvoirs lors des réunions de ces organes.

Les Vice-présidents et le Secrétaire peuvent, pour leurs missions, se faire assister par le personnel du Syndicat.

PROJET DE STATUTS EPAGE THUR AVAL -2017

TITRE III - BUDGET ET COMPTABILITE

Article 8 - Budget

Le budget du Syndicat pourvoit à toutes les dépenses de fonctionnement et d'investissement nécessaires à la réalisation de l'objet pour lequel le Syndicat est constitué.

Les ressources du Syndicat comprennent :

1. les contributions statutaires des membres mentionnées à l'article 4 ;
2. le revenu des biens meubles et immeubles du syndicat ;
3. des subventions ;
4. le produit des taxes, redevances et contributions correspondant aux services assurés ;
5. le produit des emprunts ;
6. les dons et legs ;
7. toute autre ressource qui ne serait pas contraire à la loi ou la réglementation en vigueur.

Une copie du budget et des comptes du syndicat est adressée chaque année aux membres du syndicat.

Article 9 - Comptabilité

Les règles de la comptabilité publique sont applicables au syndicat.

La désignation du comptable du Syndicat sera opérée par le directeur départemental des finances publiques.

TITRE IV - DISPOSITIONS DIVERSES

Article 10 - Remboursement de frais

Les membres du Comité Syndical ont droit au remboursement des frais que nécessite l'exécution de leur mandat, dans les conditions déterminées par le Comité Syndical et dans la limite des dispositions de l'article L 5721-8 du Code général des collectivités territoriales.

Article 11 – Autres dispositions

Pour tout ce qui n'est pas contraire aux dispositions des articles qui précèdent, le syndicat est assimilé à un syndicat de communes et soumis comme tel aux dispositions des articles L 5211-1 et suivants et L 5212-1 et suivants du CGCT.

Article 12 - Dissolution

PROJET DE STATUTS EPAGE THUR AVAL -2017

Le Syndicat peut être dissous conformément aux dispositions suivantes.

Le Syndicat peut être dissous, d'office ou à la demande de la majorité des personnes morales qui le composent, par arrêté motivé du représentant de l'Etat dans le département.

L'arrêté détermine, dans le respect du droit des tiers et des dispositions de l'article L. 5211-25-1 et L 5211-26 du code général des collectivités territoriales, les conditions de liquidation du syndicat.

ANNEXES :

- Carte du périmètre du Syndicat (ci-après)

PROJET DE STATUTS EPAGE THUR AVAL -2017

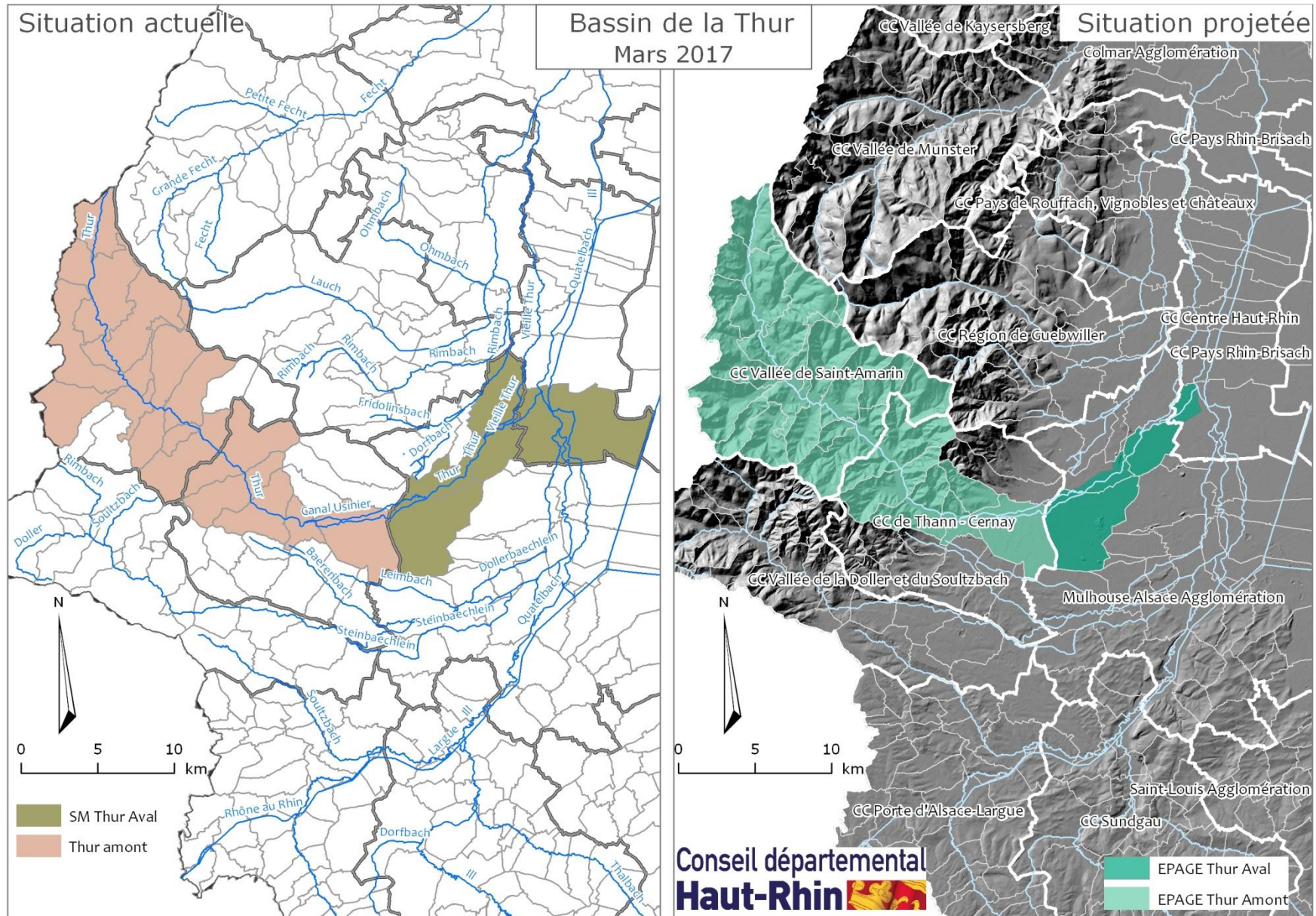

PROJET DE STATUTS EPAGE DOLLER -2017

SYNDICAT MIXTE ETABLISSEMENT PUBLIC D'AMENAGEMENT ET DE GESTION DE L'EAU DE LA DOLLER

NOUVEAUX STATUTS

Historique :

Ce syndicat est issu de l'extension du Syndicat Mixte d'Aménagement du Bassin de la Doller, créé en 1969 et dont la dernière modification des statuts date de 2011. Il s'agissait à l'origine d'un Syndicat Fluvial de droit allemand regroupant les propriétaires riverains et les usagers de l'eau de la Doller. Il a progressivement évolué pour devenir un Syndicat Mixte Ouvert de droit français réalisant pour le compte de ses membres les travaux d'intérêt général pour l'aménagement de la Doller et de ses principaux affluents, ainsi que la prévention des inondations prévus par l'article L211-7 du Code de l'Environnement.

Préambule :

La loi de Modernisation de l'Action Publique Territoriale et d'Affirmation des Métropoles (MAPTAM) adoptée le 27 janvier 2014 a créé une nouvelle compétence obligatoire de Gestion des Milieux Aquatiques et Prévention des Inondations (GEMAPI) confiée **exclusivement** aux Etablissements Publics de Coopération Intercommunale à Fiscalité Propre (EPCI FP).

Cette compétence correspond aux missions 1, 2, 5 et 8 de l'article L211-7 du Code de l'Environnement à savoir :

- 1° L'aménagement d'un bassin ou d'une fraction de bassin hydrographique ;
- 2° L'entretien et l'aménagement d'un cours d'eau, canal, lac ou plan d'eau, y compris les accès à ce cours d'eau, à ce canal, à ce lac ou à ce plan d'eau ;
- 5° La défense contre les inondations et contre la mer ;
- 8° La protection et la restauration des sites, des écosystèmes aquatiques et des zones humides ainsi que des formations boisées riveraines ;

Les autres Collectivités (Communes, Département...) peuvent continuer d'exercer les autres missions de l'article L211-7 du Code de l'Environnement et notamment :

- 4° La maîtrise des eaux pluviales et de ruissellement ou la lutte contre l'érosion des sols ;
- 7° La protection et la conservation des eaux superficielles et souterraines ;
- 9° Les aménagements hydrauliques concourant à la sécurité civile ;
- 10° L'exploitation, l'entretien et l'aménagement d'ouvrages hydrauliques existants ;
- 11° La mise en place et l'exploitation de dispositifs de surveillance de la ressource en eau et des milieux aquatiques ;
- 12° L'animation et la concertation dans le domaine de la gestion et de la protection de la ressource en eau et des milieux aquatiques dans un sous-bassin ou un groupement de sous-

PROJET DE STATUTS EPAGE DOLLER -2017

bassins, ou dans un système aquifère, correspondant à une unité hydrographique.

Pour exercer certaines de ces compétences, et en particulier celles relatives à la prévention des inondations et à la gestion de cours d'eau non domaniaux, les Collectivités d'un bassin versant peuvent se regrouper dans un Syndicat Mixte qui pourra demander la reconnaissance du statut d'Etablissement Public d'Aménagement et de Gestion de l'Eau (EPAGE).

Les présents statuts ont pour objectif de décrire les missions qui lui sont confiées, la gouvernance et les modalités de financement de l'EPAGE de la Doller.

TITRE I - NATURE ET OBJET DU SYNDICAT

Article 1 - Dénomination et siège

En application de l'article L 213-12 du code de l'environnement et des articles L. 5721-1 et suivants du Code Général des Collectivités Territoriales relatifs aux Syndicats Mixtes ouverts il est créé un syndicat mixte ouvert entre les membres suivants :

- les EPCI à Fiscalité Propre suivants du bassin versant de la Doller qui adhèrent au syndicat, pour les compétences visées aux 1°, 2°, 5° et 8° de l'article L 211-7 du code de l'environnement, et le cas échéant pour d'autres compétences transférées par leurs communes membres, pour la totalité de leur périmètre inclus dans le bassin versant de la Doller : Communauté de Communes THANN CERNAY, Communauté de Communes de la Vallée de la Doller et du Soultzbach et Communauté d'agglomération MULHOUSE Alsace Agglomération ;

- les Communes du bassin versant de la Doller: ASPACH-LE-BAS, ASPACH-LE-HAUT, BOURBACH-LE-BAS, BOURBACH-LE-HAUT*, LEIMBACH*, MICHELBACH*, RAMMERSMATT*, RODEREN, SCHWEIGHOUSE-THANN, BURNHAUPT-LE-BAS, BURNHAUPT-LE-HAUT, DOLLEREN, GUEWENHEIM, KIRCHBERG, LAUW, MASEVAUX-NIEDERBRUCK, OBERBRUCK, RIMBACH-PRES-MASEVAUX, SENTHEIM, SEWEN, SICKERT, WEGSCHEID, GALFINGUE*, HEIMSBRUNN, LUTTERBACH, MORSCHWILLER-LE-BAS, MULHOUSE, PFASTATT ET REININGUE

- le Syndicat Mixte du Barrage de MICHELBACH

- le Département du Haut-Rhin.

Le syndicat prend le nom de :

ETABLISSEMENT PUBLIC D'AMENAGEMENT ET DE GESTION DE L'EAU DE LA DOLLER

Il est constitué pour une durée illimitée.

Son siège est fixé à la Mairie de MULHOUSE. Il peut être transféré en tout autre lieu par décision

* la qualité de membre de ces Communes et Syndicat est tributaire de leur accord

PROJET DE STATUTS EPAGE DOLLER -2017

du Comité Syndical. Les réunions du Syndicat pourront avoir lieu au siège du Syndicat ou dans toute collectivité ou groupement de collectivités membre de ce dernier arrêté par le Président.

Article 2 - Objet du syndicat

Le Syndicat a pour objet d'assurer, à l'échelle d'un bassin versant délimité en annexe 1, la prévention des inondations ainsi que la gestion des cours d'eau non domaniaux. Il concourt également à la gestion équilibrée et durable de la ressource en eau.

Dans cette perspective, le présent Syndicat doit permettre à ses membres de mutualiser leurs moyens et leurs compétences et ainsi a la charge de mener, réaliser ou faire réaliser, à l'intérieur de son périmètre défini en annexe 1, l'étude, l'exécution et l'exploitation de tous travaux, actions, ouvrages ou installations présentant un caractère d'intérêt général ou d'urgence, dans le cadre du schéma d'aménagement et de gestion des eaux s'il existe, et visant :

- Au profit de ses membres exerçant la compétence « gestion des milieux aquatiques et prévention des inondations »(Communautés de Communes et d'Agglomération) :
 - ✓ L'aménagement d'un bassin ou d'une fraction de bassin hydrographique ;
 - ✓ L'entretien et l'aménagement d'un cours d'eau, canal, lac ou plan d'eau ;
 - ✓ La défense contre les inondations ;
 - ✓ La protection et la restauration des sites, des écosystèmes aquatiques et des zones humides ainsi que des formations boisées riveraines ;

- Au profit de l'ensemble de ses membres qui exercent ces compétences (directement sur le fondement de l'article L 211-7 du Code de l'Environnement pour les Communes et le Département ou par transfert de leurs membres pour les EPCI, dans les conditions définies par ce transfert):
 - ✓ La maîtrise des eaux pluviales et de ruissellement ou la lutte contre l'érosion des sols ;
 - ✓ La protection et la conservation des eaux superficielles et souterraines ;
 - ✓ L'exploitation, l'entretien et l'aménagement d'ouvrages hydrauliques existants
 - ✓ La mise en place et l'exploitation de dispositifs de surveillance de la ressource en eau et des milieux aquatiques ;
 - ✓ L'animation et la concertation dans le domaine de la gestion et de la protection de la ressource en eau et des milieux aquatiques.

Le présent Syndicat est un syndicat dit « à la carte », chaque membre n'adhérant qu'au titre des compétences qui lui sont dévolues.

Le syndicat peut entreprendre dans ce but l'étude et la réalisation de travaux d'aménagement dans le bassin versant tel qu'il est délimité en annexe 1. Il en assure directement ou indirectement l'entretien et l'exploitation.

Les propriétaires et exploitants riverains des cours d'eau restent cependant responsables de l'entretien régulier du cours d'eau tel qu'il ressort de l'article L215-14 du Code de l'Environnement. Le syndicat ne se substituant pas d'office à eux, cette substitution ne se ferait le cas échéant que dans le cadre d'une convention.

La liste des travaux éligibles est précisée par le Comité Syndical.

PROJET DE STATUTS EPAGE DOLLER -2017

Le Syndicat peut intervenir pour des tiers pour effectuer pour leur compte toute étude ou travaux s'inscrivant dans le cadre de ses compétences. Une convention viendra préciser les modalités techniques et financières de cette intervention.

Pour mener à bien sa mission, le Syndicat pourra :

- créer tous services utiles, administratifs, techniques ou financiers, la présente énumération n'étant pas limitative ;
- créer les ressources et réaliser toutes opérations mobilières et immobilières nécessaires au fonctionnement des divers services, assurer le financement de tous travaux, achats de matériels, etc ... au moyen des crédits ouverts à cet effet au budget du syndicat ;
- réaliser tous emprunts nécessaires, solliciter et encaisser toutes subventions éventuelles et faire recouvrer par le receveur du syndicat les participations des collectivités adhérentes, ainsi que celles des bénéficiaires du concours exceptionnel du syndicat.

Article 3 - Admission de nouveaux membres - Retrait

Des personnes morales de droit public autres que celles primitivement adhérentes pourront être autorisées à faire partie du syndicat, après agrément de leur candidature par délibération du Comité Syndical. Elles devront pour ce faire justifier d'un périmètre géographique compris en tout ou partie dans le bassin versant fixé à l'annexe 1 et être titulaire des compétences pour l'exercice desquelles elles souhaitent adhérer au Syndicat.

L'admission d'un nouveau membre est décidée par délibération du Comité Syndical à l'unanimité.

Le retrait d'un membre du syndicat pourra s'effectuer suivant la même procédure, le Comité Syndical fixant, en accord avec la collectivité ou l'établissement public intéressé, les conditions dans lesquelles s'opère le retrait en respect de l'article L5211-25-1 du code général des collectivités territoriales.

Article 4 - Dispositions financières

Les dépenses et les charges afférentes au Syndicat sont prises en charge :

a. Pour la compétence GEMAPI :

par Etablissements Publics de Coopération Intercommunale à Fiscalité Propre au prorata de leur **population** pondérée par la superficie de leur territoire incluse dans le bassin versant

b. Pour les autres compétences transférées

- Pour **75% par les Communes et les EPCI à fiscalité propre**, au prorata de :

⇒ la longueur de cours d'eau permanents du bassin versant recensés sur le ban communal = **65%**

Le linéaire de cours d'eau est pondéré d'un coefficient 4 pour les grands cours d'eau d'une

PROJET DE STATUTS EPAGE DOLLER -2017

largeur supérieure ou égale à 15 m.

- ➔ la population communale dans le bassin versant = **35%**.

Le calcul pondère la population communale par la superficie du ban communal incluse dans le bassin versant.

- Pour **25% par le Département du Haut-Rhin**

Elles seront recouvrées par voie de rôles annuels, dont le montant est fixé par le Comité Syndical.

TITRE II - ADMINISTRATION ET FONCTIONNEMENT DU SYNDICAT

Article 5 : Le Comité Syndical

Les modalités d'organisation et de fonctionnement du Comité Syndical sont fixées selon les dispositions des articles L. 5721-2 et suivants du Code Général des Collectivités Territoriales, sous réserve des dispositions particulières des présents statuts.

Article 5-1 : Statut des délégués des membres au sein du Comité Syndical

Le Syndicat mixte est administré par un Comité syndical composé de représentants désignés par ses membres adhérents, en leur sein et par délibération, à raison de :

- Un délégué titulaire et un délégué suppléant par tranche entamée de 3 000 habitants, comme comptabilisés à l'article 4, pour les Etablissements Publics de Coopération Intercommunale à Fiscalité Propre,
- Un délégué titulaire et un délégué suppléant par Commune membre
- Un délégué titulaire et un délégué suppléant par canton représenté dans le bassin versant pour le Département du Haut-Rhin

Un même délégué ne peut représenter à la fois plusieurs membres adhérents. Chaque délégué dispose d'une voix délibérative.

En cas d'absence ou d'empêchement d'un délégué titulaire, ce dernier est remplacé par un délégué suppléant désigné par l'organe délibérant du membre qu'il représente.

Un délégué titulaire qui ne pourrait pas être remplacé à une réunion du Comité Syndical par un délégué suppléant dans les conditions précitées, est cependant autorisé à donner procuration à un autre délégué titulaire représentant la même catégorie de membres que le membre qui l'a désigné.

Les délégués de chaque membre sont désignés par leurs organes délibérants dans les trois mois suivants leur renouvellement général.

Le mandat des délégués des collectivités territoriales et de leurs groupements adhérents prend fin avec celui de l'organe délibérant qui les a désignés.

PROJET DE STATUTS EPAGE DOLLER -2017

Les délégués sortants sont rééligibles, sans limitation de nombre de mandats au sein du Comité Syndical.

Les délégués au Comité Syndical peuvent démissionner de leur propre chef de leurs fonctions de délégué (délégué démissionnaire volontaire).

En cas de vacance d'un poste de délégué, le membre concerné pourvoit au remplacement de son représentant dans les conditions fixées à l'article L 5211-8 du code général des collectivités territoriales, rendu applicable à tous les membres adhérents du Syndicat par transposition.

En cas de vacance d'un poste de délégué exerçant les fonctions de Président, de Vice-Président ou de Secrétaire du Comité Syndical, une fois que le membre concerné a procédé à la désignation de son nouveau délégué, le Comité Syndical procède à la réélection, selon le cas, du Président, du Vice-Président ou du Secrétaire, selon les modalités prévues à l'article 6.3.

Les fonctions de délégué sont exercées à titre bénévole.

Article 5-2 : Pouvoirs du Comité Syndical

Le Comité Syndical est chargé d'administrer le Syndicat. Il règle ainsi par délibération les affaires relevant de l'objet du Syndicat et qui ne sont pas expressément confiées par les présents statuts à un autre organe du Syndicat.

Plus précisément, à titre d'exemples, le Comité Syndical :

- Approuve les études et les programmes de travaux, vote les moyens financiers correspondants et répartit les charges.
- Vote le budget et approuve les comptes.
- Organise l'entretien et l'exploitation des ouvrages.

Article 5-3 : Modalités de fonctionnement du Comité Syndical :

Le Comité Syndical se réunit au moins une fois par an, sur convocation du Président adressée à chaque délégué au moins 15 jours avant la date de réunion et comprenant l'ordre du jour, un rapport sur les points inscrits à l'ordre du jour, et le lieu de réunion arrêté par le Président.

Il se réunit également dans les mêmes conditions à la demande du tiers au moins de ses membres.

Le Comité Syndical ne peut délibérer que sur les questions expressément inscrites dans l'ordre du jour adressé avec la convocation.

Le Comité Syndical ne peut valablement délibérer que si la moitié de ses délégués au Comité Syndical plus un est présente ou représentée.

Si le quorum n'est pas atteint, une deuxième réunion a lieu dans un délai maximum de 15 jours avec un ordre du jour identique à celui de la réunion reportée.

Les délibérations prises au cours de cette deuxième réunion sont valables quel que soit le nombre des délégués présents ou représentés.

PROJET DE STATUTS EPAGE DOLLER -2017

Le Comité Syndical délibère sur toutes les questions qui lui sont soumises à la majorité absolue des suffrages exprimés sauf exception dûment prévue par les présents statuts.

En cas de partage égal des voix, la voix du Président est prépondérante.

Le vote s'effectue à main levée, sauf demande de scrutin secret par au moins un tiers des membres présents.

Le Syndicat étant un syndicat mixte à la carte, les règles de vote particulières suivantes s'appliquent :

- tous les délégués prennent part au vote pour les affaires présentant un intérêt commun à tous les membres et notamment pour l'élection du Président et des membres du Bureau, le vote du budget, l'approbation du compte administratif et les décisions relatives aux modifications des conditions initiales de composition, de fonctionnement et de durée du syndicat ou encore pour les compétences confiées au Syndicat par l'ensemble de ses membres. Il en va de même pour les affaires relevant à la fois des compétences confiées par tous les membres et des compétences confiées par une partie seulement d'entre eux (gestion des milieux aquatiques et prévention des inondations), qui doivent alors être considérées comme présentant un intérêt commun à tous les membres du Syndicat,
- dans le cas contraire, seuls les délégués représentant les membres concernés par l'affaire mise en délibération prennent part au vote.

Le secrétaire tient procès-verbal des séances. Les délibérations sont transcrites par ordre de date sans blancs ni ratures ; elles sont signées par le Président et le Secrétaire.

Le Comité Syndical pourra établir son règlement intérieur qui précisera, le cas échéant, les dispositions relatives au fonctionnement du Syndicat non prévues par les présents statuts ou par les lois et règlements (**constitution de Commissions techniques ou de sections par exemple**).

Article 5-4 : Délégation de pouvoirs au Bureau

Par délibération, le Comité Syndical peut confier au Bureau et/ou au Président le règlement de certaines affaires par une délégation spéciale ou permanente dont il fixe les limites.

Les modifications des statuts restent cependant de la compétence exclusive du Comité Syndical, tout comme :

- l'élection des membres du Bureau,
- l'adoption du règlement intérieur,
- l'approbation de l'adhésion ou du retrait des membres,
- le vote du budget et du compte administratif,
- la détermination des contributions financières des membres,
- les souscriptions d'emprunts,
- la création d'emploi,
- l'acquisition ou l'aliénation de biens immobiliers ou les prises à bail de plus de 3 ans.

Article 5-5 : Modifications statutaires

Par dérogation à l'article 5-3, le Comité Syndical décide toutes modifications éventuelles des statuts, à la majorité des 2/3 des suffrages exprimés.

PROJET DE STATUTS EPAGE DOLLER -2017

Pour les modifications statutaires intervenant sur les articles **2,3 et 4** des présents statuts, un délégué ne peut prendre part à un vote relatif à une modification statutaire que s'il a préalablement recueilli l'avis de l'organe délibérant qui l'a désigné sur la modification statutaire envisagée.

Pour ce faire, le Comité Syndical soumet à l'ensemble des membres du Syndicat Mixte la proposition statutaire envisagée. Les membres disposent alors d'un délai de 3 mois pour se prononcer. A l'expiration de ce délai, leur avis favorable est réputé rendu.

Une fois la modification statutaire approuvée par le Comité Syndical, elle est immédiatement notifiée à chacun des membres adhérents.

Article 6 : Le Bureau

Article 6-1 : Rôle du bureau

Le Bureau délibère sur les questions pour lesquelles il a reçu délégation du Comité Syndical.

Le Président rend compte lors de la plus proche réunion du Comité Syndical, des décisions prises par le Bureau et des actions qu'il a réalisées depuis la date de la dernière réunion du Comité Syndical.

Article 6-2 : Composition du Bureau

Le Bureau du Comité Syndical est composé de 10 délégués comme suit :

- 4 délégués ayant la qualité de représentants des Etablissements Publics de Coopération Intercommunale à Fiscalité Propre
- 4 délégués ayant la qualité de représentants des Communes ou des autres personnes morales
- 2 délégués ayant la qualité de représentant du Département du Haut-Rhin

Article 6-3 : Election des délégués au Bureau

a) Mode de désignation des délégués spéciaux

Le Comité Syndical élit en son sein, un Président, 2 Vice-présidents et un Secrétaire. Ces 4 délégués constituent les délégués spéciaux.

Le renouvellement du Président, des Vice-présidents et du Secrétaire a lieu après chaque renouvellement du Comité Syndical, par élections successives, lors de la première séance du Comité Syndical renouvelé, dans l'ordre suivant : élection du Président, élection du Vice-Président puis élection du Secrétaire.

Le mandat de ces délégués prend également fin en même temps que celui de l'organe délibérant qui les a désignés.

En cas de vacance d'un poste de délégué spécial en cours de mandat, le Comité Syndical procède au(x) remplacement(s) correspondant(s) lors de sa plus proche réunion, après désignation du nouveau délégué titulaire par le membre compétent dans les conditions fixées à l'article 5-1.

Nul ne peut cumuler les fonctions de plusieurs délégués spéciaux.

PROJET DE STATUTS EPAGE DOLLER -2017

Election du Président :

Lorsque le Comité Syndical est amené à élire le Président, la présidence est assurée par le délégué le plus âgé qui organise l'élection du Président avec l'aide du délégué le plus jeune qui fait fonction de Secrétaire.

Les délégués intéressés pour exercer la fonction de Président font connaître leur candidature aux autres délégués.

Les votes ont lieu à scrutin secret sauf si le Comité Syndical décide à l'unanimité de ne pas procéder au scrutin secret.

Une fois la liste des candidats arrêtée, lors d'un premier tour de scrutin, chaque délégué est invité à voter. Seuls les votes exprimés en faveur d'un seul candidat sont valables. Nul n'est élu s'il n'a pas réuni la majorité absolue des suffrages exprimés à l'issue du premier tour de scrutin.

Si le Président n'est pas élu au 1^{er} tour, les candidats ayant obtenu plus de 10% des suffrages exprimés au premier tour sont admis à se présenter au second tour. Une fois la liste des candidats admis à maintenir leur candidature au second tour arrêtée, les délégués sont invités à voter.

Est élu Président, le candidat ayant remporté le plus de suffrages au second tour de scrutin, selon la règle de la majorité relative.

En cas d'égalité de voix entre plusieurs candidats à l'issue du second tour, seuls ces candidats sont admis à un 3^{ème} tour de scrutin.

Est élu Président, le candidat ayant remporté le plus de suffrages au 3^{ème} tour de scrutin. En cas d'égalité des voix, l'élection est acquise au bénéfice de l'âge.

Election des Vice-présidents :

L'élection des Vice-président a lieu dans les mêmes conditions et selon les mêmes règles que l'élection du Président, sous réserve des dispositions qui suivent :

- le Président organise l'élection successive de chaque Vice-président avec l'aide du délégué le plus jeune qui fait fonction de Secrétaire,
- au 3^{ème} tour de scrutin, en cas d'égalité des voix, l'élection est acquise au bénéfice de l'âge.

Election du Secrétaire :

L'élection du Secrétaire a lieu dans les mêmes conditions et selon les mêmes règles que l'élection des Vice-présidents.

b) Désignation des délégués au Bureau autres que les délégués spéciaux

Les autres délégués au Bureau sont désignés lors de la première réunion du Comité Syndical, après l'élection des 4 délégués spéciaux.

PROJET DE STATUTS EPAGE DOLLER -2017

Les délégués intéressés pour exercer la fonction de délégué au Bureau font connaître leur candidature aux autres délégués du Comité Syndical.

Toutefois, les règles de représentation fixées à l'article 6-2 doivent être respectées. En conséquence, si, après l'élection des délégués spéciaux, la représentation d'une catégorie de membres est satisfaite, aucun délégué relevant de cette catégorie ne peut faire acte de candidature.

Cette règle s'applique au fur et à mesure des désignations des autres délégués du Bureau. Ainsi, dès que la représentation d'une catégorie de membres est satisfaite, seuls les délégués relevant d'une autre des catégories peuvent être élus pour le ou les postes restant à pourvoir.

L'organisation et le décompte des voix sont effectués par le Président, sous le contrôle du Secrétaire.

Sont élus délégués au Bureau, les 6 candidats ayant remporté le plus de suffrages selon la règle de la majorité relative.

Toutefois, si l'application de cette règle conduit à ce qu'une catégorie de membres dispose d'une représentation contraire aux règles de l'article 6-2, les délégués de cette catégorie sont écartés, et c'est le délégué suivant relevant de la catégorie non encore complètement représentée qui a obtenu le plus de suffrages qui se trouve élu et ainsi de suite jusqu'à ce que l'ensemble des postes soit pourvu.

Si besoin, en cas d'égalité de suffrages, l'élection est acquise au bénéfice de l'âge.

Le renouvellement des membres du Bureau autres que les délégués spéciaux a lieu intégralement à chaque renouvellement général des Conseils Municipaux.

Le mandat de ces délégués prend également fin en même temps que celui de l'organe délibérant qui les a désignés.

En cas de vacance d'un poste de délégué en cours de mandat, le Comité Syndical procède au(x) remplacement(s) correspondant(s) lors de sa plus proche réunion, après désignation du nouveau délégué titulaire par le membre compétent dans les conditions fixées à l'article 5-1.

Article 6-4 : Validité des délibérations du Bureau - Quorum

Les réunions du Bureau ont lieu sur décision du Président ou sur la demande de la moitié au moins des délégués au Bureau, sur convocation adressée au moins 5 jours francs avant la réunion, accompagnée de l'ordre du jour et d'un rapport sur les points inscrits à l'ordre du jour.

Les délibérations du Bureau sont prises à la majorité absolue des suffrages exprimés, sont transcrites par ordre de date sans blancs ni ratures et sont signées par le Président et le Secrétaire.

En cas d'égalité des suffrages, le vote du Président est prépondérant.

Le Bureau ne peut délibérer que si la moitié plus un de ses membres sont présents.

Au cas où le quorum n'est pas atteint, une deuxième réunion a lieu dans un délai maximum de 7 jours. Les délibérations prises au cours de cette dernière réunion sont valables quel que soit le nombre de membres présents.

PROJET DE STATUTS EPAGE DOLLER -2017

Aucune procuration n'est autorisée.

Article 7 : Attributions du Président, du Vice-Président et du Secrétaire

Article 7-1 : Attributions du Président

Le Président est l'organe exécutif du Syndicat.

Il prépare et exécute les délibérations du Comité Syndical et de son Bureau. Il est l'ordonnateur des dépenses et il prescrit l'exécution des recettes du Syndicat. Il prépare le projet de budget.

Il est seul chargé de l'administration, mais il peut déléguer par arrêté, sous sa surveillance et sa responsabilité, l'exercice d'une partie de ses fonctions aux Vice-Présidents et, en l'absence ou en cas d'empêchement de ce dernier ou dès lors que celui-ci est titulaire d'une délégation, à d'autres membres du Bureau.

Il peut également donner, sous sa surveillance et sa responsabilité, par arrêté, délégation de signature au directeur et aux chefs de service du Syndicat. Ces délégations subsistent tant qu'elles ne sont pas rapportées.

Il est le chef des services du Syndicat et nomme aux différents emplois.

Il représente en justice le Syndicat et peut recevoir délégation du Comité Syndical.

Article 7-2 : Attributions des Vice-présidents et du Secrétaire

Les Vice-présidents peuvent recevoir du Président, sous sa surveillance et sa responsabilité, délégation de certaines de ses fonctions.

En cas d'empêchement, le Président est remplacé par le Premier Vice-président.

Hormis la présidence des séances du Comité Syndical en cas d'empêchement du Président, les Vice-présidents ne peuvent exercer d'autres pouvoirs que ceux qui leur ont été expressément délégués par le Président.

Le Secrétaire assiste le Président dans l'établissement de l'ordre du jour et des convocations des réunions du Comité Syndical et du Bureau.

Sur habilitation du Président, il établit ou fait établir les procès-verbaux des décisions et en assure, le cas échéant, la transcription sur le registre des actes administratifs. Il assure l'exécution des formalités prescrites.

Il tient à jour la liste des membres du Syndicat Mixte, du Comité Syndical, et du Bureau. Il procède à l'état des présences et des pouvoirs lors des réunions de ces organes.

Les Vice-présidents et le Secrétaire peuvent, pour leurs missions, se faire assister par le personnel du Syndicat.

PROJET DE STATUTS EPAGE DOLLER -2017

TITRE III - BUDGET ET COMPTABILITE

Article 8 - Budget

Le budget du Syndicat pourvoit à toutes les dépenses de fonctionnement et d'investissement nécessaires à la réalisation de l'objet pour lequel le Syndicat est constitué.

Les ressources du Syndicat comprennent :

1. les contributions statutaires des membres mentionnées à l'article 4 ;
2. le revenu des biens meubles et immeubles du syndicat ;
3. des subventions ;
4. le produit des taxes, redevances et contributions correspondant aux services assurés ;
5. le produit des emprunts ;
6. les dons et legs ;
7. toute autre ressource qui ne serait pas contraire à la loi ou la réglementation en vigueur.

Une copie du budget et des comptes du syndicat est adressée chaque année aux membres du syndicat.

Article 9 - Comptabilité

Les règles de la comptabilité publique sont applicables au syndicat.

La désignation du comptable du Syndicat sera opérée par le directeur départemental des finances publiques.

TITRE IV - DISPOSITIONS DIVERSES

Article 10 - Remboursement de frais

Les membres du Comité Syndical ont droit au remboursement des frais que nécessite l'exécution de leur mandat, dans les conditions déterminées par le Comité Syndical et dans la limite des dispositions de l'article L 5721-8 du Code général des collectivités territoriales.

Article 11 – Autres dispositions

Pour tout ce qui n'est pas contraire aux dispositions des articles qui précèdent, le syndicat est assimilé à un syndicat de communes et soumis comme tel aux dispositions des articles L 5211-1 et suivants et L 5212-1 et suivants du CGCT.

Article 12 - Dissolution

PROJET DE STATUTS EPAGE DOLLER -2017

Le Syndicat peut être dissous conformément aux dispositions suivantes.

Le Syndicat peut être dissous, d'office ou à la demande de la majorité des personnes morales qui le composent, par arrêté motivé du représentant de l'Etat dans le département.

L'arrêté détermine, dans le respect du droit des tiers et des dispositions de l'article L. 5211-25-1 et L. 5211-26 du code général des collectivités territoriales, les conditions de liquidation du syndicat.

ANNEXES :

- Carte du périmètre du Syndicat (ci-après)

PROJET DE STATUTS EPAGE DOLLER -2017

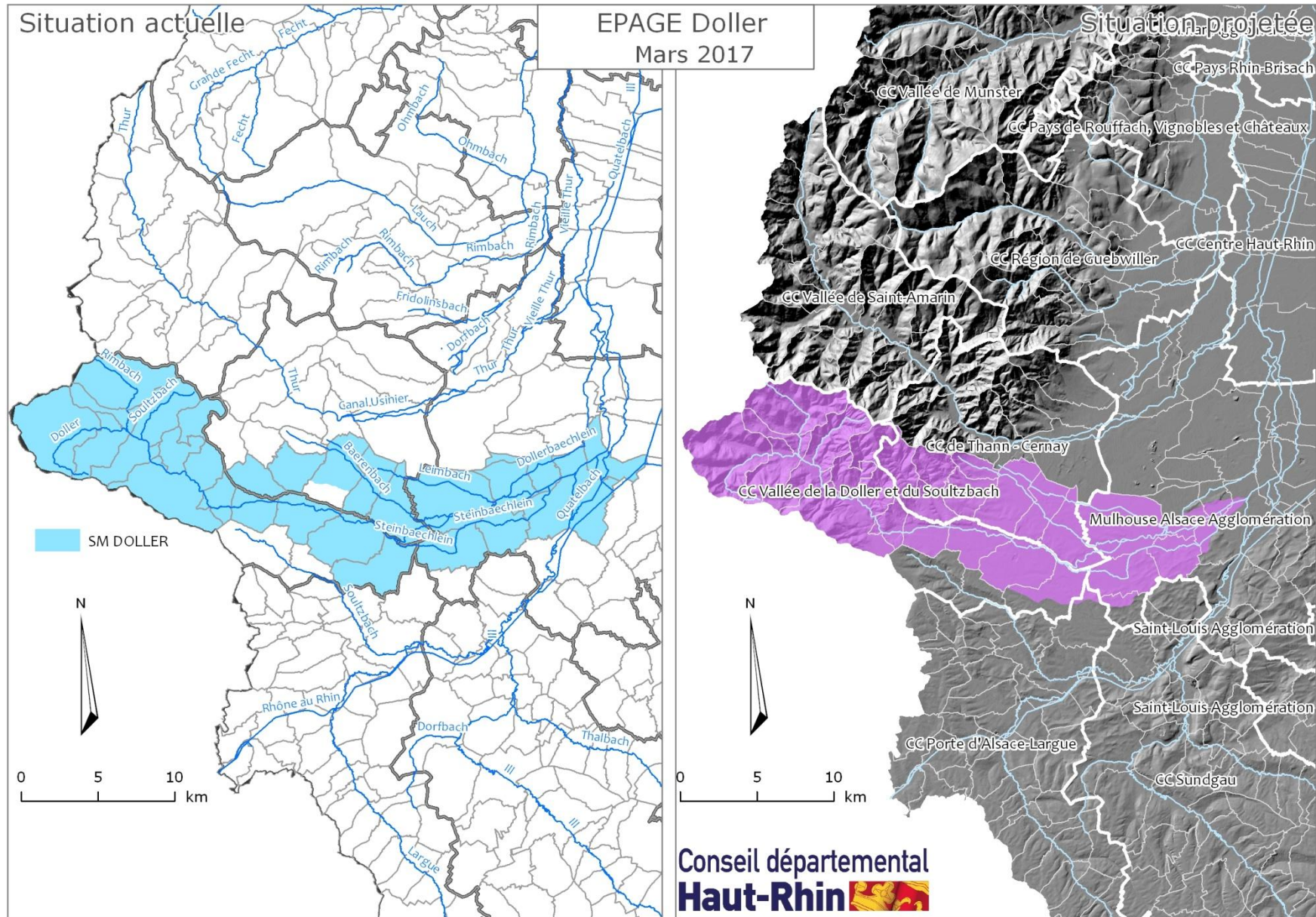

Conseil départemental
Haut-Rhin

**Projet de de Statuts approuvé par le comité syndical du SMARL réuni le 6 Juillet 2017 à
Manspach
ETABLISSEMENT PUBLIC D'AMENAGEMENT ET DE GESTION DES EAUX DU
BASSIN VERSANT DE LA LARGUE ET DU SECTEUR DE MONTREUX**

Préambule

L'EPAGE LARGUE est issu de l'évolution du Syndicat Mixte pour l'Aménagement et la Renaturation du bassin versant de la Largue et du secteur de Montreux qui assure depuis 1992 dans le cadre du Schéma d'Aménagement et de Gestion des Eaux de la Largue, la gestion et la restauration des milieux aquatiques et du patrimoine naturel, la prévention et l'optimisation des inondations et la pérennisation qualitative et quantitative des ressources en eau du bassin versant de la Largue et du secteur de Montreux.

Article 1 : En application de l'article L213-12 du code de l'environnement et des articles L 5721-1 et suivants du Code Général des Collectivités Territoriales (CGCT), il est créé un Etablissement Public d'Aménagement et de Gestion de l'Eaux (EPAGE) répondant aux dispositions relatives à un syndicat mixte ouvert à la carte entre :

- Le département du Haut-Rhin,
- Les communes de : Altenach, Balschwiller, Bellemagny, Bendorf, Bernwiller, Bisel, Bréchaumont, Bretten, Buethwiller, Chavannes-Sur-L'Étang, Courtavon, Dannemarie, Diefmatten, Eglingen, Elbach, Eteimbes, Falkwiller, Friesen, Fulleren, Gildwiller, Gommersdorf, Guevenatten, Hagenbach, Hecken, Heidwiller, Hindlingen, Illfurth, Largitzen, Liebsdorf, Le Haut Soultzbach, Magny, Manspach, Merten, Moernach, Montreux-Jeune, Montreux-Vieux, Mooslargue, Oberlarg, Pfetterhouse, Retzwiller, Romagny, Saint-Bernard, Saint-Cosme, Saint-Ulrich, Seppois-Le-Bas, Seppois-Le-Haut, Soppe-Le-Bas, Spechbach, Sternenberg, Strueth, Traubach-Le-Bas, Traubach-Le-Haut, Ueberstrass, Valdieu-Lutran, Wolfersdorf.
- Les communautés de communes et d'agglomération :
 - La communauté de communes Porte d'Alsace - Largue
 - La communauté de communes Sundgau
 - La communauté de communes de la Vallée de la Doller & du Soultzbach
 - La communauté d'agglomération Mulhouse Alsace Agglomération,

L'EPAGE prend le nom de :

**ETABLISSEMENT PUBLIC D'AMENAGEMENT ET DE GESTION DE L'EAU DU
BASSIN VERSANT DE LA LARGUE ET DU SECTEUR DE MONTREUX
(EPAGE LARGUE)**

Article 2 : L'établissement a pour objet d'assurer la gestion et la restauration des milieux aquatiques et du patrimoine naturel, la prévention et l'optimisation des inondations et la pérennisation qualitative et quantitative des ressources en eau du bassin versant de la Largue et du secteur de Montreux.

L'EPAGE LARGUE a vocation à exercer ses compétences sur le périmètre du bassin versant de la Largue, délimité sur le document annexé aux statuts.

Article 3 :

L'EPAGE Largue exerce les compétences réparties en deux branches :

1. Branche GEMAPI :

Le SMARL assure pour le compte des EPCI à fiscalité propre membres, sur le périmètre d'intervention de l'EPAGE Largue délimité dans l'arrêté préfectoral régional 2017/27 du 22 février 2017, la compétence Gestion des Milieux Aquatiques et Prévention des Inondations (GEMAPI) définie par les 4 alinéas suivants de l'article L.211-7 du code de l'environnement :

- 1° l'aménagement d'un bassin ou d'une fraction de bassin hydrographique
- 2° l'entretien et l'aménagement des cours d'eau
- 5° la défense contre les inondations, l'optimisation des crues, la reconquête de zones d'expansion des crues.
- 8° la protection et la restauration des sites, des écosystèmes aquatiques et des zones humides, ainsi que des formations boisées riveraines.

2. Branche non GEMAPI :

L'EPAGE Largue exerce pour le compte du Département du Haut-Rhin et des communes membres les compétences prévues à l'article L211-7 du code de l'environnement:

- 4° la maîtrise des eaux pluviales et de ruissellement dans les espaces non urbanisés, dans le cadre de la lutte contre l'érosion des sols et la prévention des coulées de boues
- 7° la protection et la conservation des eaux superficielles et souterraines,
- 9° Les aménagements hydrauliques sur les cours d'eau, concourant à la sécurité civile,
- 10° l'exploitation, l'entretien et l'aménagement d'ouvrages hydrauliques existants,
- 11° la mise en place et l'exploitation de dispositifs de surveillance des milieux aquatiques nécessaires à la réalisation des missions précitées, telle que l'organisation d'un réseau de suivi de la qualité des eaux superficielles,
- 12° l'animation et la concertation dans le domaine de la gestion et de la protection de la ressource en eau et des milieux aquatiques. L'EPAGE LARGUE est la structure porteuse du Schéma d'Aménagement et de Gestion des Eaux du bassin versant de la Largue.

L'EPAGE Largue peut assurer, sur décision du comité syndical, le rôle de structure d'hébergement de l'animation des documents d'objectifs de sites Natura 2000.

Pour l'exercice de l'ensemble des compétences, sur le périmètre délimité en annexe 1 l'EPAGE LARGUE :

- élabore, anime, coordonne et assure la maîtrise d'ouvrage opérationnelle locale
- fait bénéficier ses membres de son expertise et de la capitalisation de connaissances du fonctionnement du milieu,
- mène une politique de sensibilisation, de communication et d'animation locale en faveur de la préservation des milieux aquatiques et des ressources en eaux.
- mène toute étude, action ou travaux d'urgence dans un but d'intérêt général
- procède aux acquisitions foncières nécessaires

Les propriétaires et exploitants riverains des cours d'eau restent cependant responsables de l'entretien régulier du cours d'eau tel qu'il ressort de l'article L215-14 du Code de l'Environnement. L'EPAGE Largue ne se substituant pas d'office à eux.

Pour mener à bien sa mission, L'EPAGE Largue pourra :

- créer tous services utiles, administratifs, techniques ou financiers, la présente énumération n'étant pas limitative ;
- créer les ressources et réaliser toutes opérations mobilières et immobilières nécessaires au fonctionnement des divers services, assurer le financement de tous travaux, achats de matériels, etc... au moyen des crédits ouverts à cet effet au budget de L'EPAGE Largue.
- réaliser tous emprunts nécessaires, solliciter et encaisser toutes subventions éventuelles et faire recouvrer par le receveur de l'EPAGE LARGUE les participations des collectivités adhérentes, ainsi que celles des bénéficiaires du concours exceptionnel de L'EPAGE Largue.

Article 4 : Le siège de L'EPAGE Largue est fixé à la Mairie de MANSPACH. Toutefois, sur décision du comité syndical, il peut être transféré en tout autre lieu. Les réunions du de L'EPAGE Largue pourront avoir lieu au siège de L'EPAGE Largue ou dans toute collectivité membre de ce dernier, sur décision du Président.

Article 5 : L'EPAGE Largue est constitué pour une durée illimitée.

Article 6 : Financement

Les dépenses et les charges afférentes à L'EPAGE Largue sont prises en charge :

a) pour la compétence GEMAPI :
par les Etablissements Publics de Coopération Intercommunale à Fiscalité Propre au prorata de leur population pondérée par la superficie de leur territoire incluse dans le périmètre d'intervention définie par l'arrêté du 22 février 2017.

b) pour les autres compétences transférées :

- pour 75% par les Communes avec un montant du rôle réparti entre les Communes adhérentes, selon les critères suivants :
 - 1/3 selon le potentiel *financier* global (PFG)
 - 2/3 selon la longueur de rive (LR) affectée de coefficients réducteurs selon :
cours d'eau 1er et 2ème ordre (LR x 1), 3ème ordre (LR x 0.5), 4ème ordre (LR x 0.25).

La combinaison de ces critères donne un indice qui, appliqué à une valeur de point définie par le Comité syndical, donne le montant de la cotisation.

Le calcul s'établit comme suit :

Calcul de l'indice = (%LR x 2/3 + %PFG x 1/3) x (1 - part départementale)

Calcul de la cotisation = Indice x valeur du point

- pour 25% par le Département du Haut-Rhin.

Elles seront recouvrées par voie de rôles annuels, dont le montant est fixé par le Comité Syndical.

Article 7 : Composition du Comité Syndical

L'EPAGE Largue est administré par un Comité Syndical composé de représentants désignés par ses membres adhérents répartis en deux collèges:

- Collège GEMAPI composé
 - Après transfert de manière automatique et obligatoire de la compétence GEMAPI aux EPCI à fiscalité propre au premier janvier 2018, les EPCI à FP sont représentés à raison d'un titulaire et un délégué suppléant par tranche entamée de 1000 habitants, comme comptabilisé à l'article 6.
- Collège NON GEMAPI composé
 - d'un délégué titulaire et un délégué suppléant par commune membre
 - d'un délégué titulaire et un délégué suppléant par canton concerné par le territoire d'intervention de l'EPAGE Largue pour représenter le département du Haut-Rhin.

Les délégués suppléants sont appelés à remplacer les représentants titulaires en cas d'empêchement ou d'absence.

Un même délégué ne peut représenter à la fois plusieurs collectivités ou établissements publics adhérents.

La durée des fonctions des membres du Comité Syndical est celle des fonctions qu'ils détiennent par ailleurs au sein de la collectivité ou de l'établissement public.

Article 8 : Le retrait des membres adhérents s'effectuera dans les conditions prescrites par le Code Général des Collectivités Territoriales et notamment l'article L5721-6-2.

Article 9 : Sessions du Comité Syndical

Le Comité Syndical se réunira au moins une fois par semestre. Toutes les convocations sont faites par le Président et adressées individuellement à chaque membre du Comité au moins 5 jours avant la date de la réunion, avec communication de l'ordre du jour.

Article 10 : Attribution du Comité Syndical

Le Comité Syndical est chargé d'administrer l'EPAGE Largue.

Il peut être convoqué, par son Président, à la demande du tiers au moins de ses membres.

Le Comité Syndical délibère sur toutes les questions qui lui sont soumises et qui intéressent le fonctionnement de l'EPAGE Largue.

Il définit et approuve les programmes de travaux, vote les moyens financiers correspondants et répartit les charges.

Il vote le budget et approuve les comptes.

Il organise l'entretien et l'exploitation des ouvrages.

Il décide toutes modifications éventuelles des statuts.

Le Comité Syndical établira son règlement intérieur qui précisera, le cas échéant, les dispositions relatives au fonctionnement de l'EPAGE Largue non prévues par les présents statuts ou par les lois et règlements.

Article 11 : Délibérations du Comité Syndical

Le Comité Syndical ne peut valablement délibérer que si la majorité des délégués sont présents ou représentés.

Dès lors qu'un titulaire ne peut être remplacé par un suppléant, il peut charger un autre membre du comité de sa représentation par procuration. La procuration devra être transmise avant l'ouverture de la séance.

Si le quorum n'est pas atteint, une deuxième réunion a lieu dans le délai maximum de 15 jours.

Les délibérations prises au cours de cette deuxième réunion sont valables quel que soit le nombre de voix représentées.

Les sessions donnent lieu à la rédaction de délibérations signées par les délégués présents à la séance (article L2121-23 du code général des collectivités territoriales)

Tous les délégués prennent part au vote pour les affaires présentant un intérêt commun à tous les membres et notamment pour l'élection du Président et des membres du bureau, le vote du budget, l'approbation du compte administratif et les décisions relatives aux modifications des conditions initiales de composition, de fonctionnement et de durée de l'EPAGE Largue ; dans le cas contraire, ne prennent part au vote que les délégués membres du collège concerné par l'affaire mise en délibération.

Le Président prend part à tous les votes, sauf en cas d'application des articles L.2121-14 et 2131-11 du CGCT.

Article 12 : Election et réunions du Bureau

Le Comité Syndical élit parmi ses membres un Bureau composé de :

Un Président, un Vice-Président issu du collège GEMAPI, un Vice-Président issu du collège NON-GEMAPI, deux Assesseurs issus du collège GEMAPI, deux Assesseurs issus du collège NON-GEMAPI.

Une commission technique dont les membres sont élus au sein du Comité syndical est associée au Bureau pour une meilleure représentativité du bassin versant de la Largue et du secteur de Montreux.

Le Président provoque les réunions, dirige les travaux, contrôle les votes.

Il est chargé d'une façon générale de faire exécuter les décisions prises par le Comité Syndical. Il ordonnance les dépenses et représente l'EPAGE Largue dans tous les actes de gestion.

Les règles relatives à l'élection et à la durée du mandat du Président et des membres du Bureau sont celles que fixent les articles L2122-4, L2122-7 et L2122-10 du Code Général des Collectivités Territoriales.

Les membres sortant du Bureau sont rééligibles.

Le Bureau se réunit chaque fois que la nécessité et les affaires l'exigent. Il est convoqué et présidé par le Président de l'EPAGE ou un Vice-Président par délégation. Il prend les délibérations qui s'imposent dans les domaines qui lui sont délégués. Ces délibérations sont inscrites au registre des délibérations du SMARL et procès-verbal en est tenu.

Article 13 : Compétences du Bureau

Le Comité Syndical peut confier au Bureau toutes attributions pour lesquelles il jugera de lui conférer délégation permanente ou spéciale.

Toutefois, l'établissement et le vote du budget et des comptes ainsi que les modifications des statuts demeurent de la compétence exclusive du Comité Syndical.

Les modalités de réunion et de fonctionnement du Bureau seront arrêtées par le Comité Syndical ainsi que les délégations permanentes.

Article 14 : En application de l'article L5211-8 du Code Général des Collectivités Territoriales, en cas de vacance parmi les membres du Comité par suite de décès, démission ou toute autre cause, il sera pourvu à cette vacance dans le délai d'un mois.

Article 15 : Budget et comptabilité

Par son budget, l'EPAGE pourvoit aux dépenses de fonctionnement et d'investissement des installations et services pour lesquels il a été constitué.

Les recettes comprennent :

- la participation des membres telle que définie à l'article 6.
- le revenu des biens meubles et immeubles de l'EPAGE.
- les subventions de l'Union Européenne, de l'Etat, de la Région, du Département, de l'Agence de l'Eau, d'autres collectivités, organismes ou établissements publics.
- le produit des taxes, redevances, participations et contributions qui lui seront versées à raison du service assuré.
- les recettes de l'exploitation.
- les dons et legs.
- le produit des emprunts.

La participation des Collectivités membres est fixée de manière à équilibrer le budget de l'EPAGE en couvrant l'ensemble des dépenses de fonctionnement et de l'autofinancement nécessaire à son activité. Elle se concrétise sous la forme d'une contribution budgétaire, versée annuellement par chacune des collectivités représentées.

Article 16 :

Le comptable sera désigné par le directeur départemental des finances publiques
Les règles de la comptabilité publique sont applicables à L'EPAGE Largue.

Article 17 :

Les modifications ultérieures des statuts seront initiées par le Comité Syndical et soumises à l'approbation des collectivités membres, conformément aux dispositions de l'article L5211-18, L5211-19 et L.5211-20 du CGCT.

Article 18 : Pour tout ce qui n'est pas contraire aux dispositions prévues dans les articles qui précèdent, l'EPAGE demeure soumis aux dispositions du Code Général des Collectivités Territoriales.

PROJET DE STATUTS EPAGE ILL -2017

SYNDICAT MIXTE ETABLISSEMENT PUBLIC D'AMENAGEMENT ET DE GESTION DE L'EAU DE L'ILL

NOUVEAUX STATUTS

Historique :

Ce syndicat est issu de l'extension du Syndicat Mixte de l'Ill créé en 1975 et dont la dernière modification des statuts date de 2010, rassemblant les communes riveraines de l'Ill dans le Haut-Rhin. Il s'agissait à l'origine de plusieurs Syndicats Fluviaux de droit allemand (L'Ill comprenait 5 « Sections ») regroupant les propriétaires riverains et les usagers de l'eau de l'Ill. Ils ont progressivement évolué et se sont regroupés pour devenir un Syndicat Mixte Ouvert de droit français réalisant pour le compte de ses membres les travaux d'intérêt général pour l'aménagement de l'Ill et la prévention des inondations prévus par l'article L211-7 du Code de l'Environnement.

Préambule :

La loi de Modernisation de l'Action Publique Territoriale et d'Affirmation des Métropoles (MAPTAM) adoptée le 27 janvier 2014 a créé une nouvelle compétence obligatoire de Gestion des Milieux Aquatiques et Prévention des Inondations (GEMAPI) confiée **exclusivement** aux Etablissements Publics de Coopération Intercommunale à Fiscalité Propre (EPCI FP).

Cette compétence correspond aux missions 1, 2, 5 et 8 de l'article L211-7 du Code de l'Environnement à savoir :

- 1° L'aménagement d'un bassin ou d'une fraction de bassin hydrographique ;
- 2° L'entretien et l'aménagement d'un cours d'eau, canal, lac ou plan d'eau, y compris les accès à ce cours d'eau, à ce canal, à ce lac ou à ce plan d'eau ;
- 5° La défense contre les inondations et contre la mer ;
- 8° La protection et la restauration des sites, des écosystèmes aquatiques et des zones humides ainsi que des formations boisées riveraines ;

Les autres Collectivités (Communes, Département...) peuvent continuer d'exercer les autres missions de l'article L211-7 du Code de l'Environnement et notamment :

- 4° La maîtrise des eaux pluviales et de ruissellement ou la lutte contre l'érosion des sols ;
- 7° La protection et la conservation des eaux superficielles et souterraines ;
- 9° Les aménagements hydrauliques concourant à la sécurité civile ;
- 10° L'exploitation, l'entretien et l'aménagement d'ouvrages hydrauliques existants ;
- 11° La mise en place et l'exploitation de dispositifs de surveillance de la ressource en eau et des milieux aquatiques ;
- 12° L'animation et la concertation dans le domaine de la gestion et de la protection de la ressource en eau et des milieux aquatiques dans un sous-bassin ou un groupement de sous-bassins, ou dans un système aquifère, correspondant à une unité hydrographique.

PROJET DE STATUTS EPAGE ILL -2017

Pour exercer certaines de ces compétences, et en particulier celles relatives à la prévention des inondations et à la gestion de cours d'eau non domaniaux, les Collectivités d'un bassin versant peuvent se regrouper dans un Syndicat Mixte qui pourra demander la reconnaissance du statut d'Etablissement Public d'Aménagement et de Gestion de l'Eau (EPAGE).

Les présents statuts ont pour objectif de décrire les missions qui lui sont confiées, la gouvernance et les modalités de financement de l'EPAGE de l'Ill.

TITRE I - NATURE ET OBJET DU SYNDICAT

Article 1 - Dénomination et siège

En application de l'article L 213-12 du code de l'environnement et des articles L. 5721-1 et suivants du Code Général des Collectivités Territoriales relatifs aux Syndicats Mixtes ouverts il est créé un syndicat mixte ouvert entre les membres suivants :

- les EPCI à Fiscalité Propre suivants du bassin versant de l'Ill qui adhèrent au syndicat, pour les compétences visées aux 1°, 2°, 5° et 8° de l'article L 211-7 du code de l'environnement, et le cas échéant pour d'autres compétences transférées par leurs communes membres, pour la totalité de leur périmètre inclus dans le bassin versant de l'Ill : Communauté de Communes Sundgau, Communauté d'Agglomération SAINT-LOUIS Agglomération, Communauté d'Agglomération MULOUSE Alsace Agglomération, Communauté de Communes Centre Haut-Rhin, Communauté de Communes Pays Rhin BRISACH, Communauté d'Agglomération COLMAR Agglomération, Communauté de Communes du Pays de RIBEAUVILLE ;

- les Communes du bassin versant de l'Ill: BETTLACH*, BIEDERTHAL*, BOUXWILLER*, FELDBACH*, FERRETTE*, FISLIS, KOESTLACH*, KIFFIS*, LIGSDORF, LINSORF*, LUCELLE*, LUTTER*, OLTINGUE, RAEDERSDORF, RIESPACH*, SONDRSDORF*, VIEUX-FERRETTE*, WINKEL, WOLSCHWILLER*, DURMENACH, ILLTAL, MUESPACH*, MUESPACH-LE-HAUT*, ROPPEZTZWILLER, RUEDERBACH*, STEINSOULTZ*, WALDIGHOFEN, WERENTZHOUSE, ALTKIRCH, ASPACH*, CARSPACH, HEIMERSDORF*, HIRSINGUE, HIRTZBACH, WAHLBACH*, ZAESSINGUE*, BERENTZWILLER*, BETTENDORF, EMLINGEN*, FRANKEN*, HAUSGAUEN*, HEIWILLER*, HUNDSBACH*, JETTINGEN*, OBERMORSCHWILLER*, SCHWOBEN*, TAGSDORF*, WILLER*, WITTERSDORF*, FROENINGEN, HOCHSTATT, ILLFURTH, LUEMSCHWILLER*, TAGOLSHEIM, WALHEIM, BALDERSHEIM, BRUNSTATT-DIDENHEIM, FLAXLANDEN*, ILLZACH, KINGERSHEIM, LUTTERBACH, MULHOUSE, PFASTATT, RICHWILLER, RUELISHEIM, SAUSHEIM, WITTENHEIM, ZILLISHEIM, BILTZHEIM, ENSISHEIM, MEYENHEIM, MUNWILLER, NIEDERENTZEN, NIEDERHERGHEIM, OBERENTZEN, OBERHERGHEIM, REGUISHEIM, APPENWIHR*, HETTENSCHLAG*, LOGELHEIM, ANDOLSHEIM, COLMAR, PORTE DU RIED, HORBOURG-WIHR, HOUSSEN, SAINTE-CROIX-EN-PLAINE, SUNDHOFFEN, GUEMAR, ILLHAEUSERN ;

- le Département du Haut-Rhin.

Le syndicat prend le nom de :

* la qualité de membre de ces Communes est tributaire de leur accord

PROJET DE STATUTS EPAGE ILL -2017

ETABLISSEMENT PUBLIC D'AMENAGEMENT ET DE GESTION DE L'EAU DE L'ILL

Il est constitué pour une durée illimitée.

Son siège est fixé à la Mairie de MULHOUSE. Il peut être transféré en tout autre lieu par décision du Comité Syndical. Les réunions du Syndicat pourront avoir lieu au siège du Syndicat ou dans toute collectivité ou groupement de collectivités membre de ce dernier arrêté par le Président.

Article 2 - Objet du syndicat

Le Syndicat a pour objet d'assurer, à l'échelle d'un bassin versant délimité en annexe 1, la prévention des inondations ainsi que la gestion des cours d'eau non domaniaux. Il concourt également à la gestion équilibrée et durable de la ressource en eau.

Dans cette perspective, le présent Syndicat doit permettre à ses membres de mutualiser leurs moyens et leurs compétences et ainsi a la charge de mener, réaliser ou faire réaliser, à l'intérieur de son périmètre défini en annexe 1, l'étude, l'exécution et l'exploitation de tous travaux, actions, ouvrages ou installations présentant un caractère d'intérêt général ou d'urgence, dans le cadre du schéma d'aménagement et de gestion des eaux s'il existe, et visant :

- Au profit de ses membres exerçant la compétence « gestion des milieux aquatiques et prévention des inondations »(Communautés de Communes et d'Agglomération) :
 - ✓ L'aménagement d'un bassin ou d'une fraction de bassin hydrographique ;
 - ✓ L'entretien et l'aménagement d'un cours d'eau, canal, lac ou plan d'eau ;
 - ✓ La défense contre les inondations ;
 - ✓ La protection et la restauration des sites, des écosystèmes aquatiques et des zones humides ainsi que des formations boisées riveraines ;

- Au profit de l'ensemble de ses membres qui exercent ces compétences (directement sur le fondement de l'article L 211-7 du Code de l'Environnement pour les Communes et le Département ou par transfert de leurs membres pour les EPCI, dans les conditions définies par ce transfert):
 - ✓ La maîtrise des eaux pluviales et de ruissellement ou la lutte contre l'érosion des sols ;
 - ✓ La protection et la conservation des eaux superficielles et souterraines ;
 - ✓ L'exploitation, l'entretien et l'aménagement d'ouvrages hydrauliques existants
 - ✓ La mise en place et l'exploitation de dispositifs de surveillance de la ressource en eau et des milieux aquatiques ;
 - ✓ L'animation et la concertation dans le domaine de la gestion et de la protection de la ressource en eau et des milieux aquatiques.

Le présent Syndicat est un syndicat dit « à la carte », chaque membre n'adhérant qu'au titre des compétences qui lui sont dévolues.

Le syndicat peut entreprendre dans ce but l'étude et la réalisation de travaux d'aménagement dans le bassin versant tel qu'il est délimité en annexe 1. Il en assure directement ou indirectement l'entretien et l'exploitation.

Les propriétaires et exploitants riverains des cours d'eau restent cependant responsables de

PROJET DE STATUTS EPAGE ILL -2017

l'entretien régulier du cours d'eau tel qu'il ressort de l'article L215-14 du Code de l'Environnement. Le syndicat ne se substituant pas d'office à eux, cette substitution ne se ferait le cas échéant que dans le cadre d'une convention.

La liste des travaux éligibles est précisée par le Comité Syndical.

Le Syndicat peut intervenir pour des tiers pour effectuer pour leur compte toute étude ou travaux s'inscrivant dans le cadre de ses compétences. Une convention viendra préciser les modalités techniques et financières de cette intervention.

Pour mener à bien sa mission, le Syndicat pourra :

- créer tous services utiles, administratifs, techniques ou financiers, la présente énumération n'étant pas limitative ;
- créer les ressources et réaliser toutes opérations mobilières et immobilières nécessaires au fonctionnement des divers services, assurer le financement de tous travaux, achats de matériels, etc ... au moyen des crédits ouverts à cet effet au budget du syndicat ;
- réaliser tous emprunts nécessaires, solliciter et encaisser toutes subventions éventuelles et faire recouvrer par le receveur du syndicat les participations des collectivités adhérentes, ainsi que celles des bénéficiaires du concours exceptionnel du syndicat.

Article 3 - Admission de nouveaux membres - Retrait

Des personnes morales de droit public autres que celles primitivement adhérentes pourront être autorisées à faire partie du syndicat, après agrément de leur candidature par délibération du Comité Syndical. Elles devront pour ce faire justifier d'un périmètre géographique compris en tout ou partie dans le bassin versant fixé à l'annexe 1 et être titulaire des compétences pour l'exercice desquelles elles souhaitent adhérer au Syndicat.

L'admission d'un nouveau membre est décidée par délibération du Comité Syndical à l'unanimité.

Le retrait d'un membre du syndicat pourra s'effectuer suivant la même procédure, le Comité Syndical fixant, en accord avec la collectivité ou l'établissement public intéressé, les conditions dans lesquelles s'opère le retrait en respect de l'article L5211-25-1 du code général des collectivités territoriales.

Article 4 - Dispositions financières

Les dépenses et les charges afférentes au Syndicat sont prises en charge :

- a. Pour la compétence GEMAPI :

par Etablissements Publics de Coopération Intercommunale à Fiscalité Propre au prorata de leur **population** pondérée par la superficie de leur territoire incluse dans le bassin versant

- b. Pour les autres compétences transférées

PROJET DE STATUTS EPAGE ILL -2017

- Pour **75% par les Communes et les EPCI à fiscalité propre**, au prorata de :
 - ⇒ la longueur de cours d'eau permanents du bassin versant recensés sur le ban communal = **65%**

Le linéaire de cours d'eau est pondéré d'un coefficient 4 pour les grands cours d'eau d'une largeur supérieure ou égale à 15 m.

 - ⇒ la population communale dans le bassin versant = **35%**.
- Le calcul pondère la population communale par la superficie du ban communal incluse dans le bassin versant.
- Pour **25% par le Département du Haut-Rhin**

Elles seront recouvrées par voie de rôles annuels, dont le montant est fixé par le Comité Syndical.

TITRE II - ADMINISTRATION ET FONCTIONNEMENT DU SYNDICAT

Article 5 : Le Comité Syndical

Les modalités d'organisation et de fonctionnement du Comité Syndical sont fixées selon les dispositions des articles L. 5721-2 et suivants du Code Général des Collectivités Territoriales, sous réserve des dispositions particulières des présents statuts.

Article 5-1 : Statut des délégués des membres au sein du Comité Syndical

Le Syndicat mixte est administré par un Comité syndical composé de représentants désignés par ses membres adhérents, en leur sein et par délibération, à raison de :

- Un délégué titulaire et un délégué suppléant par tranche entamée de 5 000 habitants, comme comptabilisés à l'article 4, pour les Etablissements Publics de Coopération Intercommunale à Fiscalité Propre,
- Un délégué titulaire et un délégué suppléant par Commune membre
- Un délégué titulaire et un délégué suppléant par canton représenté dans le bassin versant pour le Département du Haut-Rhin

Un même délégué ne peut représenter à la fois plusieurs membres adhérents. Chaque délégué dispose d'une voix délibérative.

En cas d'absence ou d'empêchement d'un délégué titulaire, ce dernier est remplacé par un délégué suppléant désigné par l'organe délibérant du membre qu'il représente.

Un délégué titulaire qui ne pourrait pas être remplacé à une réunion du Comité Syndical par un délégué suppléant dans les conditions précitées, est cependant autorisé à donner procuration à un autre délégué titulaire représentant la même catégorie de membres que le membre qui l'a désigné.

Les délégués de chaque membre sont désignés par leurs organes délibérants dans les trois mois

PROJET DE STATUTS EPAGE ILL -2017

suivants leur renouvellement général.

Le mandat des délégués des collectivités territoriales et de leurs groupements adhérents prend fin avec celui de l'organe délibérant qui les a désignés.

Les délégués sortants sont rééligibles, sans limitation de nombre de mandats au sein du Comité Syndical.

Les délégués au Comité Syndical peuvent démissionner de leur propre chef de leurs fonctions de délégué (délégué démissionnaire volontaire).

En cas de vacance d'un poste de délégué, le membre concerné pourvoit au remplacement de son représentant dans les conditions fixées à l'article L 5211-8 du code général des collectivités territoriales, rendu applicable à tous les membres adhérents du Syndicat par transposition.

En cas de vacance d'un poste de délégué exerçant les fonctions de Président, de Vice-Président ou de Secrétaire du Comité Syndical, une fois que le membre concerné a procédé à la désignation de son nouveau délégué, le Comité Syndical procède à la réélection, selon le cas, du Président, du Vice-Président ou du Secrétaire, selon les modalités prévues à l'article 6.3.

Les fonctions de délégué sont exercées à titre bénévole.

Article 5-2 : Pouvoirs du Comité Syndical

Le Comité Syndical est chargé d'administrer le Syndicat. Il règle ainsi par délibération les affaires relevant de l'objet du Syndicat et qui ne sont pas expressément confiées par les présents statuts à un autre organe du Syndicat.

Plus précisément, à titre d'exemples, le Comité Syndical :

- Approuve les études et les programmes de travaux, vote les moyens financiers correspondants et répartit les charges.
- Vote le budget et approuve les comptes.
- Organise l'entretien et l'exploitation des ouvrages.

Article 5-3 : Modalités de fonctionnement du Comité Syndical :

Le Comité Syndical se réunit au moins une fois par an, sur convocation du Président adressée à chaque délégué au moins 15 jours avant la date de réunion et comprenant l'ordre du jour, un rapport sur les points inscrits à l'ordre du jour, et le lieu de réunion arrêté par le Président.

Il se réunit également dans les mêmes conditions à la demande du tiers au moins de ses membres.

Le Comité Syndical ne peut délibérer que sur les questions expressément inscrites dans l'ordre du jour adressé avec la convocation.

Le Comité Syndical ne peut valablement délibérer que si la moitié de ses délégués au Comité Syndical plus un est présente ou représentée.

Si le quorum n'est pas atteint, une deuxième réunion a lieu dans un délai maximum de 15 jours avec

PROJET DE STATUTS EPAGE ILL -2017

un ordre du jour identique à celui de la réunion reportée.

Les délibérations prises au cours de cette deuxième réunion sont valables quel que soit le nombre des délégués présents ou représentés.

Le Comité Syndical délibère sur toutes les questions qui lui sont soumises à la majorité absolue des suffrages exprimés sauf exception dûment prévue par les présents statuts.

En cas de partage égal des voix, la voix du Président est prépondérante.

Le vote s'effectue à main levée, sauf demande de scrutin secret par au moins un tiers des membres présents.

Le Syndicat étant un syndicat mixte à la carte, les règles de vote particulières suivantes s'appliquent :

- tous les délégués prennent part au vote pour les affaires présentant un intérêt commun à tous les membres et notamment pour l'élection du Président et des membres du Bureau, le vote du budget, l'approbation du compte administratif et les décisions relatives aux modifications des conditions initiales de composition, de fonctionnement et de durée du syndicat ou encore pour les compétences confiées au Syndicat par l'ensemble de ses membres. Il en va de même pour les affaires relevant à la fois des compétences confiées par tous les membres et des compétences confiées par une partie seulement d'entre eux (gestion des milieux aquatiques et prévention des inondations), qui doivent alors être considérées comme présentant un intérêt commun à tous les membres du Syndicat,
- dans le cas contraire, seuls les délégués représentant les membres concernés par l'affaire mise en délibération prennent part au vote.

Le secrétaire tient procès-verbal des séances. Les délibérations sont transcrites par ordre de date sans blancs ni ratures ; elles sont signées par le Président et le Secrétaire.

Le Comité Syndical pourra établir son règlement intérieur qui précisera, le cas échéant, les dispositions relatives au fonctionnement du Syndicat non prévues par les présents statuts ou par les lois et règlements (**constitution de Commissions techniques ou de sections par exemple**).

Article 5-4 : Délégation de pouvoirs au Bureau

Par délibération, le Comité Syndical peut confier au Bureau et/ou au Président le règlement de certaines affaires par une délégation spéciale ou permanente dont il fixe les limites.

Les modifications des statuts restent cependant de la compétence exclusive du Comité Syndical, tout comme :

- l'élection des membres du Bureau,
- l'adoption du règlement intérieur,
- l'approbation de l'adhésion ou du retrait des membres,
- le vote du budget et du compte administratif,
- la détermination des contributions financières des membres,
- les souscriptions d'emprunts,
- la création d'emploi,
- l'acquisition ou l'aliénation de biens immobiliers ou les prises à bail de plus de 3 ans.

PROJET DE STATUTS EPAGE ILL -2017

Article 5-5 : Modifications statutaires

Par dérogation à l'article 5-3, le Comité Syndical décide toutes modifications éventuelles des statuts, à la majorité des 2/3 des suffrages exprimés.

Pour les modifications statutaires intervenant sur les articles **2,3 et 4** des présents statuts, un délégué ne peut prendre part à un vote relatif à une modification statutaire que s'il a préalablement recueilli l'avis de l'organe délibérant qui l'a désigné sur la modification statutaire envisagée.

Pour ce faire, le Comité Syndical soumet à l'ensemble des membres du Syndicat Mixte la proposition statutaire envisagée. Les membres disposent alors d'un délai de 3 mois pour se prononcer. A l'expiration de ce délai, leur avis favorable est réputé rendu.

Une fois la modification statutaire approuvée par le Comité Syndical, elle est immédiatement notifiée à chacun des membres adhérents.

Article 6 : Le Bureau

Article 6-1 : Rôle du bureau

Le Bureau délibère sur les questions pour lesquelles il a reçu délégation du Comité Syndical.

Le Président rend compte lors de la plus proche réunion du Comité Syndical, des décisions prises par le Bureau et des actions qu'il a réalisées depuis la date de la dernière réunion du Comité Syndical.

Article 6-2 : Composition du Bureau

Le Bureau du Comité Syndical est composé de 10 délégués comme suit :

- 4 délégués ayant la qualité de représentants des Etablissements Publics de Coopération Intercommunale à Fiscalité Propre
- 4 délégués ayant la qualité de représentants des Communes ou des autres personnes morales
- 2 délégués ayant la qualité de représentant du Département du Haut-Rhin

Article 6-3 : Election des délégués au Bureau

a) Mode de désignation des délégués spéciaux

Le Comité Syndical élit en son sein, un Président, 2 Vice-présidents et un Secrétaire. Ces 4 délégués constituent les délégués spéciaux.

Le renouvellement du Président, des Vice-présidents et du Secrétaire a lieu après chaque renouvellement du Comité Syndical, par élections successives, lors de la première séance du Comité Syndical renouvelé, dans l'ordre suivant : élection du Président, élection du Vice-Président puis élection du Secrétaire.

Le mandat de ces délégués prend également fin en même temps que celui de l'organe délibérant qui les a désignés.

PROJET DE STATUTS EPAGE ILL -2017

En cas de vacance d'un poste de délégué spécial en cours de mandat, le Comité Syndical procède au(x) remplacement(s) correspondant(s) lors de sa plus proche réunion, après désignation du nouveau délégué titulaire par le membre compétent dans les conditions fixées à l'article 5-1.

Nul ne peut cumuler les fonctions de plusieurs délégués spéciaux.

Election du Président :

Lorsque le Comité Syndical est amené à élire le Président, la présidence est assurée par le délégué le plus âgé qui organise l'élection du Président avec l'aide du délégué le plus jeune qui fait fonction de Secrétaire.

Les délégués intéressés pour exercer la fonction de Président font connaître leur candidature aux autres délégués.

Les votes ont lieu à scrutin secret sauf si le Comité Syndical décide à l'unanimité de ne pas procéder au scrutin secret.

Une fois la liste des candidats arrêtée, lors d'un premier tour de scrutin, chaque délégué est invité à voter. Seuls les votes exprimés en faveur d'un seul candidat sont valables. Nul n'est élu s'il n'a pas réuni la majorité absolue des suffrages exprimés à l'issue du premier tour de scrutin.

Si le Président n'est pas élu au 1^{er} tour, les candidats ayant obtenu plus de 10% des suffrages exprimés au premier tour sont admis à se présenter au second tour. Une fois la liste des candidats admis à maintenir leur candidature au second tour arrêtée, les délégués sont invités à voter.

Est élu Président, le candidat ayant remporté le plus de suffrages au second tour de scrutin, selon la règle de la majorité relative.

En cas d'égalité de voix entre plusieurs candidats à l'issue du second tour, seuls ces candidats sont admis à un 3^{ème} tour de scrutin.

Est élu Président, le candidat ayant remporté le plus de suffrages au 3^{ème} tour de scrutin. En cas d'égalité des voix, l'élection est acquise au bénéfice de l'âge.

Election des Vice-présidents :

L'élection des Vice-président a lieu dans les mêmes conditions et selon les mêmes règles que l'élection du Président, sous réserve des dispositions qui suivent :

- le Président organise l'élection successive de chaque Vice-président avec l'aide du délégué le plus jeune qui fait fonction de Secrétaire,
- au 3^{ème} tour de scrutin, en cas d'égalité des voix, l'élection est acquise au bénéfice de l'âge.

Election du Secrétaire :

L'élection du Secrétaire a lieu dans les mêmes conditions et selon les mêmes règles que l'élection des Vice-présidents.

b) Désignation des délégués au Bureau autres que les délégués spéciaux

Les autres délégués au Bureau sont désignés lors de la première réunion du Comité Syndical, après

PROJET DE STATUTS EPAGE ILL -2017

l'élection des 4 délégués spéciaux.

Les délégués intéressés pour exercer la fonction de délégué au Bureau font connaître leur candidature aux autres délégués du Comité Syndical.

Toutefois, les règles de représentation fixées à l'article 6-2 doivent être respectées. En conséquence, si, après l'élection des délégués spéciaux, la représentation d'une catégorie de membres est satisfaite, aucun délégué relevant de cette catégorie ne peut faire acte de candidature.

Cette règle s'applique au fur et à mesure des désignations des autres délégués du Bureau. Ainsi, dès que la représentation d'une catégorie de membres est satisfaite, seuls les délégués relevant d'une autre des catégories peuvent être élus pour le ou les postes restant à pourvoir.

L'organisation et le décompte des voix sont effectués par le Président, sous le contrôle du Secrétaire.

Sont élus délégués au Bureau, les 6 candidats ayant remporté le plus de suffrages selon la règle de la majorité relative.

Toutefois, si l'application de cette règle conduit à ce qu'une catégorie de membres dispose d'une représentation contraire aux règles de l'article 6-2, les délégués de cette catégorie sont écartés, et c'est le délégué suivant relevant de la catégorie non encore complètement représentée qui a obtenu le plus de suffrages qui se trouve élu et ainsi de suite jusqu'à ce que l'ensemble des postes soit pourvu.

Si besoin, en cas d'égalité de suffrages, l'élection est acquise au bénéfice de l'âge.

Le renouvellement des membres du Bureau autres que les délégués spéciaux a lieu intégralement à chaque renouvellement général des Conseils Municipaux.

Le mandat de ces délégués prend également fin en même temps que celui de l'organe délibérant qui les a désignés.

En cas de vacance d'un poste de délégué en cours de mandat, le Comité Syndical procède au(x) remplacement(s) correspondant(s) lors de sa plus proche réunion, après désignation du nouveau délégué titulaire par le membre compétent dans les conditions fixées à l'article 5-1.

Article 6-4 : Validité des délibérations du Bureau - Quorum

Les réunions du Bureau ont lieu sur décision du Président ou sur la demande de la moitié au moins des délégués au Bureau, sur convocation adressée au moins 5 jours francs avant la réunion, accompagnée de l'ordre du jour et d'un rapport sur les points inscrits à l'ordre du jour.

Les délibérations du Bureau sont prises à la majorité absolue des suffrages exprimés, sont transcrites par ordre de date sans blancs ni ratures et sont signées par le Président et le Secrétaire.

En cas d'égalité des suffrages, le vote du Président est prépondérant.

Le Bureau ne peut délibérer que si la moitié plus un de ses membres sont présents.

Au cas où le quorum n'est pas atteint, une deuxième réunion a lieu dans un délai maximum de 7 jours. Les délibérations prises au cours de cette dernière réunion sont valables quel que soit le

PROJET DE STATUTS EPAGE ILL -2017

nombre de membres présents.

Aucune procuration n'est autorisée.

Article 7 : Attributions du Président, du Vice-Président et du Secrétaire

Article 7-1 : Attributions du Président

Le Président est l'organe exécutif du Syndicat.

Il prépare et exécute les délibérations du Comité Syndical et de son Bureau. Il est l'ordonnateur des dépenses et il prescrit l'exécution des recettes du Syndicat. Il prépare le projet de budget.

Il est seul chargé de l'administration, mais il peut déléguer par arrêté, sous sa surveillance et sa responsabilité, l'exercice d'une partie de ses fonctions aux Vice-Présidents et, en l'absence ou en cas d'empêchement de ce dernier ou dès lors que celui-ci est titulaire d'une délégation, à d'autres membres du Bureau.

Il peut également donner, sous sa surveillance et sa responsabilité, par arrêté, délégation de signature au directeur et aux chefs de service du Syndicat. Ces délégations subsistent tant qu'elles ne sont pas rapportées.

Il est le chef des services du Syndicat et nomme aux différents emplois.

Il représente en justice le Syndicat et peut recevoir délégation du Comité Syndical.

Article 7-2 : Attributions des Vice-présidents et du Secrétaire

Les Vice-présidents peuvent recevoir du Président, sous sa surveillance et sa responsabilité, délégation de certaines de ses fonctions.

En cas d'empêchement, le Président est remplacé par le Premier Vice-président.

Hormis la présidence des séances du Comité Syndical en cas d'empêchement du Président, les Vice-présidents ne peuvent exercer d'autres pouvoirs que ceux qui leur ont été expressément délégués par le Président.

Le Secrétaire assiste le Président dans l'établissement de l'ordre du jour et des convocations des réunions du Comité Syndical et du Bureau.

Sur habilitation du Président, il établit ou fait établir les procès-verbaux des décisions et en assure, le cas échéant, la transcription sur le registre des actes administratifs. Il assure l'exécution des formalités prescrites.

Il tient à jour la liste des membres du Syndicat Mixte, du Comité Syndical, et du Bureau. Il procède à l'état des présences et des pouvoirs lors des réunions de ces organes.

Les Vice-présidents et le Secrétaire peuvent, pour leurs missions, se faire assister par le personnel du Syndicat.

PROJET DE STATUTS EPAGE ILL -2017

TITRE III - BUDGET ET COMPTABILITE

Article 8 - Budget

Le budget du Syndicat pourvoit à toutes les dépenses de fonctionnement et d'investissement nécessaires à la réalisation de l'objet pour lequel le Syndicat est constitué.

Les ressources du Syndicat comprennent :

1. les contributions statutaires des membres mentionnées à l'article 4 ;
2. le revenu des biens meubles et immeubles du syndicat ;
3. des subventions ;
4. le produit des taxes, redevances et contributions correspondant aux services assurés ;
5. le produit des emprunts ;
6. les dons et legs ;
7. toute autre ressource qui ne serait pas contraire à la loi ou la réglementation en vigueur.

Une copie du budget et des comptes du syndicat est adressée chaque année aux membres du syndicat.

Article 9 - Comptabilité

Les règles de la comptabilité publique sont applicables au syndicat.

La désignation du comptable du Syndicat sera opérée par le directeur départemental des finances publiques.

TITRE IV - DISPOSITIONS DIVERSES

Article 10 - Remboursement de frais

Les membres du Comité Syndical ont droit au remboursement des frais que nécessite l'exécution de leur mandat, dans les conditions déterminées par le Comité Syndical et dans la limite des dispositions de l'article L 5721-8 du Code général des collectivités territoriales.

Article 11 – Autres dispositions

Pour tout ce qui n'est pas contraire aux dispositions des articles qui précèdent, le syndicat est assimilé à un syndicat de communes et soumis comme tel aux dispositions des articles L 5211-1 et suivants et L 5212-1 et suivants du CGCT.

Article 12 - Dissolution

PROJET DE STATUTS EPAGE ILL -2017

Le Syndicat peut être dissous conformément aux dispositions suivantes.

Le Syndicat peut être dissous, d'office ou à la demande de la majorité des personnes morales qui le composent, par arrêté motivé du représentant de l'Etat dans le département.

L'arrêté détermine, dans le respect du droit des tiers et des dispositions de l'article L. 5211-25-1 et L. 5211-26 du code général des collectivités territoriales, les conditions de liquidation du syndicat.

ANNEXES :

- Carte du périmètre du Syndicat (ci-après)

PROJET DE STATUTS EPAGE ILL -2017

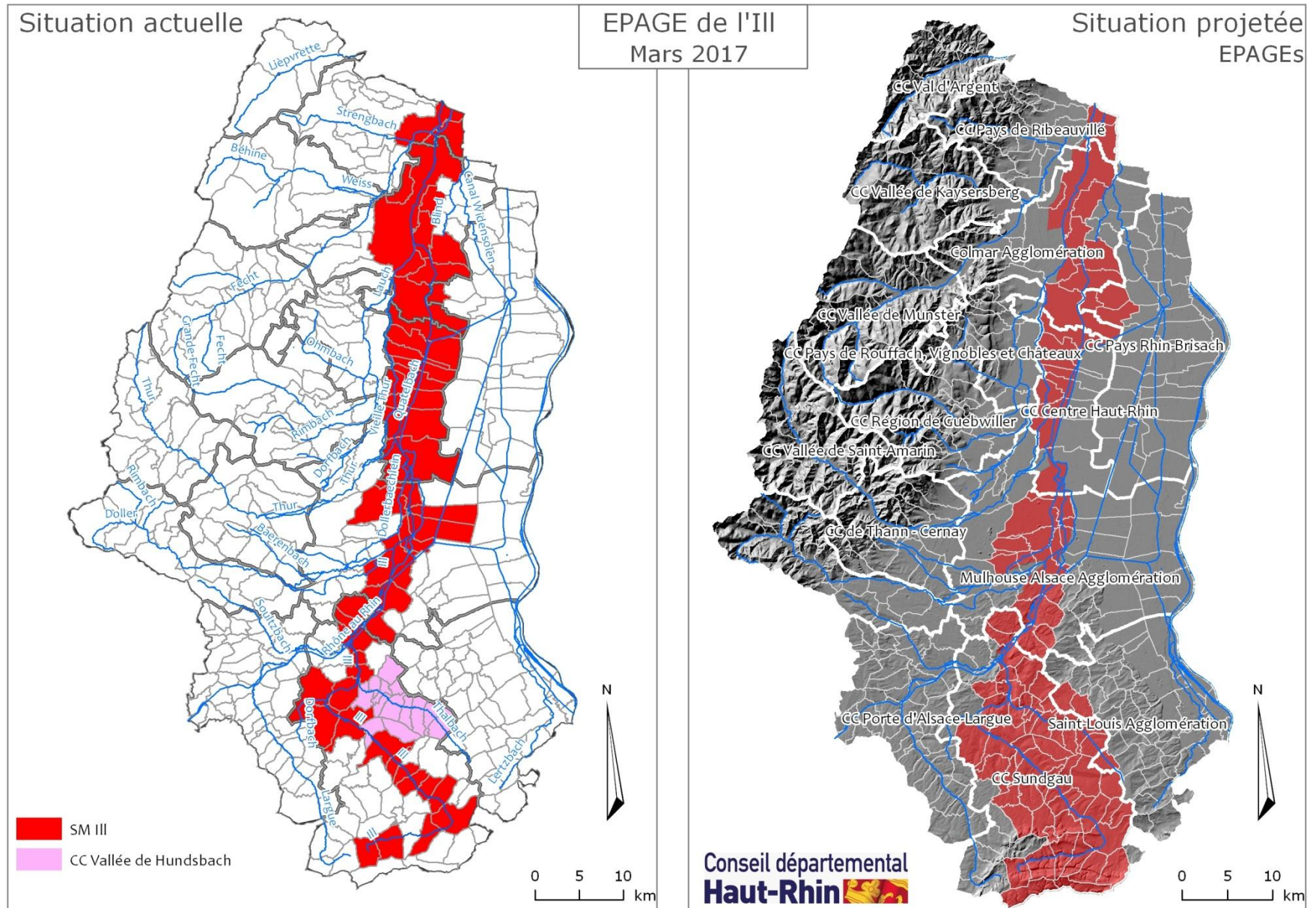

PROJET DE STATUTS EPAGE CANAUX PLAINE DU RHIN - 2017

SYNDICAT MIXTE ETABLISSEMENT PUBLIC D'AMENAGEMENT ET DE GESTION DE L'EAU DES CANAUX ET DE LA PLAINE DU RHIN

NOUVEAUX STATUTS

Historique :

Il existe dans la Plaine du Rhin d'anciens bras du Rhin et cours d'eau phréatiques alimentés par des prises d'eau sur le Grand Canal d'Alsace et le Canal de COLMAR, dont les principaux sont le Muhlbach, le Giessen et la Blind, gérés par trois Syndicats Intercommunaux : SIVU du Giessen, SI du Muhlbach, SI de la Blind et du Canal de Widensolen

Le Syndicat Mixte du Quatelbach Canal Vauban créé en 1992 et rassemblant les communes riveraines du Quatelbach et du Canal Vauban entre MULHOUSE et WOLFGANTZEN est quant à lui un Syndicat Mixte Ouvert réalisant pour le compte de ses membres les travaux d'intérêt général pour l'aménagement et l'entretien du Quatelbach et du Canal Vauban prévus par l'article L211-7 du Code de l'Environnement.

Le Canal Vauban relève du domaine privé de l'Etat qui est également propriétaire des Canaux de la Hardt, aménagés et exploités par l'Etat pour permettre l'irrigation des terres en compensation de l'aménagement du Grand Canal d'Alsace concédé à EDF.

L'EPAFE des canaux et de la plaine du Rhin est issu de la fusion des quatre syndicats préexistants et a vocation à gérer tous les cours d'eau et canaux de son territoire non géré par l'Etat.

Préambule :

La loi de Modernisation de l'Action Publique Territoriale et d'Affirmation des Métropoles (MAPTAM) adoptée le 27 janvier 2014 a créé une nouvelle compétence obligatoire de Gestion des Milieux Aquatiques et Prévention des Inondations (GEMAPI) confiée **exclusivement** aux Etablissements Publics de Coopération Intercommunale à Fiscalité Propre (EPCI FP).

Cette compétence correspond aux missions 1, 2, 5 et 8 de l'article L211-7 du Code de l'Environnement à savoir :

- 1° L'aménagement d'un bassin ou d'une fraction de bassin hydrographique ;
- 2° L'entretien et l'aménagement d'un cours d'eau, canal, lac ou plan d'eau, y compris les accès à ce cours d'eau, à ce canal, à ce lac ou à ce plan d'eau ;
- 5° La défense contre les inondations et contre la mer ;
- 8° La protection et la restauration des sites, des écosystèmes aquatiques et des zones humides ainsi que des formations boisées riveraines ;

Les autres Collectivités (Communes, Département...) peuvent continuer d'exercer les autres missions de l'article L211-7 du Code de l'Environnement et notamment :

- 4° La maîtrise des eaux pluviales et de ruissellement ou la lutte contre l'érosion des sols ;
- 7° La protection et la conservation des eaux superficielles et souterraines ;

PROJET DE STATUTS EPAGE CANAUX PLAINE DU RHIN - 2017

- 9° Les aménagements hydrauliques concourant à la sécurité civile ;
- 10° L'exploitation, l'entretien et l'aménagement d'ouvrages hydrauliques existants ;
- 11° La mise en place et l'exploitation de dispositifs de surveillance de la ressource en eau et des milieux aquatiques ;
- 12° L'animation et la concertation dans le domaine de la gestion et de la protection de la ressource en eau et des milieux aquatiques dans un sous-bassin ou un groupement de sous-bassins, ou dans un système aquifère, correspondant à une unité hydrographique.

Pour exercer certaines de ces compétences, et en particulier celles relatives à la prévention des inondations et à la gestion de cours d'eau non domaniaux, les Collectivités d'un bassin versant peuvent se regrouper dans un Syndicat Mixte qui pourra demander la reconnaissance du statut d'Etablissement Public d'Aménagement et de Gestion de l'Eau (EPAGE).

Les présents statuts ont pour objectif de décrire les missions qui lui sont confiées, la gouvernance et les modalités de financement de l'EPAGE des Canaux et de la Plaine du Rhin.

TITRE I - NATURE ET OBJET DU SYNDICAT

Article 1 - Dénomination et siège

En application de l'article L 213-12 du code de l'environnement et des articles L. 5721-1 et suivants du Code Général des Collectivités Territoriales relatifs aux Syndicats Mixtes ouverts il est créé un syndicat mixte ouvert entre les membres suivants :

- les EPCI à Fiscalité Propre suivants du bassin versant des Canaux et de la Plaine du Rhin qui adhèrent au syndicat, pour les compétences visées aux 1°, 2°, 5° et 8° de l'article L 211-7 du code de l'environnement, et le cas échéant pour d'autres compétences transférées par leurs communes membres, pour la totalité de leur périmètre inclus dans le bassin versant des Canaux et de la Plaine du Rhin : Communauté d'Agglomération MULHOUSE Alsace Agglomération, Communauté de Communes Centre Haut-Rhin, Communauté de Communes Pays Rhin BRISACH, Communauté d'Agglomération COLMAR Agglomération ;

- les Communes du bassin versant des Canaux et de la Plaine du Rhin : BANTZENHEIM*, CHALAMPE*, HOMBOURG*, NIFFER*, OTTMARSHEIM*, PETIT-LANDAU*, BALDERSHEIM, BATTENHEIM, ILLZACH, SAUSHEIM, BLODELSHEIM*, FESSENHEIM*, HIRTZFELDEN*, MUNCHHOUSE*, ROGGENHOUSE*, RUMERSHEIM-LE-HAUT*, RUSTENHART*, BILTZHEIM, ENSISHEIM, MEYENHEIM, NIEDERENTZEN, NIEDERHERGHEIM, OBERENTZEN, OBERHERGHEIM, REGUISHEIM, ALGOLSHEIM, ARTZENHEIM*, BALGAU*, BALTZENHEIM*, BIESHEIM*, DESSENHEIM, DURRENENTZEN*, GEISWASSER*, HEITEREN*, KUNHEIM*, NAMBSHEIM*, NEUF-BRISACH, OBERSAASHEIM*, URSCHENHEIM*, VOGELGRUN*, VOLGELSHEIM, WECKOLSHEIM, WIDENSOLEN*, WOLFGANTZEN, BISCHWIHR*, FORTSCHWIHR*, JEBSHEIM*, MUNTZENHEIM*, SAINTE-CROIX-EN-PLAINE, WICKERSCHWIHR* ;

- le Département du Haut-Rhin.

Le syndicat prend le nom de :

* la qualité de membre de ces Communes est tributaire de leur accord

PROJET DE STATUTS EPAGE CANAUX PLAINE DU RHIN - 2017

ETABLISSEMENT PUBLIC D'AMENAGEMENT ET DE GESTION DE L'EAUDES CANAUX ET DE LA PLAINE DU RHIN

Il est constitué pour une durée illimitée.

Son siège est fixé à la Mairie de SAUSHEIM. Il peut être transféré en tout autre lieu par décision du Comité Syndical. Les réunions du Syndicat pourront avoir lieu au siège du Syndicat ou dans toute collectivité ou groupement de collectivités membre de ce dernier arrêté par le Président.

Article 2 - Objet du syndicat

Le Syndicat a pour objet d'assurer, à l'échelle d'un bassin versant délimité en annexe 1, la prévention des inondations ainsi que la gestion des cours d'eau non domaniaux. Il concourt également à la gestion équilibrée et durable de la ressource en eau.

Dans cette perspective, le présent Syndicat doit permettre à ses membres de mutualiser leurs moyens et leurs compétences et ainsi a la charge de mener, réaliser ou faire réaliser, à l'intérieur de son périmètre défini en annexe 1, l'étude, l'exécution et l'exploitation de tous travaux, actions, ouvrages ou installations présentant un caractère d'intérêt général ou d'urgence, dans le cadre du schéma d'aménagement et de gestion des eaux s'il existe, et visant :

- Au profit de ses membres exerçant la compétence « gestion des milieux aquatiques et prévention des inondations »(Communautés de Communes et d'Agglomération) :
 - ✓ L'aménagement d'un bassin ou d'une fraction de bassin hydrographique ;
 - ✓ L'entretien et l'aménagement d'un cours d'eau, canal, lac ou plan d'eau ;
 - ✓ La défense contre les inondations ;
 - ✓ La protection et la restauration des sites, des écosystèmes aquatiques et des zones humides ainsi que des formations boisées riveraines ;

- Au profit de l'ensemble de ses membres qui exercent ces compétences (directement sur le fondement de l'article L 211-7 du Code de l'Environnement pour les Communes et le Département ou par transfert de leurs membres pour les EPCI, dans les conditions définies par ce transfert):
 - ✓ La maîtrise des eaux pluviales et de ruissellement ou la lutte contre l'érosion des sols ;
 - ✓ La protection et la conservation des eaux superficielles et souterraines ;
 - ✓ L'exploitation, l'entretien et l'aménagement d'ouvrages hydrauliques existants
 - ✓ La mise en place et l'exploitation de dispositifs de surveillance de la ressource en eau et des milieux aquatiques ;
 - ✓ L'animation et la concertation dans le domaine de la gestion et de la protection de la ressource en eau et des milieux aquatiques.

Le présent Syndicat est un syndicat dit « à la carte », chaque membre n'adhérant qu'au titre des compétences qui lui sont dévolues.

Le syndicat peut entreprendre dans ce but l'étude et la réalisation de travaux d'aménagement dans le bassin versant tel qu'il est délimité en annexe 1. Il en assure directement ou indirectement l'entretien

PROJET DE STATUTS EPAGE CANAUX PLAINE DU RHIN - 2017

et l'exploitation.

Les propriétaires et exploitants riverains des cours d'eau restent cependant responsables de l'entretien régulier du cours d'eau tel qu'il ressort de l'article L215-14 du Code de l'Environnement. Le syndicat ne se substituant pas d'office à eux, cette substitution ne se ferait le cas échéant que dans le cadre d'une convention.

La liste des travaux éligibles est précisée par le Comité Syndical.

Le Syndicat peut intervenir pour des tiers pour effectuer pour leur compte toute étude ou travaux s'inscrivant dans le cadre de ses compétences. Une convention viendra préciser les modalités techniques et financières de cette intervention.

Pour mener à bien sa mission, le Syndicat pourra :

- créer tous services utiles, administratifs, techniques ou financiers, la présente énumération n'étant pas limitative ;
- créer les ressources et réaliser toutes opérations mobilières et immobilières nécessaires au fonctionnement des divers services, assurer le financement de tous travaux, achats de matériels, etc ... au moyen des crédits ouverts à cet effet au budget du syndicat ;
- réaliser tous emprunts nécessaires, solliciter et encaisser toutes subventions éventuelles et faire recouvrer par le receveur du syndicat les participations des collectivités adhérentes, ainsi que celles des bénéficiaires du concours exceptionnel du syndicat.

Article 3 - Admission de nouveaux membres - Retrait

Des personnes morales de droit public autres que celles primitivement adhérentes pourront être autorisées à faire partie du syndicat, après agrément de leur candidature par délibération du Comité Syndical. Elles devront pour ce faire justifier d'un périmètre géographique compris en tout ou partie dans le bassin versant fixé à l'annexe 1 et être titulaire des compétences pour l'exercice desquelles elles souhaitent adhérer au Syndicat.

L'admission d'un nouveau membre est décidée par délibération du Comité Syndical à l'unanimité.

Le retrait d'un membre du syndicat pourra s'effectuer suivant la même procédure, le Comité Syndical fixant, en accord avec la collectivité ou l'établissement public intéressé, les conditions dans lesquelles s'opère le retrait en respect de l'article L5211-25-1 du code général des collectivités territoriales.

Article 4 - Dispositions financières

Les dépenses et les charges afférentes au Syndicat sont prises en charge :

- a. Pour la compétence GEMAPI :

par Etablissements Publics de Coopération Intercommunale à Fiscalité Propre au prorata de leur **population** pondérée par la superficie de leur territoire incluse dans le bassin versant

PROJET DE STATUTS EPAGE CANAUX PLAINE DU RHIN - 2017

b. Pour les autres compétences transférées

- Pour **75% par les Communes et les EPCI à fiscalité propre**, au prorata de :

➔ la longueur de cours d'eau permanents du bassin versant recensés sur le ban communal = **65%**

Le linéaire de cours d'eau est pondéré d'un coefficient 4 pour les grands cours d'eau d'une largeur supérieure ou égale à 15 m.

➔ la population communale dans le bassin versant = **35%**.

Le calcul pondère la population communale par la superficie du ban communal incluse dans le bassin versant.

- Pour **25% par le Département du Haut-Rhin**

Elles seront recouvrées par voie de rôles annuels, dont le montant est fixé par le Comité Syndical.

TITRE II - ADMINISTRATION ET FONCTIONNEMENT DU SYNDICAT

Article 5 : Le Comité Syndical

Les modalités d'organisation et de fonctionnement du Comité Syndical sont fixées selon les dispositions des articles L. 5721-2 et suivants du Code Général des Collectivités Territoriales, sous réserve des dispositions particulières des présents statuts.

Article 5-1 : Statut des délégués des membres au sein du Comité Syndical

Le Syndicat mixte est administré par un Comité syndical composé de représentants désignés par ses membres adhérents, en leur sein et par délibération, à raison de :

- Un délégué titulaire et un délégué suppléant par tranche entamée de 2 500 habitants, comme comptabilisés à l'article 4, pour les Etablissements Publics de Coopération Intercommunale à Fiscalité Propre,
- Un délégué titulaire et un délégué suppléant par Commune membre
- Un délégué titulaire et un délégué suppléant par canton représenté dans le bassin versant pour le Département du Haut-Rhin

Un même délégué ne peut représenter à la fois plusieurs membres adhérents. Chaque délégué dispose d'une voix délibérative.

En cas d'absence ou d'empêchement d'un délégué titulaire, ce dernier est remplacé par un délégué suppléant désigné par l'organe délibérant du membre qu'il représente.

Un délégué titulaire qui ne pourrait pas être remplacé à une réunion du Comité Syndical par un délégué suppléant dans les conditions précitées, est cependant autorisé à donner procuration à un

PROJET DE STATUTS EPAGE CANAUX PLAINE DU RHIN - 2017

autre délégué titulaire représentant la même catégorie de membres que le membre qui l'a désigné.

Les délégués de chaque membre sont désignés par leurs organes délibérants dans les trois mois suivants leur renouvellement général.

Le mandat des délégués des collectivités territoriales et de leurs groupements adhérents prend fin avec celui de l'organe délibérant qui les a désignés.

Les délégués sortants sont rééligibles, sans limitation de nombre de mandats au sein du Comité Syndical.

Les délégués au Comité Syndical peuvent démissionner de leur propre chef de leurs fonctions de délégué (délégué démissionnaire volontaire).

En cas de vacance d'un poste de délégué, le membre concerné pourvoit au remplacement de son représentant dans les conditions fixées à l'article L 5211-8 du code général des collectivités territoriales, rendu applicable à tous les membres adhérents du Syndicat par transposition.

En cas de vacance d'un poste de délégué exerçant les fonctions de Président, de Vice-Président ou de Secrétaire du Comité Syndical, une fois que le membre concerné a procédé à la désignation de son nouveau délégué, le Comité Syndical procède à la réélection, selon le cas, du Président, du Vice-Président ou du Secrétaire, selon les modalités prévues à l'article 6.3.

Les fonctions de délégué sont exercées à titre bénévole.

Article 5-2 : Pouvoirs du Comité Syndical

Le Comité Syndical est chargé d'administrer le Syndicat. Il règle ainsi par délibération les affaires relevant de l'objet du Syndicat et qui ne sont pas expressément confiées par les présents statuts à un autre organe du Syndicat.

Plus précisément, à titre d'exemples, le Comité Syndical :

- Approuve les études et les programmes de travaux, vote les moyens financiers correspondants et répartit les charges.
- Vote le budget et approuve les comptes.
- Organise l'entretien et l'exploitation des ouvrages.

Article 5-3 : Modalités de fonctionnement du Comité Syndical :

Le Comité Syndical se réunit au moins une fois par an, sur convocation du Président adressée à chaque délégué au moins 15 jours avant la date de réunion et comprenant l'ordre du jour, un rapport sur les points inscrits à l'ordre du jour, et le lieu de réunion arrêté par le Président.

Il se réunit également dans les mêmes conditions à la demande du tiers au moins de ses membres.

Le Comité Syndical ne peut délibérer que sur les questions expressément inscrites dans l'ordre du jour adressé avec la convocation.

PROJET DE STATUTS EPAGE CANAUX PLAINE DU RHIN - 2017

Le Comité Syndical ne peut valablement délibérer que si la moitié de ses délégués au Comité Syndical plus un est présente ou représentée.

Si le quorum n'est pas atteint, une deuxième réunion a lieu dans un délai maximum de 15 jours avec un ordre du jour identique à celui de la réunion reportée.

Les délibérations prises au cours de cette deuxième réunion sont valables quel que soit le nombre des délégués présents ou représentés.

Le Comité Syndical délibère sur toutes les questions qui lui sont soumises à la majorité absolue des suffrages exprimés sauf exception dûment prévue par les présents statuts.

En cas de partage égal des voix, la voix du Président est prépondérante.

Le vote s'effectue à main levée, sauf demande de scrutin secret par au moins un tiers des membres présents.

Le Syndicat étant un syndicat mixte à la carte, les règles de vote particulières suivantes s'appliquent :

- tous les délégués prennent part au vote pour les affaires présentant un intérêt commun à tous les membres et notamment pour l'élection du Président et des membres du Bureau, le vote du budget, l'approbation du compte administratif et les décisions relatives aux modifications des conditions initiales de composition, de fonctionnement et de durée du syndicat ou encore pour les compétences confiées au Syndicat par l'ensemble de ses membres. Il en va de même pour les affaires relevant à la fois des compétences confiées par tous les membres et des compétences confiées par une partie seulement d'entre eux (gestion des milieux aquatiques et prévention des inondations), qui doivent alors être considérées comme présentant un intérêt commun à tous les membres du Syndicat,
- dans le cas contraire, seuls les délégués représentant les membres concernés par l'affaire mise en délibération prennent part au vote.

Le secrétaire tient procès-verbal des séances. Les délibérations sont transcrites par ordre de date sans blancs ni ratures ; elles sont signées par le Président et le Secrétaire.

Le Comité Syndical pourra établir son règlement intérieur qui précisera, le cas échéant, les dispositions relatives au fonctionnement du Syndicat non prévues par les présents statuts ou par les lois et règlements (**constitution de Commissions techniques ou de sections par exemple**).

Article 5-4 : Délégation de pouvoirs au Bureau

Par délibération, le Comité Syndical peut confier au Bureau et/ou au Président le règlement de certaines affaires par une délégation spéciale ou permanente dont il fixe les limites.

Les modifications des statuts restent cependant de la compétence exclusive du Comité Syndical, tout comme :

- l'élection des membres du Bureau,
- l'adoption du règlement intérieur,
- l'approbation de l'adhésion ou du retrait des membres,
- le vote du budget et du compte administratif,
- la détermination des contributions financières des membres,

PROJET DE STATUTS EPAGE CANAUX PLAINE DU RHIN - 2017

- les souscriptions d'emprunts,
- la création d'emploi,
- l'acquisition ou l'aliénation de biens immobiliers ou les prises à bail de plus de 3 ans.

Article 5-5 : Modifications statutaires

Par dérogation à l'article 5-3, le Comité Syndical décide toutes modifications éventuelles des statuts, à la majorité des 2/3 des suffrages exprimés.

Pour les modifications statutaires intervenant sur les articles **2,3 et 4** des présents statuts, un délégué ne peut prendre part à un vote relatif à une modification statutaire que s'il a préalablement recueilli l'avis de l'organe délibérant qui l'a désigné sur la modification statutaire envisagée.

Pour ce faire, le Comité Syndical soumet à l'ensemble des membres du Syndicat Mixte la proposition statutaire envisagée. Les membres disposent alors d'un délai de 3 mois pour se prononcer. A l'expiration de ce délai, leur avis favorable est réputé rendu.

Une fois la modification statutaire approuvée par le Comité Syndical, elle est immédiatement notifiée à chacun des membres adhérents.

Article 6 : Le Bureau

Article 6-1 : Rôle du bureau

Le Bureau délibère sur les questions pour lesquelles il a reçu délégation du Comité Syndical.

Le Président rend compte lors de la plus proche réunion du Comité Syndical, des décisions prises par le Bureau et des actions qu'il a réalisées depuis la date de la dernière réunion du Comité Syndical.

Article 6-2 : Composition du Bureau

Le Bureau du Comité Syndical est composé de 10 délégués comme suit :

- 4 délégués ayant la qualité de représentants des Etablissements Publics de Coopération Intercommunale à Fiscalité Propre
- 4 délégués ayant la qualité de représentants des Communes ou des autres personnes morales
- 2 délégués ayant la qualité de représentant du Département du Haut-Rhin

Article 6-3 : Election des délégués au Bureau

a) Mode de désignation des délégués spéciaux

Le Comité Syndical élit en son sein, un Président, 2 Vice-présidents et un Secrétaire. Ces 4 délégués constituent les délégués spéciaux.

Le renouvellement du Président, des Vice-présidents et du Secrétaire a lieu après chaque renouvellement du Comité Syndical, par élections successives, lors de la première séance du Comité Syndical renouvelé, dans l'ordre suivant : élection du Président, élection du Vice-Président puis élection du Secrétaire.

PROJET DE STATUTS EPAGE CANAUX PLAINE DU RHIN - 2017

Le mandat de ces délégués prend également fin en même temps que celui de l'organe délibérant qui les a désignés.

En cas de vacance d'un poste de délégué spécial en cours de mandat, le Comité Syndical procède au(x) remplacement(s) correspondant(s) lors de sa plus proche réunion, après désignation du nouveau délégué titulaire par le membre compétent dans les conditions fixées à l'article 5-1.

Nul ne peut cumuler les fonctions de plusieurs délégués spéciaux.

Election du Président :

Lorsque le Comité Syndical est amené à élire le Président, la présidence est assurée par le délégué le plus âgé qui organise l'élection du Président avec l'aide du délégué le plus jeune qui fait fonction de Secrétaire.

Les délégués intéressés pour exercer la fonction de Président font connaître leur candidature aux autres délégués.

Les votes ont lieu à scrutin secret sauf si le Comité Syndical décide à l'unanimité de ne pas procéder au scrutin secret.

Une fois la liste des candidats arrêtée, lors d'un premier tour de scrutin, chaque délégué est invité à voter. Seuls les votes exprimés en faveur d'un seul candidat sont valables. Nul n'est élu s'il n'a pas réuni la majorité absolue des suffrages exprimés à l'issue du premier tour de scrutin.

Si le Président n'est pas élu au 1^{er} tour, les candidats ayant obtenu plus de 10% des suffrages exprimés au premier tour sont admis à se présenter au second tour. Une fois la liste des candidats admis à maintenir leur candidature au second tour arrêtée, les délégués sont invités à voter. Est élu Président, le candidat ayant remporté le plus de suffrages au second tour de scrutin, selon la règle de la majorité relative.

En cas d'égalité de voix entre plusieurs candidats à l'issue du second tour, seuls ces candidats sont admis à un 3^{ème} tour de scrutin.

Est élu Président, le candidat ayant remporté le plus de suffrages au 3^{ème} tour de scrutin. En cas d'égalité des voix, l'élection est acquise au bénéfice de l'âge.

Election des Vice-présidents :

L'élection des Vice-président a lieu dans les mêmes conditions et selon les mêmes règles que l'élection du Président, sous réserve des dispositions qui suivent :

- le Président organise l'élection successive de chaque Vice-président avec l'aide du délégué le plus jeune qui fait fonction de Secrétaire,
- au 3^{ème} tour de scrutin, en cas d'égalité des voix, l'élection est acquise au bénéfice de l'âge.

Election du Secrétaire :

L'élection du Secrétaire a lieu dans les mêmes conditions et selon les mêmes règles que l'élection des Vice-présidents.

PROJET DE STATUTS EPAGE CANAUX PLAINE DU RHIN - 2017

b) Désignation des délégués au Bureau autres que les délégués spéciaux

Les autres délégués au Bureau sont désignés lors de la première réunion du Comité Syndical, après l'élection des 4 délégués spéciaux.

Les délégués intéressés pour exercer la fonction de délégué au Bureau font connaître leur candidature aux autres délégués du Comité Syndical.

Toutefois, les règles de représentation fixées à l'article 6-2 doivent être respectées. En conséquence, si, après l'élection des délégués spéciaux, la représentation d'une catégorie de membres est satisfaite, aucun délégué relevant de cette catégorie ne peut faire acte de candidature.

Cette règle s'applique au fur et à mesure des désignations des autres délégués du Bureau. Ainsi, dès que la représentation d'une catégorie de membres est satisfaite, seuls les délégués relevant d'une autre des catégories peuvent être élus pour le ou les postes restant à pourvoir.

L'organisation et le décompte des voix sont effectués par le Président, sous le contrôle du Secrétaire.

Sont élus délégués au Bureau, les 6 candidats ayant remporté le plus de suffrages selon la règle de la majorité relative.

Toutefois, si l'application de cette règle conduit à ce qu'une catégorie de membres dispose d'une représentation contraire aux règles de l'article 6-2, les délégués de cette catégorie sont écartés, et c'est le délégué suivant relevant de la catégorie non encore complètement représentée qui a obtenu le plus de suffrages qui se trouve élu et ainsi de suite jusqu'à ce que l'ensemble des postes soit pourvu.

Si besoin, en cas d'égalité de suffrages, l'élection est acquise au bénéfice de l'âge.

Le renouvellement des membres du Bureau autres que les délégués spéciaux a lieu intégralement à chaque renouvellement général des Conseils Municipaux.

Le mandat de ces délégués prend également fin en même temps que celui de l'organe délibérant qui les a désignés.

En cas de vacance d'un poste de délégué en cours de mandat, le Comité Syndical procède au(x) remplacement(s) correspondant(s) lors de sa plus proche réunion, après désignation du nouveau délégué titulaire par le membre compétent dans les conditions fixées à l'article 5-1.

Article 6-4 : Validité des délibérations du Bureau - Quorum

Les réunions du Bureau ont lieu sur décision du Président ou sur la demande de la moitié au moins des délégués au Bureau, sur convocation adressée au moins 5 jours francs avant la réunion, accompagnée de l'ordre du jour et d'un rapport sur les points inscrits à l'ordre du jour.

Les délibérations du Bureau sont prises à la majorité absolue des suffrages exprimés, sont transcrites par ordre de date sans blancs ni ratures et sont signées par le Président et le Secrétaire.

En cas d'égalité des suffrages, le vote du Président est prépondérant.

Le Bureau ne peut délibérer que si la moitié plus un de ses membres sont présents.

PROJET DE STATUTS EPAGE CANAUX PLAINE DU RHIN - 2017

Au cas où le quorum n'est pas atteint, une deuxième réunion a lieu dans un délai maximum de 7 jours. Les délibérations prises au cours de cette dernière réunion sont valables quel que soit le nombre de membres présents.

Aucune procuration n'est autorisée.

Article 7 : Attributions du Président, du Vice-Président et du Secrétaire

Article 7-1 : Attributions du Président

Le Président est l'organe exécutif du Syndicat.

Il prépare et exécute les délibérations du Comité Syndical et de son Bureau. Il est l'ordonnateur des dépenses et il prescrit l'exécution des recettes du Syndicat. Il prépare le projet de budget.

Il est seul chargé de l'administration, mais il peut déléguer par arrêté, sous sa surveillance et sa responsabilité, l'exercice d'une partie de ses fonctions aux Vice-Présidents et, en l'absence ou en cas d'empêchement de ce dernier ou dès lors que celui-ci est titulaire d'une délégation, à d'autres membres du Bureau.

Il peut également donner, sous sa surveillance et sa responsabilité, par arrêté, délégation de signature au directeur et aux chefs de service du Syndicat. Ces délégations subsistent tant qu'elles ne sont pas rapportées.

Il est le chef des services du Syndicat et nomme aux différents emplois.

Il représente en justice le Syndicat et peut recevoir délégation du Comité Syndical.

Article 7-2 : Attributions des Vice-présidents et du Secrétaire

Les Vice-présidents peuvent recevoir du Président, sous sa surveillance et sa responsabilité, délégation de certaines de ses fonctions.

En cas d'empêchement, le Président est remplacé par le Premier Vice-président.

Hormis la présidence des séances du Comité Syndical en cas d'empêchement du Président, les Vice-présidents ne peuvent exercer d'autres pouvoirs que ceux qui leur ont été expressément délégués par le Président.

Le Secrétaire assiste le Président dans l'établissement de l'ordre du jour et des convocations des réunions du Comité Syndical et du Bureau.

Sur habilitation du Président, il établit ou fait établir les procès-verbaux des décisions et en assure, le cas échéant, la transcription sur le registre des actes administratifs. Il assure l'exécution des formalités prescrites.

Il tient à jour la liste des membres du Syndicat Mixte, du Comité Syndical, et du Bureau. Il procède à l'état des présences et des pouvoirs lors des réunions de ces organes.

PROJET DE STATUTS EPAGE CANAUX PLAINE DU RHIN - 2017

Les Vice-présidents et le Secrétaire peuvent, pour leurs missions, se faire assister par le personnel du Syndicat.

TITRE III - BUDGET ET COMPTABILITE

Article 8 - Budget

Le budget du Syndicat pourvoit à toutes les dépenses de fonctionnement et d'investissement nécessaires à la réalisation de l'objet pour lequel le Syndicat est constitué.

Les ressources du Syndicat comprennent :

1. les contributions statutaires des membres mentionnées à l'article 4 ;
2. le revenu des biens meubles et immeubles du syndicat ;
3. des subventions ;
4. le produit des taxes, redevances et contributions correspondant aux services assurés ;
5. le produit des emprunts ;
6. les dons et legs ;
7. toute autre ressource qui ne serait pas contraire à la loi ou la réglementation en vigueur.

Une copie du budget et des comptes du syndicat est adressée chaque année aux membres du syndicat.

Article 9 - Comptabilité

Les règles de la comptabilité publique sont applicables au syndicat.

La désignation du comptable du Syndicat sera opérée par le directeur départemental des finances publiques.

TITRE IV - DISPOSITIONS DIVERSES

Article 10 - Remboursement de frais

Les membres du Comité Syndical ont droit au remboursement des frais que nécessite l'exécution de leur mandat, dans les conditions déterminées par le Comité Syndical et dans la limite des dispositions de l'article L 5721-8 du Code général des collectivités territoriales.

Article 11 – Autres dispositions

PROJET DE STATUTS EPAGE CANAUX PLAINE DU RHIN - 2017

Pour tout ce qui n'est pas contraire aux dispositions des articles qui précèdent, le syndicat est assimilé à un syndicat de communes et soumis comme tel aux dispositions des articles L 5211-1 et suivants et L 5212-1 et suivants du CGCT.

Article 12 - Dissolution

Le Syndicat peut être dissous conformément aux dispositions suivantes.

Le Syndicat peut être dissous, d'office ou à la demande de la majorité des personnes morales qui le composent, par arrêté motivé du représentant de l'Etat dans le département.

L'arrêté détermine, dans le respect du droit des tiers et des dispositions de l'article L. 5211-25-1 et L 5211-26 du code général des collectivités territoriales, les conditions de liquidation du syndicat.

ANNEXES :

- Carte du périmètre du Syndicat (ci-après)

PROJET DE STATUTS EPAGE CANAUX PLAINE DU RHIN - 2017

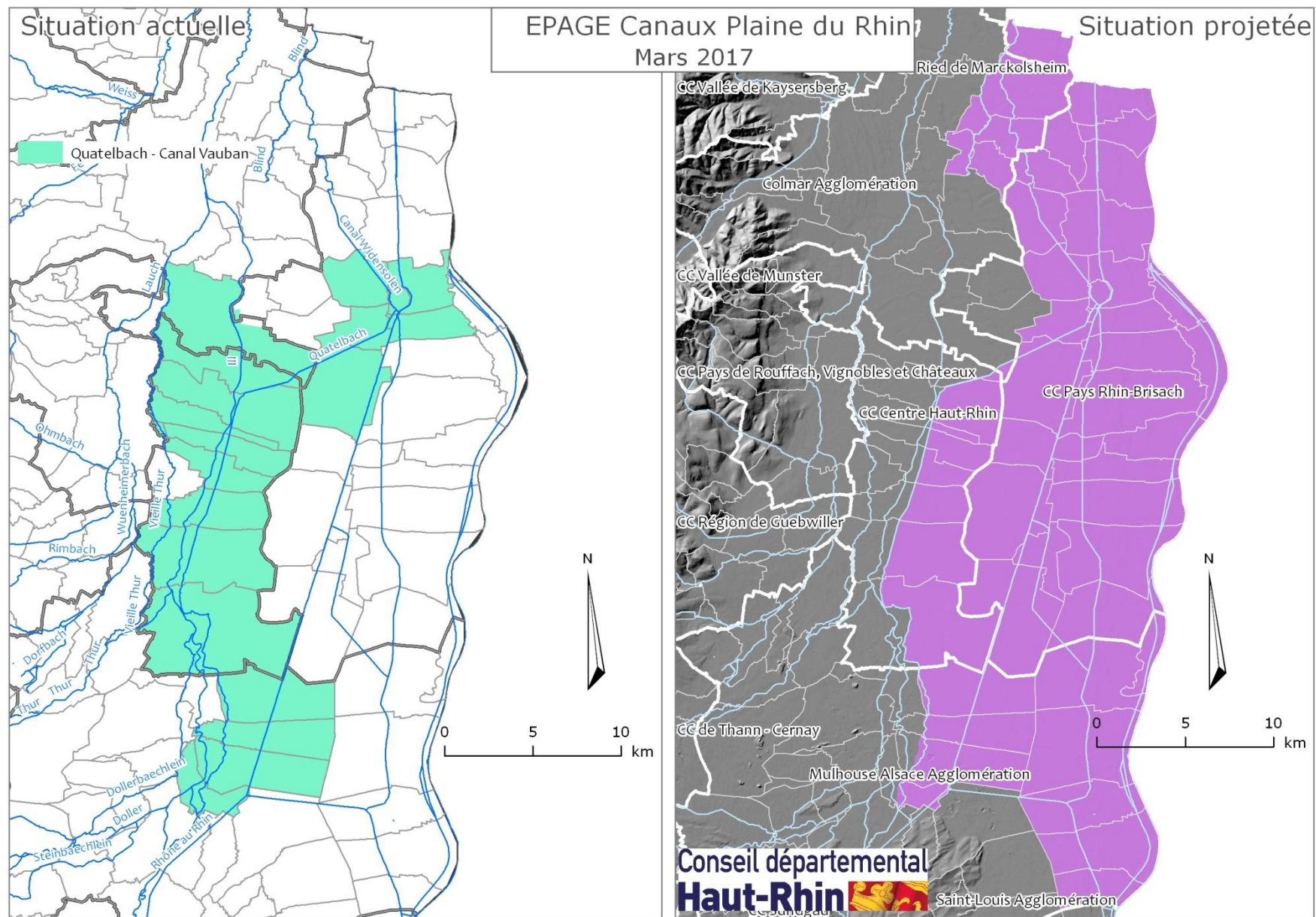

PROJET DE STATUTS EPAGE SUNDGAU ORIENTAL -2017

SYNDICAT MIXTE ETABLISSEMENT PUBLIC D'AMENAGEMENT ET DE GESTION DE L'EAU DU SUNDGAU ORIENTAL

NOUVEAUX STATUTS

Historique :

Ce syndicat est issu de la fusion du Syndicat Intercommunal des Cours d'eau de la Région des Trois Frontières, du SI du Muehlgraben du SI du Säuruntz, du SI Hardt Sud et du Syndicat Mixte du Bassin Oriental du Sundgau (SyMBOS) qui sont tous confrontés à la même problématique d'absence d'exutoire naturel suite à l'aménagement de l'autoroute A35 qui coupe tous les écoulements à la frange ouest de la forêt de la Hardt. Les cours d'eau ont été déviés vers des gravières d'infiltration aujourd'hui colmatées par les limons et devenues inefficaces. La fusion des syndicats à l'échelle du bassin oriental du Sundgau apparaît comme une opportunité de trouver une solution globale à ce problème en misant à la fois sur la prévention des ruissellements, les zones de rétention dynamique des crues (bassins), la renaturation des cours d'eau et l'aménagement d'un exutoire vers la forêt de la Hardt et le Rhin pour les événements exceptionnels.

Préambule :

La loi de Modernisation de l'Action Publique Territoriale et d'Affirmation des Métropoles (MAPTAM) adoptée le 27 janvier 2014 a créé une nouvelle compétence obligatoire de Gestion des Milieux Aquatiques et Prévention des Inondations (GEMAPI) confiée **exclusivement** aux Etablissements Publics de Coopération Intercommunale à Fiscalité Propre (EPCI FP).

Cette compétence correspond aux missions 1, 2, 5 et 8 de l'article L211-7 du Code de l'Environnement à savoir :

- 1° L'aménagement d'un bassin ou d'une fraction de bassin hydrographique ;
- 2° L'entretien et l'aménagement d'un cours d'eau, canal, lac ou plan d'eau, y compris les accès à ce cours d'eau, à ce canal, à ce lac ou à ce plan d'eau ;
- 5° La défense contre les inondations et contre la mer ;
- 8° La protection et la restauration des sites, des écosystèmes aquatiques et des zones humides ainsi que des formations boisées riveraines ;

Les autres Collectivités (Communes, Département...) peuvent continuer d'exercer les autres missions de l'article L211-7 du Code de l'Environnement et notamment :

- 4° La maîtrise des eaux pluviales et de ruissellement ou la lutte contre l'érosion des sols ;
- 7° La protection et la conservation des eaux superficielles et souterraines ;
- 9° Les aménagements hydrauliques concourant à la sécurité civile ;
- 10° L'exploitation, l'entretien et l'aménagement d'ouvrages hydrauliques existants ;
- 11° La mise en place et l'exploitation de dispositifs de surveillance de la ressource en eau et

PROJET DE STATUTS EPAGE SUNDGAU ORIENTAL -2017

des milieux aquatiques ;

- 12° L'animation et la concertation dans le domaine de la gestion et de la protection de la ressource en eau et des milieux aquatiques dans un sous-bassin ou un groupement de sous-bassins, ou dans un système aquifère, correspondant à une unité hydrographique.

Pour exercer certaines de ces compétences, et en particulier celles relatives à la prévention des inondations et à la gestion de cours d'eau non domaniaux, les Collectivités d'un bassin versant peuvent se regrouper dans un Syndicat Mixte qui pourra demander la reconnaissance du statut d'Etablissement Public d'Aménagement et de Gestion de l'Eau (EPAGE).

Les présents statuts ont pour objectif de décrire les missions qui lui sont confiées, la gouvernance et les modalités de financement de l'EPAGE du Sundgau oriental.

TITRE I - NATURE ET OBJET DU SYNDICAT

Article 1 - Dénomination et siège

En application de l'article L 213-12 du code de l'environnement et des articles L. 5721-1 et suivants du Code Général des Collectivités Territoriales relatifs aux Syndicats Mixtes ouverts il est créé un syndicat mixte ouvert entre les membres suivants :

- les EPCI à Fiscalité Propre suivants du bassin versant oriental du Sundgau qui adhèrent au syndicat, pour les compétences visées aux 1°, 2°, 5° et 8° de l'article L 211-7 du code de l'environnement, et le cas échéant pour d'autres compétences transférées par leurs communes membres, pour la totalité de leur périmètre inclus dans le bassin versant oriental du Sundgau : Communauté d'Agglomération SAINT-LOUIS Agglomération et Communauté d'Agglomération MULOUSE Alsace Agglomération ;

- les Communes* suivantes du bassin versant oriental du Sundgau: BARTENHEIM, BLOTZHEIMBUSCHWILLER, HEGENHEIM, HUNINGUE, HESINGUE, KEMBS, ROSENAU, SAINT-LOUIS, VILLAGE-NEUF, ATTENSCHWILLER, FOLGENSBURG, HAGENTHAL-LE-BAS, HAGENTHAL-LE-HAUT, LEYMEN, LIEBENSWILLER, MICHELBAACH-LE-BAS, MICHELBAACH-LE-HAUT, NEUWILLER, RANSPACH-LE-BAS, RANSPACH-LE-HAUT, WENTZWILLER, BRINCKHEIM, GEISPITZEN, HELFRANTZKIRCH, KOETZINGUE, KAPPELEN, LANDSER, MAGSTATT-LE-BAS, MAGSTATT-LE-HAUT, RANTZWILLER, SCHLIERBACH, SIERENTZ, STEINBRUNN-LE-HAUT, STETTEN, UFFHEIM, WALTENHEIM, BRUEBACH, DIETWILLER, ESCHENTZWILLER, HABSHEIM, RIEDISHEIM, RIXHEIM, STEINBRUNN-LE-BAS et ZIMMERSHEIM

- le Département du Haut-Rhin.

Le syndicat prend le nom de :

ETABLISSEMENT PUBLIC D'AMENAGEMENT ET DE GESTION DE L'EAU DU SUNDGAU ORIENTAL

Il est constitué pour une durée illimitée.

* la qualité de membre des Communes est tributaire de leur accord

PROJET DE STATUTS EPAGE SUNDGAU ORIENTAL -2017

Son siège est fixé à la Mairie de SAINT-LOUIS. Il peut être transféré en tout autre lieu par décision du Comité Syndical. Les réunions du Syndicat pourront avoir lieu au siège du Syndicat ou dans toute collectivité ou groupement de collectivités membre de ce dernier arrêté par le Président.

Article 2 - Objet du syndicat

Le Syndicat a pour objet d'assurer, à l'échelle d'un bassin versant délimité en annexe 1, la prévention des inondations ainsi que la gestion des cours d'eau non domaniaux. Il concourt également à la gestion équilibrée et durable de la ressource en eau.

Dans cette perspective, le présent Syndicat doit permettre à ses membres de mutualiser leurs moyens et leurs compétences et ainsi a la charge de mener, réaliser ou faire réaliser, à l'intérieur de son périmètre défini en annexe 1, l'étude, l'exécution et l'exploitation de tous travaux, actions, ouvrages ou installations présentant un caractère d'intérêt général ou d'urgence, dans le cadre du schéma d'aménagement et de gestion des eaux s'il existe, et visant :

- Au profit de ses membres exerçant la compétence « gestion des milieux aquatiques et prévention des inondations »(Communautés de Communes et d'Agglomération) :
 - ✓ L'aménagement d'un bassin ou d'une fraction de bassin hydrographique ;
 - ✓ L'entretien et l'aménagement d'un cours d'eau, canal, lac ou plan d'eau ;
 - ✓ La défense contre les inondations ;
 - ✓ La protection et la restauration des sites, des écosystèmes aquatiques et des zones humides ainsi que des formations boisées riveraines ;

- Au profit de l'ensemble de ses membres qui exercent ces compétences (directement sur le fondement de l'article L 211-7 du Code de l'Environnement pour les Communes et le Département ou par transfert de leurs membres pour les EPCI, dans les conditions définies par ce transfert):
 - ✓ La maîtrise des eaux pluviales et de ruissellement ou la lutte contre l'érosion des sols ;
 - ✓ La protection et la conservation des eaux superficielles et souterraines ;
 - ✓ L'exploitation, l'entretien et l'aménagement d'ouvrages hydrauliques existants
 - ✓ La mise en place et l'exploitation de dispositifs de surveillance de la ressource en eau et des milieux aquatiques ;
 - ✓ L'animation et la concertation dans le domaine de la gestion et de la protection de la ressource en eau et des milieux aquatiques.

Le présent Syndicat est un syndicat dit « à la carte », chaque membre n'adhérant qu'au titre des compétences qui lui sont dévolues.

Le syndicat peut entreprendre dans ce but l'étude et la réalisation de travaux d'aménagement dans le bassin versant tel qu'il est délimité en annexe 1. Il en assure directement ou indirectement l'entretien et l'exploitation.

Les propriétaires et exploitants riverains des cours d'eau restent cependant responsables de l'entretien régulier du cours d'eau tel qu'il ressort de l'article L215-14 du Code de l'Environnement. Le syndicat ne se substituant pas d'office à eux, cette substitution ne se ferait le cas échéant que dans le cadre d'une convention.

PROJET DE STATUTS EPAGE SUNDGAU ORIENTAL -2017

La liste des travaux éligibles est précisée par le Comité Syndical.

Le Syndicat peut intervenir pour des tiers pour effectuer pour leur compte toute étude ou travaux s'inscrivant dans le cadre de ses compétences. Une convention viendra préciser les modalités techniques et financières de cette intervention.

Pour mener à bien sa mission, le Syndicat pourra :

- créer tous services utiles, administratifs, techniques ou financiers, la présente énumération n'étant pas limitative ;
- créer les ressources et réaliser toutes opérations mobilières et immobilières nécessaires au fonctionnement des divers services, assurer le financement de tous travaux, achats de matériels, etc ... au moyen des crédits ouverts à cet effet au budget du syndicat ;
- réaliser tous emprunts nécessaires, solliciter et encaisser toutes subventions éventuelles et faire recouvrer par le receveur du syndicat les participations des collectivités adhérentes, ainsi que celles des bénéficiaires du concours exceptionnel du syndicat.

Article 3 - Admission de nouveaux membres - Retrait

Des personnes morales de droit public autres que celles primitivement adhérentes pourront être autorisées à faire partie du syndicat, après agrément de leur candidature par délibération du Comité Syndical. Elles devront pour ce faire justifier d'un périmètre géographique compris en tout ou partie dans le bassin versant fixé à l'annexe 1 et être titulaire des compétences pour l'exercice desquelles elles souhaitent adhérer au Syndicat.

L'admission d'un nouveau membre est décidée par délibération du Comité Syndical à l'unanimité.

Le retrait d'un membre du syndicat pourra s'effectuer suivant la même procédure, le Comité Syndical fixant, en accord avec la collectivité ou l'établissement public intéressé, les conditions dans lesquelles s'opère le retrait en respect de l'article L5211-25-1 du code général des collectivités territoriales.

Article 4 - Dispositions financières

Les dépenses et les charges afférentes au Syndicat sont prises en charge :

a. Pour la compétence GEMAPI :

Par les Etablissements Publics de Coopération Intercommunale à Fiscalité Propre au prorata de leur **population** pondérée par la superficie de leur territoire incluse dans le bassin versant

b. Pour les autres compétences transférées

- Pour **75% par les Communes et les EPCI à fiscalité propre**, au prorata de :

➔ la longueur de cours d'eau permanents du bassin versant recensés sur le ban communal = **65%**

PROJET DE STATUTS EPAGE SUNDGAU ORIENTAL -2017

Le linéaire de cours d'eau est pondéré d'un coefficient 4 pour les grands cours d'eau d'une largeur supérieure ou égale à 15 m.

- ➔ la population communale dans le bassin versant = **35%**.

Le calcul pondère la population communale par la superficie du ban communal incluse dans le bassin versant.

- Pour **25% par le Département du Haut-Rhin**

Elles seront recouvrées par voie de rôles annuels, dont le montant est fixé par le Comité Syndical.

TITRE II - ADMINISTRATION ET FONCTIONNEMENT DU SYNDICAT

Article 5 : Le Comité Syndical

Les modalités d'organisation et de fonctionnement du Comité Syndical sont fixées selon les dispositions des articles L. 5721-2 et suivants du Code Général des Collectivités Territoriales, sous réserve des dispositions particulières des présents statuts.

Article 5-1 : Statut des délégués des membres au sein du Comité Syndical

Le Syndicat mixte est administré par un Comité syndical composé de représentants désignés par ses membres adhérents, en leur sein et par délibération, à raison de :

- Un délégué titulaire et un délégué suppléant par tranche entamée de 4 000 habitants, comme comptabilisés à l'article 4, pour les Etablissements Publics de Coopération Intercommunale à Fiscalité Propre,
- Un délégué titulaire et un délégué suppléant par Commune membre
- Un délégué titulaire et un délégué suppléant par canton représenté dans le bassin versant pour le Département du Haut-Rhin

Un même délégué ne peut représenter à la fois plusieurs membres adhérents. Chaque délégué dispose d'une voix délibérative.

En cas d'absence ou d'empêchement d'un délégué titulaire, ce dernier est remplacé par un délégué suppléant désigné par l'organe délibérant du membre qu'il représente.

Un délégué titulaire qui ne pourrait pas être remplacé à une réunion du Comité Syndical par un délégué suppléant dans les conditions précitées, est cependant autorisé à donner procuration à un autre délégué titulaire représentant la même catégorie de membres que le membre qui l'a désigné.

Les délégués de chaque membre sont désignés par leurs organes délibérants dans les trois mois suivants leur renouvellement général.

Le mandat des délégués des collectivités territoriales et de leurs groupements adhérents prend fin avec celui de l'organe délibérant qui les a désignés.

PROJET DE STATUTS EPAGE SUNDGAU ORIENTAL -2017

Les délégués sortants sont rééligibles, sans limitation de nombre de mandats au sein du Comité Syndical.

Les délégués au Comité Syndical peuvent démissionner de leur propre chef de leurs fonctions de délégué (délégué démissionnaire volontaire).

En cas de vacance d'un poste de délégué, le membre concerné pourvoit au remplacement de son représentant dans les conditions fixées à l'article L 5211-8 du code général des collectivités territoriales, rendu applicable à tous les membres adhérents du Syndicat par transposition.

En cas de vacance d'un poste de délégué exerçant les fonctions de Président, de Vice-Président ou de Secrétaire du Comité Syndical, une fois que le membre concerné a procédé à la désignation de son nouveau délégué, le Comité Syndical procède à la réélection, selon le cas, du Président, du Vice-Président ou du Secrétaire, selon les modalités prévues à l'article 6.3.

Les fonctions de délégué sont exercées à titre bénévole.

Article 5-2 : Pouvoirs du Comité Syndical

Le Comité Syndical est chargé d'administrer le Syndicat. Il règle ainsi par délibération les affaires relevant de l'objet du Syndicat et qui ne sont pas expressément confiées par les présents statuts à un autre organe du Syndicat.

Plus précisément, à titre d'exemples, le Comité Syndical :

- Approuve les études et les programmes de travaux, vote les moyens financiers correspondants et répartit les charges.
- Vote le budget et approuve les comptes.
- Organise l'entretien et l'exploitation des ouvrages.

Article 5-3 : Modalités de fonctionnement du Comité Syndical :

Le Comité Syndical se réunit au moins une fois par an, sur convocation du Président adressée à chaque délégué au moins 15 jours avant la date de réunion et comprenant l'ordre du jour, un rapport sur les points inscrits à l'ordre du jour, et le lieu de réunion arrêté par le Président.

Il se réunit également dans les mêmes conditions à la demande du tiers au moins de ses membres.

Le Comité Syndical ne peut délibérer que sur les questions expressément inscrites dans l'ordre du jour adressé avec la convocation.

Le Comité Syndical ne peut valablement délibérer que si la moitié de ses délégués au Comité Syndical plus un est présente ou représentée.

Si le quorum n'est pas atteint, une deuxième réunion a lieu dans un délai maximum de 15 jours avec un ordre du jour identique à celui de la réunion reportée.

Les délibérations prises au cours de cette deuxième réunion sont valables quel que soit le nombre des délégués présents ou représentés.

PROJET DE STATUTS EPAGE SUNDGAU ORIENTAL -2017

Le Comité Syndical délibère sur toutes les questions qui lui sont soumises à la majorité absolue des suffrages exprimés sauf exception dûment prévue par les présents statuts.

En cas de partage égal des voix, la voix du Président est prépondérante.

Le vote s'effectue à main levée, sauf demande de scrutin secret par au moins un tiers des membres présents.

Le Syndicat étant un syndicat mixte à la carte, les règles de vote particulières suivantes s'appliquent :

- tous les délégués prennent part au vote pour les affaires présentant un intérêt commun à tous les membres et notamment pour l'élection du Président et des membres du Bureau, le vote du budget, l'approbation du compte administratif et les décisions relatives aux modifications des conditions initiales de composition, de fonctionnement et de durée du syndicat ou encore pour les compétences confiées au Syndicat par l'ensemble de ses membres. Il en va de même pour les affaires relevant à la fois des compétences confiées par tous les membres et des compétences confiées par une partie seulement d'entre eux (gestion des milieux aquatiques et prévention des inondations), qui doivent alors être considérées comme présentant un intérêt commun à tous les membres du Syndicat,
- dans le cas contraire, seuls les délégués représentant les membres concernés par l'affaire mise en délibération prennent part au vote.

Le secrétaire tient procès-verbal des séances. Les délibérations sont transcrites par ordre de date sans blancs ni ratures ; elles sont signées par le Président et le Secrétaire.

Le Comité Syndical pourra établir son règlement intérieur qui précisera, le cas échéant, les dispositions relatives au fonctionnement du Syndicat non prévues par les présents statuts ou par les lois et règlements (**constitution de Commissions techniques ou de sections par exemple**).

Article 5-4 : Délégation de pouvoirs au Bureau

Par délibération, le Comité Syndical peut confier au Bureau et/ou au Président le règlement de certaines affaires par une délégation spéciale ou permanente dont il fixe les limites.

Les modifications des statuts restent cependant de la compétence exclusive du Comité Syndical, tout comme :

- l'élection des membres du Bureau,
- l'adoption du règlement intérieur,
- l'approbation de l'adhésion ou du retrait des membres,
- le vote du budget et du compte administratif,
- la détermination des contributions financières des membres,
- les souscriptions d'emprunts,
- la création d'emploi,
- l'acquisition ou l'aliénation de biens immobiliers ou les prises à bail de plus de 3 ans.

Article 5-5 : Modifications statutaires

Par dérogation à l'article 5-3, le Comité Syndical décide toutes modifications éventuelles des

PROJET DE STATUTS EPAGE SUNDGAU ORIENTAL -2017

statuts, à la majorité des 2/3 des suffrages exprimés.

Pour les modifications statutaires intervenant sur les articles **2,3 et 4** des présents statuts, un délégué ne peut prendre part à un vote relatif à une modification statutaire que s'il a préalablement recueilli l'avis de l'organe délibérant qui l'a désigné sur la modification statutaire envisagée.

Pour ce faire, le Comité Syndical soumet à l'ensemble des membres du Syndicat Mixte la proposition statutaire envisagée. Les membres disposent alors d'un délai de 3 mois pour se prononcer. A l'expiration de ce délai, leur avis favorable est réputé rendu.

Une fois la modification statutaire approuvée par le Comité Syndical, elle est immédiatement notifiée à chacun des membres adhérents.

Article 6 : Le Bureau

Article 6-1 : Rôle du bureau

Le Bureau délibère sur les questions pour lesquelles il a reçu délégation du Comité Syndical.

Le Président rend compte lors de la plus proche réunion du Comité Syndical, des décisions prises par le Bureau et des actions qu'il a réalisées depuis la date de la dernière réunion du Comité Syndical.

Article 6-2 : Composition du Bureau

Le Bureau du Comité Syndical est composé de 10 délégués comme suit :

- 4 délégués ayant la qualité de représentants des Etablissements Publics de Coopération Intercommunale à Fiscalité Propre
- 4 délégués ayant la qualité de représentants des Communes ou des autres personnes morales
- 2 délégués ayant la qualité de représentant du Département du Haut-Rhin

Article 6-3 : Election des délégués au Bureau

a) Mode de désignation des délégués spéciaux

Le Comité Syndical élit en son sein, un Président, 2 Vice-présidents et un Secrétaire. Ces 4 délégués constituent les délégués spéciaux.

Le renouvellement du Président, des Vice-présidents et du Secrétaire a lieu après chaque renouvellement du Comité Syndical, par élections successives, lors de la première séance du Comité Syndical renouvelé, dans l'ordre suivant : élection du Président, élection du Vice-Président puis élection du Secrétaire.

Le mandat de ces délégués prend également fin en même temps que celui de l'organe délibérant qui les a désignés.

En cas de vacance d'un poste de délégué spécial en cours de mandat, le Comité Syndical procède au(x) remplacement(s) correspondant(s) lors de sa plus proche réunion, après désignation du nouveau délégué titulaire par le membre compétent dans les conditions fixées à l'article 5-1.

PROJET DE STATUTS EPAGE SUNDGAU ORIENTAL -2017

Nul ne peut cumuler les fonctions de plusieurs délégués spéciaux.

Election du Président :

Lorsque le Comité Syndical est amené à élire le Président, la présidence est assurée par le délégué le plus âgé qui organise l'élection du Président avec l'aide du délégué le plus jeune qui fait fonction de Secrétaire.

Les délégués intéressés pour exercer la fonction de Président font connaître leur candidature aux autres délégués.

Les votes ont lieu à scrutin secret sauf si le Comité Syndical décide à l'unanimité de ne pas procéder au scrutin secret.

Une fois la liste des candidats arrêtée, lors d'un premier tour de scrutin, chaque délégué est invité à voter. Seuls les votes exprimés en faveur d'un seul candidat sont valables. Nul n'est élu s'il n'a pas réuni la majorité absolue des suffrages exprimés à l'issue du premier tour de scrutin.

Si le Président n'est pas élu au 1^{er} tour, les candidats ayant obtenu plus de 10% des suffrages exprimés au premier tour sont admis à se présenter au second tour. Une fois la liste des candidats admis à maintenir leur candidature au second tour arrêtée, les délégués sont invités à voter.

Est élu Président, le candidat ayant remporté le plus de suffrages au second tour de scrutin, selon la règle de la majorité relative.

En cas d'égalité de voix entre plusieurs candidats à l'issue du second tour, seuls ces candidats sont admis à un 3^{ème} tour de scrutin.

Est élu Président, le candidat ayant remporté le plus de suffrages au 3^{ème} tour de scrutin. En cas d'égalité des voix, l'élection est acquise au bénéfice de l'âge.

Election des Vice-présidents :

L'élection des Vice-président a lieu dans les mêmes conditions et selon les mêmes règles que l'élection du Président, sous réserve des dispositions qui suivent :

- le Président organise l'élection successive de chaque Vice-président avec l'aide du délégué le plus jeune qui fait fonction de Secrétaire,
- au 3^{ème} tour de scrutin, en cas d'égalité des voix, l'élection est acquise au bénéfice de l'âge.

Election du Secrétaire :

L'élection du Secrétaire a lieu dans les mêmes conditions et selon les mêmes règles que l'élection des Vice-présidents.

b) Désignation des délégués au Bureau autres que les délégués spéciaux

Les autres délégués au Bureau sont désignés lors de la première réunion du Comité Syndical, après l'élection des 4 délégués spéciaux.

Les délégués intéressés pour exercer la fonction de délégué au Bureau font connaître leur candidature aux autres délégués du Comité Syndical.

PROJET DE STATUTS EPAGE SUNDGAU ORIENTAL -2017

Toutefois, les règles de représentation fixées à l'article 6-2 doivent être respectées. En conséquence, si, après l'élection des délégués spéciaux, la représentation d'une catégorie de membres est satisfaite, aucun délégué relevant de cette catégorie ne peut faire acte de candidature.

Cette règle s'applique au fur et à mesure des désignations des autres délégués du Bureau. Ainsi, dès que la représentation d'une catégorie de membres est satisfaite, seuls les délégués relevant d'une autre des catégories peuvent être élus pour le ou les postes restant à pourvoir.

L'organisation et le décompte des voix sont effectués par le Président, sous le contrôle du Secrétaire.

Sont élus délégués au Bureau, les 6 candidats ayant remporté le plus de suffrages selon la règle de la majorité relative.

Toutefois, si l'application de cette règle conduit à ce qu'une catégorie de membres dispose d'une représentation contraire aux règles de l'article 6-2, les délégués de cette catégorie sont écartés, et c'est le délégué suivant relevant de la catégorie non encore complètement représentée qui a obtenu le plus de suffrages qui se trouve élu et ainsi de suite jusqu'à ce que l'ensemble des postes soit pourvu.

Si besoin, en cas d'égalité de suffrages, l'élection est acquise au bénéfice de l'âge.

Le renouvellement des membres du Bureau autres que les délégués spéciaux a lieu intégralement à chaque renouvellement général des Conseils Municipaux.

Le mandat de ces délégués prend également fin en même temps que celui de l'organe délibérant qui les a désignés.

En cas de vacance d'un poste de délégué en cours de mandat, le Comité Syndical procède au(x) remplacement(s) correspondant(s) lors de sa plus proche réunion, après désignation du nouveau délégué titulaire par le membre compétent dans les conditions fixées à l'article 5-1.

Article 6-4 : Validité des délibérations du Bureau - Quorum

Les réunions du Bureau ont lieu sur décision du Président ou sur la demande de la moitié au moins des délégués au Bureau, sur convocation adressée au moins 5 jours francs avant la réunion, accompagnée de l'ordre du jour et d'un rapport sur les points inscrits à l'ordre du jour.

Les délibérations du Bureau sont prises à la majorité absolue des suffrages exprimés, sont transcrites par ordre de date sans blancs ni ratures et sont signées par le Président et le Secrétaire.

En cas d'égalité des suffrages, le vote du Président est prépondérant.

Le Bureau ne peut délibérer que si la moitié plus un de ses membres sont présents.

Au cas où le quorum n'est pas atteint, une deuxième réunion a lieu dans un délai maximum de 7 jours. Les délibérations prises au cours de cette dernière réunion sont valables quel que soit le nombre de membres présents.

Aucune procuration n'est autorisée.

PROJET DE STATUTS EPAGE SUNDGAU ORIENTAL -2017

Article 7 : Attributions du Président, du Vice-Président et du Secrétaire

Article 7-1 : Attributions du Président

Le Président est l'organe exécutif du Syndicat.

Il prépare et exécute les délibérations du Comité Syndical et de son Bureau. Il est l'ordonnateur des dépenses et il prescrit l'exécution des recettes du Syndicat. Il prépare le projet de budget.

Il est seul chargé de l'administration, mais il peut déléguer par arrêté, sous sa surveillance et sa responsabilité, l'exercice d'une partie de ses fonctions aux Vice-Présidents et, en l'absence ou en cas d'empêchement de ce dernier ou dès lors que celui-ci est titulaire d'une délégation, à d'autres membres du Bureau.

Il peut également donner, sous sa surveillance et sa responsabilité, par arrêté, délégation de signature au directeur et aux chefs de service du Syndicat. Ces délégations subsistent tant qu'elles ne sont pas rapportées.

Il est le chef des services du Syndicat et nomme aux différents emplois.

Il représente en justice le Syndicat et peut recevoir délégation du Comité Syndical.

Article 7-2 : Attributions des Vice-présidents et du Secrétaire

Les Vice-présidents peuvent recevoir du Président, sous sa surveillance et sa responsabilité, délégation de certaines de ses fonctions.

En cas d'empêchement, le Président est remplacé par le Premier Vice-président.

Hormis la présidence des séances du Comité Syndical en cas d'empêchement du Président, les Vice-présidents ne peuvent exercer d'autres pouvoirs que ceux qui leur ont été expressément délégués par le Président.

Le Secrétaire assiste le Président dans l'établissement de l'ordre du jour et des convocations des réunions du Comité Syndical et du Bureau.

Sur habilitation du Président, il établit ou fait établir les procès-verbaux des décisions et en assure, le cas échéant, la transcription sur le registre des actes administratifs. Il assure l'exécution des formalités prescrites.

Il tient à jour la liste des membres du Syndicat Mixte, du Comité Syndical, et du Bureau. Il procède à l'état des présences et des pouvoirs lors des réunions de ces organes.

Les Vice-présidents et le Secrétaire peuvent, pour leurs missions, se faire assister par le personnel du Syndicat.

PROJET DE STATUTS EPAGE SUNDGAU ORIENTAL -2017

TITRE III - BUDGET ET COMPTABILITE

Article 8 - Budget

Le budget du Syndicat pourvoit à toutes les dépenses de fonctionnement et d'investissement nécessaires à la réalisation de l'objet pour lequel le Syndicat est constitué.

Les ressources du Syndicat comprennent :

1. les contributions statutaires des membres mentionnées à l'article 4 ;
2. le revenu des biens meubles et immeubles du syndicat ;
3. des subventions ;
4. le produit des taxes, redevances et contributions correspondant aux services assurés ;
5. le produit des emprunts ;
6. les dons et legs ;
7. toute autre ressource qui ne serait pas contraire à la loi ou la réglementation en vigueur.

Une copie du budget et des comptes du syndicat est adressée chaque année aux membres du syndicat.

Article 9 - Comptabilité

Les règles de la comptabilité publique sont applicables au syndicat.

La désignation du comptable du Syndicat sera opérée par le directeur départemental des finances publiques.

TITRE IV - DISPOSITIONS DIVERSES

Article 10 - Remboursement de frais

Les membres du Comité Syndical ont droit au remboursement des frais que nécessite l'exécution de leur mandat, dans les conditions déterminées par le Comité Syndical et dans la limite des dispositions de l'article L 5721-8 du Code général des collectivités territoriales.

Article 11 – Autres dispositions

Pour tout ce qui n'est pas contraire aux dispositions des articles qui précèdent, le syndicat est assimilé à un syndicat de communes et soumis comme tel aux dispositions des articles L 5211-1 et suivants et L 5212-1 et suivants du CGCT.

Article 12 - Dissolution

Le Syndicat peut être dissous conformément aux dispositions suivantes.

Le Syndicat peut être dissous, d'office ou à la demande de la majorité des personnes morales qui le

PROJET DE STATUTS EPAGE SUNDGAU ORIENTAL -2017

composent, par arrêté motivé du représentant de l'Etat dans le département.

L'arrêté détermine, dans le respect du droit des tiers et des dispositions de l'article L. 5211-25-1 et L. 5211-26 du code général des collectivités territoriales, les conditions de liquidation du syndicat.

ANNEXES :

- Carte du périmètre du Syndicat (ci-après)

PROJET DE STATUTS EPAGE SUNDGAU ORIENTAL -2017

